



★電子申請可能な行政手続きが増えます…P 4・5

★新型コロナワクチン接種事業は令和5年3月31日金に終了予定です…P 6

★申告は2月中に！確定申告が始まります…P 8～11

12月10日



本物みたいで美味しそう

桜花学園大学田端准教授が講師となり、大学市民講座「食品サンプル作り」が開催されました。参加者は「針金を芯にして紙粘土を巻き付けてポッキーにしました。美味しそうにみえるように、サクランボとクリームを工夫しました」と作品の出来映えに満足な様子でした。



12月15日



ごみ減量20%を目指して

「ごみ減量20%大金星プロジェクト」の一環として、新しい視点でごみ減量にアプローチするため、桜花学園大学の3年生15人と共に、プラスチック一括回収の内容調査と、ごみ減量20%達成に向けてのワークショップが行われました。



12月22日

15日には、市の資源収集運搬業者である株中西にて、市内から集められたプラスチックごみを手作業で13種類に仕分けをし、分別状況を調査しました。学生たちはこの経験を活かし、22日のワークショップで、ごみ減量20%を達成するためのアイデアを出し合いました。

12月19日



中学生の視点でよりよいまちづくりへのアイデアを

今年度で4回目となる「市長と話そう会」が豊明中学校で開催され、生徒の5人が参加しました。生徒から日々感じている疑問や要望、まちづくりへの提案などがあり、市長と約1時間にわたり、ざっくばらんに話し合いました。生徒は「僕たちの提案が少しでも市民の役に立ち、まちづくりの参考になればうれしい」と感想を述べました。



1月11日



サイズアウト→ぴったりサイズへ交換

サイズアウトした子ども服を持ち寄り、交換を行う「カラット交換市」が共生交流プラザ「カラット」で開催されました。11月から毎月第2水曜日に開催される「カラット交換市」には、毎月約150人の人が訪れるそうです。

参加者は、80～160cmのサイズごとに並べられた子ども服からお気に入りを探したり、子育てなどの情報交換をしたりと交流の場になっている様子でした。

3月18日～21日には共生交流プラザ「カラット」で開催される「とよあけ春まつり」へ桜花学園大学の学生ボランティア協力のもと出店されますので、この機会にぜひ行ってみたいはいかがでしょうか。

12月19日



社会全体で子育て支援

市と生活協同組合コープあいちが協定を締結し、相互に連携・協力して社会全体で子どもと子育て家庭を支えるまちづくりを進めます。子ども・子育て家庭の見守り活動、食育に関する講座や体験会の実施など、安心して子どもを産み育てることができる環境づくりの推進を図ります。

1月15日



災害に強いまち

消防への士気を高め、団結を強固にするために消防出初式が開催されました。消防団の観閲、消防功労者への表彰に次いで、4年ぶりとなる一斉放水を行い、無火災・無災害を祈念しました。

1月14日

第15回愛知県市町村対抗駅伝競走大会



手続きが増えます

電子申請の利用で、夜間・休日などの時間でも場所を選ばず、「いつでも」「どこからでも」パソコンやスマートフォンで必要な手続きが申請できます。

既に一部の行政手続きは電子申請可能となっていますが、2月からは、さらに「特に国民の利便性向上に資する手続」（以下の26手続）について、マイナポータルからマイナンバーカードを用いて電子申請が可能になります。

◎『特に国民の利便性向上に資する手続』の内容

子育て関係15手続

1. 児童手当等の受給資格及び児童手当の額についての認定請求
2. 児童手当等の額の改定の請求及び届出
3. 氏名変更／住所変更等の届出
4. 受給事由消滅の届出
5. 未支払の児童手当等の請求
6. 児童手当等に係る寄附の申出
7. 児童手当に係る寄附変更等の申出
8. 受給資格者の申出による学校給食費等の徴収等の申出
9. 受給資格者の申出による学校給食費等の徴収等の変更等の申出
10. 児童手当等の現況届
11. 支給認定の申請
12. 保育施設等の利用申込
13. 保育施設等の現況届
14. 児童扶養手当の現況届の事前送信
15. 妊娠の届出

介護関係11手続

1. 要介護・要支援認定の申請
2. 要介護・要支援更新認定の申請
3. 要介護・要支援状態区分変更認定の申請
4. 居宅(介護予防)サービス計画作成(変更)依頼の届出
5. 介護保険負担割合証の再交付申請
6. 被保険者証の再交付申請
7. 高額介護(予防)サービス費の支給申請
8. 介護保険負担限度額認定申請
9. 居宅介護(介護予防)福祉用具購入費の支給申請
10. 居宅介護(介護予防)住宅改修費の支給申請
11. 住所移転後の要介護・要支援認定申請

2月6日(月)より
開始

引っ越しワンストップサービスが始まります！

引っ越し手続きの負担を軽減するために、マイナポータルからマイナンバーカードを用いて、「転出の手続き」、「転入・転居手続きの来庁予約」を電子申請で行うことができます。

※電子申請には、署名用・利用者証明用の暗証番号が必要です。



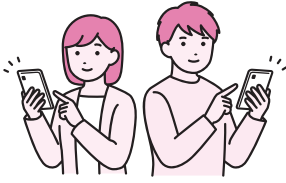

電子申請可能な行政

◎利用のイメージ

1

ぴったりサービス

検索



マイナポータル
(ぴったりサービス)

2

手続の検索・電子申請のページ内、「お住いの市区町村への手続」へ進む。

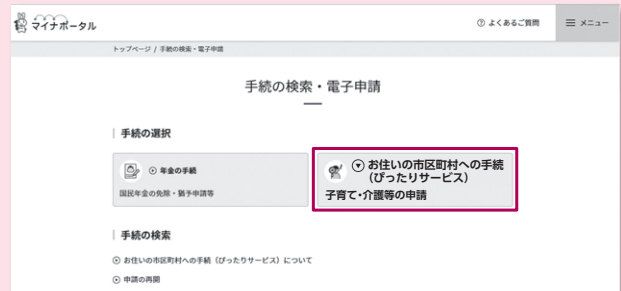

3

①市区町村を選択で、豊明市を検索。
豊明市 (愛知県) を選ぶ。



②検索条件を設定。申請したい内容にあわせて検索方法、カテゴリやキーワードを指定する。



4

検索結果一覧から申請したい内容を探して手続きする。

- 利用方法や申請可能な手続きの詳細は「マイナポータル(ぴったりサービス)」のホームページをご覧ください。
- 申請の内容などは、各業務担当課へお問い合わせください。



マイナポータル
(ぴったりサービス)

問合せ 情報システム課情報システム係 ☎0562-92-1395



新型コロナワクチン接種に関するお知らせ



このお知らせは、1月上旬の情報を基に作成しています。予約や接種時点で情報が変更となっている場合がありますので、あらかじめご了承ください。最新情報は、市ホームページをご確認ください。

ワクチン接種はお済みですか？

新型コロナワクチン接種事業は令和5年3月31日(金)に終了予定です。

以下の図を参考にワクチン接種をご検討ください(年齢や回数により使用するワクチンが異なります)。接種券がない場合や接種間隔などについての詳細は、新型コロナワクチン接種推進室へお気軽にご相談ください。

ワクチン接種回数と接種可能ワクチン (12歳以上)

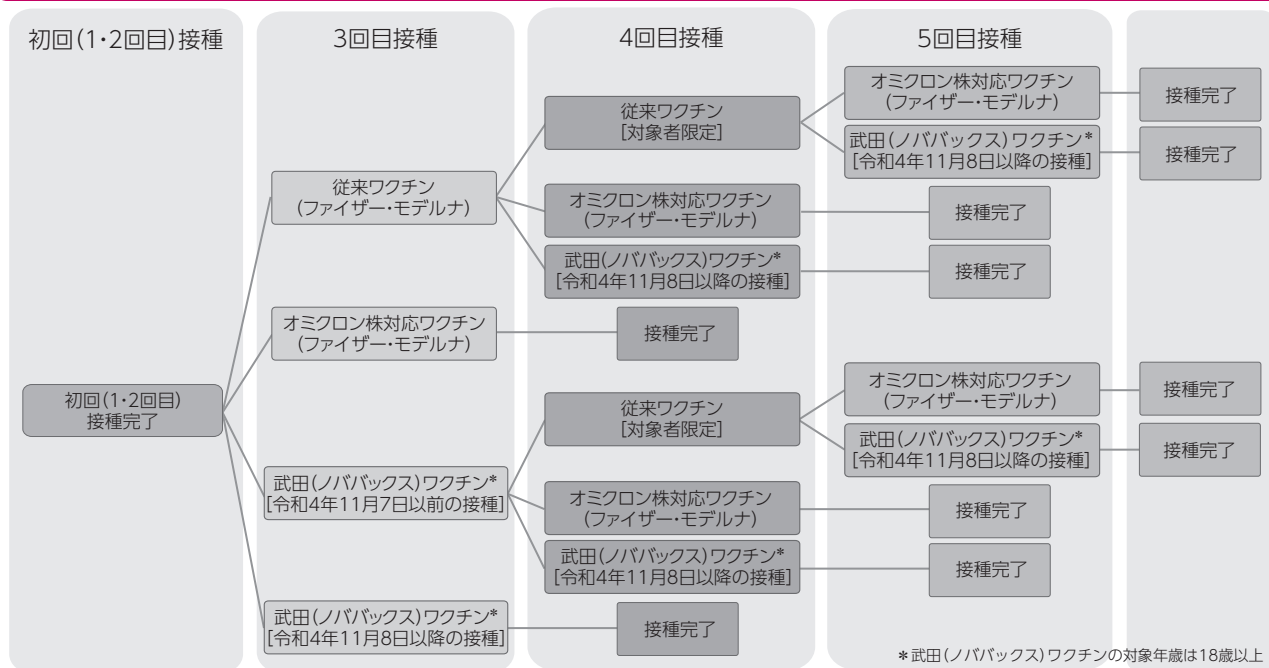

【小児接種 (5～11歳)】 ※小児用ファイザー

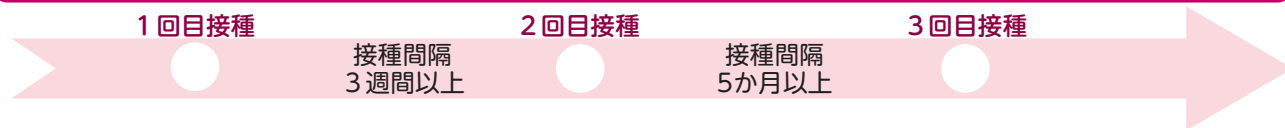

【乳幼児接種 (生後6か月～4歳)】 ※乳幼児用ファイザー

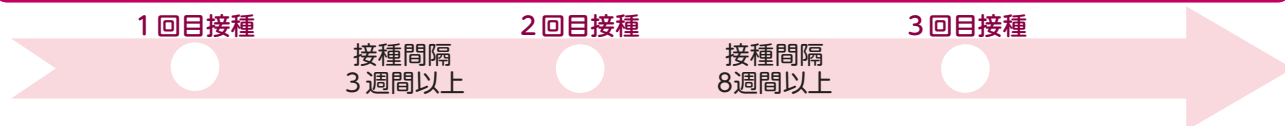

予約なし接種を実施します。お気軽にお越しください。

と き 2月10日(金)・24日(金)午後3時～7時20分 **と ころ** 南部公民館(前後駅前パルネス2号館4階)

対 象 市内在住・在勤の12歳以上の人
(3～5回目接種、前回接種日から3か月以上、オミクロン株対応ワクチン未接種の人に限り)
※16歳未満は保護者の同意が必要(小学生は保護者の同伴も必要)

ワクチン オミクロン株対応ワクチン(モデルナ) **持ち物** 封筒(オレンジ色)の中身一式、本人確認書類

問合せ **新型コロナワクチン接種推進室** ☎0562-92-8362 ※予約はできません
午前9時～午後5時(土曜・日曜日、祝日を除く)

新たなパンフレット「知っておきたい多様な性」を作成しました

問合せ 市民協働課協働推進係 ☎0562-92-8306

LGBTの基礎知識

性のあり方

セクシュアリティは以下の4つの要素で構成されています。

1. 戸籍上の性、法律上の性

染色体、内外性器の状態などから決定される性。典型的な男女の身体とは異なる身体を持つ人もいる。

2. 性自認(こころの性)

自身の性別をどのように捉えているかという自己認識。



3. 性的指向(好きになる性)

どの性別を恋愛対象とするかということ。恋愛対象が性別にとられない人や恋愛をしない人もいる。

4. 性表現(表現する性)

服装や行動、ふるまいなどに現れる“性別”。この性は社会的につくられ、「男らしさ」「女らしさ」などの形で表されるが、「どちらでもない」性表現もある。

1人ひとり4つの要素の構成・バランスはさまざまで、多様な性のあり方を表現できます。

LGBTとは?

以下の4つの頭文字を組み合わせたセクシュアルマイノリティの総称の1つ。

性的指向
(好きになる性)

L
G
B

esbian / レズビアン

女性同性愛者。性自認が女性で、女性を好きになる人。

ay / ゲイ

男性同性愛者。性自認が男性で、男性を好きになる人。

isexual / バイセクシュアル 両性愛者。男性も女性も好きになる人。

性自認
(こころの性)

T

ransgender / トランスジェンダー 戸籍の性別と性自認が一致していない人。他にも多様な性があり、Questioningなどと合わせて、LGBTQ、LGBTQ+と表現されることもあります。

Q uestioning / クエスチョニング 自らの性のあり方などについて特性の枠に属さない人やわからない人。

SOGI(ソジ)

Sexual Orientation & Gender Identity の略称。

(性的指向 = 好きになる性)

(性自認 = こころの性)

「LGBT」がLGBTという“人”を指す言葉であるのに対して、「SOGI」は“性的指向/性自認”という概念を指す言葉という違いがあります。



私は、性自認は男性で女性を好きになります。



私は、男性・女性どちらも自分だと思っていて、同性にも異性にも恋愛感情は抱きません。



私は、男性でも女性でもないと思っていて女性を好きになります。



私は、性自認は女性で同性・異性どちらも好きになります。

このようにセクシュアルマイノリティの人もそうでない人も、だれもが「SOGI」というアイデンティティを持っています。

市の取り組み

「LGBT ともに生きる宣言」

多様な生き方を互いに認め合い、セクシュアルマイノリティの配慮と理解の浸透に努めることとして、平成29年8月22日市長により宣言されました。 URL <https://www.city.toyoake.lg.jp/4921.htm>



「豊明市パートナーシップ宣誓制度」

お互いをパートナーとする2人が、その生活を共にしていることを約束した関係「パートナーシップ」を結んでいることを市が認める制度。性的マイノリティを含む法律上の結婚ができない人たちの“2人でいたい”という意思を尊重し、宣誓したことを市が証明することで、当事者が抱えるさまざまな不安や困難を少しでも軽くすることを目的とし、令和2年5月1日に導入されました。 URL <https://www.city.toyoake.lg.jp/13930.htm>



パンフレットは市民協働課で配布しています。

市ホームページにも掲載していますのでご覧ください。 URL <https://www.city.toyoake.lg.jp/15218.htm>



申告は
2月中に！

確定申告が始まります

問合せ 税務課市民税係 ☎0562-92-1118

市で確定申告書の相談と作成ができるのは、
2月16日(木)～28日(火)(土曜・日曜日、祝日を除く)です。

確定申告は、とても便利なスマートフォンからの手続きがおすすめです。

新型コロナウイルス感染防止対策のため、混雑する確定申告会場に出向かず、安全・安心にご自宅からe-Taxをご利用ください。

●確定申告書等作成コーナー

e-Taxはパソコンのほかスマートフォンからもご利用できます。国税庁ホームページ(URL <https://www.keisan.nta.go.jp/>)をご確認ください。

●動画で見る確定申告

確定申告の方法をYouTubeで紹介しています。

●確定申告の相談

税務相談チャットボットをご利用ください。ご質問に、AIを活用した「税務職員ふたば」がお答えします。

●e-Taxの送信方法

①マイナンバーカード方式

マイナンバーカード方式には、マイナンバーカードおよびマイナンバーカード読取対応のスマートフォンが必要です。

②ID・パスワード方式

ID・パスワード方式には税務署で発行したIDおよびパスワードが必要です。

※ID・パスワード方式は暫定的な対応となりますので、お早めにマイナンバーカードを取得いただくようお願いします。

作成コーナーの操作方法についての問合せ

e-Tax・作成コーナーヘルプデスク ☎0570-01-5901

月曜～金曜日 午前9時～午後5時(祝日を除く)

※確定申告期間中は午前9時～午後8時

国税庁ホームページ・公式LINE

URL <https://www.nta.go.jp/>

確定申告書等
作成コーナー



作成コーナー



確定申告 動画



動画で見る
確定申告

税務相談
チャットボット



税務職員ふたば



〈国税庁ホームページ〉



〈国税庁公式LINE〉

自宅で作成した申告書の提出方法

※提出用の封筒はありませんので、各自でご用意ください。

- ①e-Taxで申告 ②郵便または信書便により、税務署へ送付
- ③豊明市会場に持参 市役所ホール(市役所本館2階)
期間 2月16日(木)～28日(火)午前8時30分～午後4時(土曜・日曜日、祝日を除く)
- ④市役所税務課前に設置する回収箱
期間 3月1日(水)～15日(水)午前8時30分～午後5時(土曜・日曜日を除く)

確定申告が必要な人

①事業所得者など

事業所得・不動産所得・一時所得・譲渡所得などがある人で、令和4年中の各種所得金額の合計が基礎控除やその他の所得控除の合計より多い人

②給与所得者

通常は申告の必要はありませんが、次のような人は申告が必要です。

- 令和4年中の給与収入が、2千万円を超える人
- 給与を1か所から受けている人で、給与所得・退職所得以外の所得が20万円を超える人
- 給与を2か所以上から受けていて、年末調整をされなかった給与の収入金額と各種の所得金額(給与所得と退職所得を除く)との合計金額が20万円を超える人

③年金受給者

- 公的年金の収入が400万円を超える人
- 公的年金以外の所得金額の合計が20万円を超える人

確定申告で所得税が還付される人

確定申告の必要のない人でも、次のような場合は、確定申告が不要な人で申告をすれば所得税が還付される場合があります(源泉徴収されていない人は、還付される所得税はありません)。

- ①公的年金の収入が400万円以下で、生命保険料控除、または③の各種控除を受けようとする人
- ②給与所得者で、年の途中で退職し、その後就職しなかったなど、年末調整を受けなかった人
- ③医療費控除・寄附金控除・住宅借入金等特別控除など、各種控除を受ける人

市・県民税の申告が必要な人

令和5年1月1日現在で市内に住所があり、次に該当する人は申告が必要です。

①給与所得者

- 給与所得以外の所得があり、その金額が20万円以下の人
- 2か所以上から給与を受けている人で、年末調整を受けていない給与の収入金額が20万円以下の人

②年金受給者(確定申告が必要な人を除く)

- 公的年金を受給していて、生命保険料控除などの各種控除を受ける人
- 公的年金等以外の所得が20万円以下の人

③前年中に所得がなく、国民健康保険に加入している人(遺族年金、障害者年金などの非課税所得の場合でも、申告により国民健康保険税の軽減が受けられる場合があります)

④前年中に所得がなく、どなたにも扶養されていない人

なお、申告の際には、所得の分かる書類、控除を受けようとする証明書、領収書をお持ちください。

確定申告での留意事項

①医療費控除

「医療費控除の明細書」の添付が必要です。作成してお持ちください(医療保険者から交付を受けた医療費通知を添付すると、明細の記入を省略できます)。

②ふるさと納税

確定申告を行う場合には、ふるさと納税ワンストップ特例の適用に関する申請書を提出している人であっても、ふるさと納税の全ての金額を寄付金控除額の計算に含める必要があります。

③住宅借入金等特別控除

住宅ローンなどで住宅を新築・購入や増改築した人で一定の要件に当てはまる人は、住宅借入金等特別控除を受けることができます。初めて控除を受ける場合は、確定申告をする必要があります(2年目以降は、年末調整で控除が受けられます)。

④上場株式等に係る配当所得等

上場株式等に係る配当所得、特定公社債等の利子、源泉徴収あり特定口座の譲渡所得、上場株式等の譲渡損失について、確定申告と異なる課税方式を選択する場合には、市・県民税の納税通知書が送付されるまでに市・県民税の申告書を提出する必要があります。

会場

①愛知県産業労働センター(ウイックあいち6階)会場

	期 間	時 間	受付内容
確定申告	2月16日(木)～3月15日(水) (土曜・日曜日、祝日を除く。 2月19日(日)、26日(日)は開催)	午前9時15分～午後5時 ※入場整理券の配布状況に 応じて後日の来場をお願い することもあります。	所得税および復興特別 所得税、消費税および地 方消費税、贈与税の申告

注意事項

- 混雑緩和のため、会場への入場には「入場整理券」が必要です。
「入場整理券」は会場で当日配布、またはLINEアプリを使ったオンラインによる事前発行で配布します。
- 確定申告会場では、基本的にご自身のスマートフォンで申告していただけます。来場の際には、事前にマイナポータルアプリをインストールし、①②をご準備ください。
- ①源泉徴収票などの申告書作成に必要な書類
- ②スマートフォンおよびマイナンバーカード※
※マイナンバーカードの発行時に設定した次のパスワードも必要です。
 - ・署名用電子証明書(英数字6桁～16桁)
 - ・利用者証明用電子証明書(数字4桁)
- 会場には無料駐車場がありませんので、公共交通機関をご利用ください。
- 期間中、熱田税務署内に申告会場は設けていません。
- 作成済みの申告書は、郵送により税務署へ提出願います。
- 会場では、マスク着用など基本的な感染防止対策を実施していますので、ご協力をお願いします。



〈国税庁公式LINE〉

新型コロナウイルス感染症について、基本的な感染防止対策の継続をお願いします。感染状況などによりイベントなどを中止、延期、内容変更する場合があります。市ホームページなどでご確認ください。

Information

②豊明市会場

	期 間	時 間	整理券配布時間	と ころ	受付内容	
確定申告	住宅ローン控除(初回)あり	2月14日(火)	午後1時～4時	市役所ホール(市役所本館2階)	住宅借入金特別控除初回の所得税の申告 ※簡単な申告の人が対象となります。 ※住宅借入金特別控除(初回)がない場合は受け付けできません。	
		2月15日(水)	午前8時50分～11時 午後0時30分～3時 ※混雑状況により早めに配布を終了する場合があります。			
	簡単な申告	2月16日(木)～28日(火)	午前9時30分～午後4時(正午～午後1時を除く)			完全予約制となります。 予約がお済みでない人は、2月6日(月)以降に市役所税務課、またはお電話で事前予約をお願いします。
	税理士による無料税務相談	2月16日(木)～28日(火)				
市・県民税申告会	2月16日(木)～28日(火)		整理券の配布はありません。(受付順)	市役所 税務課窓口	市・県民税の申告	
	3月1日(水)～15日(水)	午前8時30分～午後5時			市・県民税の申告	

(注) 申告および提出は、土曜・日曜日、祝日を除く。

注意事項
<p>●確定申告用紙の配布場所 【市役所税務課前アトリウム】 2月15日(水)まで、および3月1日(水)～15日(水)午前8時30分～午後5時15分(土曜・日曜日を除く) 【市役所ホール(市役所本館2階)】 2月16日(木)～28日(火)午前8時30分～午後4時(土曜・日曜日、祝日を除く)</p>
<p>●次の所得に係る確定申告は、愛知県産業労働センター会場(ウイングあいち)で申告してください。</p> <ul style="list-style-type: none"> ・事業所得(営業・農業所得) ・不動産所得 ・土地、建物、株式などの譲渡所得 ・その他収支計算を必要とする所得 <p>・準確定申告(亡くなった人の確定申告)</p>
<p>●期間中は混雑が予想されますので、公共交通機関などの利用にご協力をお願いします。</p>
<p>●申告に必要な持ち物</p> <ul style="list-style-type: none"> ・マイナンバーカード(発行時に設定したパスワード[署名用電子証明書]および「利用者証明用電子証明書」)、または「ID・パスワード方式の届出完了通知」に記載のe-TaxのID(利用者識別番号)とパスワード(暗証番号)が分かるもの ・所得が分かるもの(源泉徴収票など)、各種控除証明書類(生命保険料控除証明書、障がい者手帳など) ・住宅ローン控除に必要な書類は、国税庁ホームページなどをご確認ください。 <p>※豊明市会場ではID・パスワードの新規発行はできません。事前のID取得は、熱田税務署へお問い合わせください。 ※受けようとする控除により必要書類が異なりますのでご注意ください。</p>
<p>●医療費控除を申告する人は「医療費控除の明細書」が必要です。事前に作成してお持ちください。用紙は国税庁ホームページにも掲載しています。 作成していない人は、医療費控除の受け付けをすることができませんのでご注意ください。</p>
<p>●新型コロナウイルス感染防止対策にご協力ください。</p> <ul style="list-style-type: none"> ・マスクの正しい着用 ・事前に検温し平熱であることの確認(体調が優れない人は来場を控えてください) <p>※会場内は換気しているため、防寒対策をお願いします。</p>

確定申告についての
問合せ・送付先

〒456-8711 名古屋市熱田区花表町7-17 熱田税務署
☎052-881-1541(代表)

※自動音声の案内に従い番号を選択してください。なお、確定申告に関するご相談は「0」を選択してください。

税

● 今月の納期限 2月28日(火)

● 固定資産税・都市計画税 第4期

● 国民健康保険税 第8期
債権管理課納税管理係

☎0562・92・8373

● 後期高齢者医療保険料 第8期

● 保険医療課医療年金係

☎0562・92・8366

● 介護保険料 第8期
長寿課介護保険係

☎0562・92・1261

※納付書をご利用の人は、口座振替の登録をさせていただくと便利です(口座振替依頼書は債権管理課および市内金融機関に設置してあります)。
※口座振替をご利用の人は納

期限の前日までに通帳の預金残高をご確認ください。

保険・年金

確定申告に使う

国民年金の控除証明書類

笠寺年金事務所

☎052・822・2512

国民年金保険料を社会保険料控除として所得から控除するには、令和4年中に支払った国民年金保険料の証明書類が必要です。

証明書類(次の①または②の書類)

①領収証書(保険料を納めた領収証書)

②社会保険料(国民年金保険料)控除証明書

控除証明書送付時期

今月の川柳

おやこ川柳

優秀賞

子 「息切らす 母に会いたい 帰り道」
母 「「ただいま」が 今日も元気で ホツとする」

(栄小6年(令和3年度)名古屋 名古路 ひなさん)

生涯学習課

福祉・健康

風しんの抗体検査

健康推進課感染症予防係

☎0562・85・3009

平成31年度より、昭和37年4月2日〜昭和54年4月1日生まれの男性を対象に風しんの抗体検査および予防接種が無料で受けられます。まだ、抗体検査を行っていない人は、早めに検査を受けましょう。検査に必要なクーポン券は対象者に令和4年3月末頃に郵送しています。紛失した人は再発行しますので、健康推進課へご連絡ください。

防災・安全

同報無線の試験放送

防災防犯対策課防災・消防係

☎0562・92・8305

○Jアラート(全国瞬時警報システム)全国一斉情報伝達試験
とき 2月15日(水)午前11時

生活

「家庭の日」県民運動

生涯学習課生涯学習係

☎0562・92・8317

「親子の対話がつくるよい家庭」

期間 2月1日(水)〜28日(火)

県では、毎月第3日曜日を「家庭の日」と定め、家族のふれあいを呼びかけています。「家庭」はかけがえのない生活の基盤であり、家族が互いの心のふれあいと連帯感を深め、子どもが人間としての生き方の基本を学ぶ最も大切な教育の場です。家庭が担う役割の重要性について認識を高め、家族全員が明るく、楽しく、ゆとりある充実した日々を送ることができるよう、明

広告

2022年 5/9月リニューアル

定期的に健康診断を受けましょう!

定期健康診断 人間ドック 歯科検診
婦人科検診 生活習慣病予防健診
健診バスによる巡回健康診断



男女別フロアでリラックスしてご受診いただけます。

※一部共用部分あり



医療法人 九愛会



中京サテライトクリニック

〒470-1101

豊明市沓掛町石畑 180 番地 1 TEL (0562) 93-8222

新型コロナウイルス感染症について、基本的な感染防止対策の継続をお願いします。感染状況などによりイベントなどを中止、延期、内容変更する場合があります。市ホームページなどでご確認ください。

防犯情報コーナー



インターネットショッピングに要注意!

問合せ 愛知警察署生活安全課 ☎0561-39-0110

2月はバレンタインデーなどもあり、インターネットでショッピングをする機会も増えるかと思えます。最近では、「ショッピングサイトで商品を購入したが、商品が届かない」といった「詐欺サイト」による被害が増加しています。

もし、「詐欺サイト」にクレジットカード番号などを入力した場合は、早急にカード会社へ停止措置をご連絡ください。また、クレジットカードの利用明細に、身に覚えのない利用がないか確認しましょう。

【詐欺サイトの見分け方】

- どのショッピングサイトでも売り切れの人気商品が「在庫あり」になっている
 - サイトの口コミ評価などが悪い
 - 決済方法が銀行振込のみである
 - 振込先名義人が外国人名である
- 以上の特徴に1つでも当てはまる場合は、詐欺サイトの危険性があります。
個人情報を入力する際は、一呼吸おいて、しっかりサイトを確認しましょう。

るく対話のある家庭をつくりましょう。

募集

自衛官

自衛隊瀬戸地域事務所

☎0561・83・3181

募集種目 ①自衛官候補生②

予備自衛官補・技能③一般幹部候補生

受付期間

①随時受付②4月下旬まで③3月上旬〜4月下旬

その他 詳細は、自衛隊愛知地方協力本部ホームページをご覧ください。



自衛隊愛知地方協力本部ホームページ

スポーツ推進委員

生涯学習課文化・スポーツ係

☎0562・92・8317

任期 4月1日〜令和7年3月31日(2年間、更新あり)

活動内容 月1回の定例委員会および部会への出席や、ス

ポーツイベントの企画・運営、スポーツクラブの指導員など対象 市内在住・在勤で、心身ともに健康な18〜70歳までの人

募集人数 若干名
申込み 2月24日(金)までに生涯学習課へ電話。その後面接あり。

※活動内容などの詳細は市ホームページをご覧ください。か、お問い合わせください。

放送大学4月生

放送大学愛知学習センター

☎052・831・1771

放送大学は、テレビ・インターネットで心理学や福祉、経済など幅広い分野を学ぶことのできる通信制大学です。

出願期間 【第1回】2月28日(火)まで【第2回】3月14日(火)まで

愛知中部水道企業団総務課
☎0561・38・0036
愛知中部水道企業団職員採用試験(令和6年4月採用)の受験を考えている人を対象に採用説明会(対面・オンライン)

愛知中部水道企業団職員

愛知中部水道企業団職員採用試験(令和6年4月採用)

の受験を考えている人を対象に採用説明会(対面・オンライン)

の受験を考えている人を対象に採用説明会(対面・オンライン)

イン)を実施します。申込方法や参加対象などの詳細は、同企業団ホームページをご確認ください。



愛知中部水道企業団ホームページ

男女共同参画懇話会委員

市民協働課協働推進係

☎0562・92・8306

任期 4月1日〜令和7年3月31日(2年間)

会議 年1〜2回程度

応募資格 市の男女共同参画に意欲のある満70歳以下の人

募集人数 若干名

応募方法 2月20日(月)(必着)までに応募用紙(市民協働課設置、または市ホームページからダウンロード可)に必要事項を記入の上、男女共同参画に関する作文(400字程度、テーマや様式は自由)を添えて、郵送、メール、または直接。

選考 応募用紙の内容と作文審査により、総合的に選考します。

審査により、総合的に選考します。

審査により、総合的に選考します。

審査により、総合的に選考します。

審査により、総合的に選考します。

審査により、総合的に選考します。

審査により、総合的に選考します。

審査により、総合的に選考します。

審査により、総合的に選考します。

審査により、総合的に選考します。

審査により、総合的に選考します。

審査により、総合的に選考します。

審査により、総合的に選考します。

審査により、総合的に選考します。

審査により、総合的に選考します。

審査により、総合的に選考します。



(市ホームページ)

片付けトントン



- 不用品回収
- 部屋の片付け

受付 8:00~20:00 (年中無休)

リサイクルの(株)中西 見積無料 0120-947-479

豊明市栄町高根 103

詳しくはwebで



ホームページ



広告

さわやかで感じがよかった。思い出の品に気を配りながらきれいにしてくれた。(60代ご夫婦・豊明・空き家の片付け)



多文化共生施策懇話会委員

市民協働課協働推進係

☎0562・92・8306

任期 4月1日～令和7年3月31日（2年間）

会議 年2～3回程度（平日夜間）

応募資格 市の外国人市民が抱える問題に関心がある満70歳以下の人（日本国籍を有する人）

募集人数 若干名

応募方法 2月20日（必着）までに応募用紙（市民協働課設置、または市ホームページからダウンロード可）に必要事項を記入の上、「外

第41回全国中学生人権作文コンテスト 愛知県大会受賞者

応募してくださったみなさま、ありがとうございました（敬称略）。

名古屋グランパス賞

栄中学校 2年 山内 ^{あん}愛音

愛知地区委員会奨励賞

栄中学校 2年 青木結衣花
2年 榊原 若菜
2年 佐瀬 美波
2年 サントス 華
2年 林田 優月
2年 渡邊 真央
杓掛中学校 2年 栗山ひなた

問合せ 秘書広報課秘書広報係 ☎0562-92-8360

国人市民が抱える問題とその支援策」についての作文（400字程度、様式は自由）を添えて、郵送、メール、または直接。

選考 応募用紙の内容と作文審査により、総合的に選考します。



（市ホームページ）

パートタイム会計年度任用職員

パートタイム会計年度任用職員任用登録が必要です。

募集職種 短時間保育士、延

長保育補助員

内容 園児の保育などに関する業務

勤務場所 市立保育園

申込み 写真1枚（縦4cm×横3cm）、各資格証のコピーをお持ちの上、こども保育課へ直接（申し込みの場合は、事前にお電話ください）。

その他 勤務時間や報酬などの詳細は、お問い合わせください。

問合せ こども保育課

☎0562・92・1120

三崎水辺公園リニューアル事業寄附

都市計画課都市施設係

☎0562・92・1114

募集期限 3月31日（金）まで

詳細は、市ホームページをご覧ください。

お詫びと訂正 広報とよあけ1月号P17の同記事に誤りがありました。深くお詫び申し上げます。

誤…1月1日（日）
正…1月4日（水）



（市ホームページ）

催し・講座

春花壇についての講話

豊明墓地・都市公園パートナーズ管理事務所（村井）

☎0562・57・0406

とき 2月22日（水）午後1時30分～1時間程度

ところ 共生交流プラザ「カラット」南館3階研修室
対象 どなたでも

講師 若松康史氏
定員 30人（先着順）

参加費 無料

申込み 2月14日（火）までに電話にて

二村山の里山保全活動と自然観察会

二村山豊かな里山づくりの会（浅野）

☎090・9904・4924

○里山保全活動

とき 2月5日（日）、19日（日）午前9時～正午

集合 県道沿い二村山駐車場
作業 常緑樹の間引き、草刈り、竹の除去など

持ち物 タオル、水筒、あればのこぎり、鎌など※長袖着用
○自然観察会（月例）

うちの子「結婚」しないのかしら？

【広告】

独身のお子様の結婚相談承ります



お子様の結婚に関するお悩み、プロの仲人がお答えします。

まずはお気軽に仲人にご相談下さい

☎052-253-6636

結婚相談所 ムスベル

名古屋市中区錦二丁目17-28 CK15伏見ビル6F

お気軽にご相談ください！

【広告】



吉川司法書士事務所

司法書士 吉川 豊

（愛知県司法書士会所属）

豊明市西川町高原 2-2-103

Tel 0562-91-4350

吉川事務所 豊明市



- 相続
- 遺言書作成
- 贈与の登記
- 担保抹消
- 成年後見

新型コロナウイルス感染症について、基本的な感染防止対策の継続をお願いします。感染状況などによりイベントなどを中止、延期、内容変更する場合があります。市ホームページなどでご確認ください。

Information

税

保険・年金

福祉・健康

防災・安全

生活

募集

催し・講座

その他

**2月7日は
北方領土の日**

令和4年度北方領土に関する標語最優秀賞
「四島還せ！
声出し合って 動く今」

問合せ 総務課行政係 ☎0562-92-8315

市民協働課統計係
☎0562・92・8306

愛知県統計グラフコンクールは、統計に親しんでいただき、統計の表現技術の向上を目的として、県が毎年開催し

第66回愛知県統計グラフコンクール入賞作品等パネル展

とき 2月26日(日)午前8時～
正午
集合 県道沿い二村山駐車場
内容 野鳥や植物の観察
持ち物 あれば双眼鏡、ルーペ(虫眼鏡)、図鑑など
○会員登録
個人、団体どなたでも会員になれます。まずは行事にご参加ください。

新型コロナウイルス感染症防止対策 マスクの着用をお願いします。ご入場の際、検温と手指消毒、お名前・ご連絡先などの記入にご協力ください。体調の優れない人は入場をお断りさせていただきます。

**第18回東名古屋医師会
市制50周年記念事業
市民公開講座 知って得る大腸がんのすべて**

東名古屋医師会
☎0561・73・8730

とき 2月19日(日)午後2時～4時(開場午後1時30分)
ところ 文化会館大ホール
※要約筆記あり
内容 【第1部】講演「大腸がんの予防・発見・治療」藤田医科大学病院先端光学診療学講座教授 大宮直木氏
【第2部】会場のみなさまと情報交換
参加費 無料、予約不要

ています。どなたでもご覧いただけますので、お気軽にお立ち寄りください。
とき 2月2日(木)正午～10日(金)午後2時
ところ 共生交流プラザ「カレッジ」南館1階みんなのテラス

産後ママの体操講座

子育て支援センター「たけのこ」
☎0562・85・1501

とき 2月15日(水)午後1時30分～2時20分
ところ 共生交流プラザ「カレッジ」北館2階子育て支援

主催 東名古屋医師会
後援 長久手市・日進市・東郷町

**東名古屋医師会 第4回
健康教育講座糖尿病について**

東名古屋医師会医療介護総合研究センター
☎0561・75・5512

とき 2月25日(土)午後2時30分～4時30分
ところ 日進市民会館小ホール
内容 講演「糖尿病と正しく上手に付き合おう！」
※質問の時間も設けています。
対象 どなたでも
講師 愛知医科大学医学部内科学講座糖尿病内科教授 神谷英紀氏
定員 150人(当日先着順)
参加費 無料
その他 マスクを着用してご参加ください。
共催 県医師会

センター「たけのこ」
内容 産後ママの体トラブルに対する体操・お話など
※当日は運動のできる服装でお越しください。
講師 藤田医科大学地域包括ケア中核センター阿部祐子氏
対象 市内在住の生後4か月～生後10か月児までのお子さんを持つママ
定員 10組(先着順)
申込み 2月8日(水)午前9時から子育て支援センター「たけのこ」へ電話または直接。

第10回勅使池「チョコッとジョギング」エンジョイRUN

とよあけ健康ジョギングクラブ(山田)
☎080・6917・4940

とき 3月25日(土)午前9時～
集合 勅使水辺公園駐車場
対象 市内在住・在勤・在学の
コース 勅使池周回路(工事のため一部歩道になります)
区分 「2.9km1周」、「5.8km2周」、「11.6km4周」
「親子ジョギング2.9km1周」
定員 150人(先着順)
参加費 中学生以下500円、一般1000円、親子ジョギ

募集

催し・講座

株式会社 **ナカノ金物** 広告

Makita 掃除機在庫あります！
軽くてパワフルな充電式。
充電機・紙パック・フィルターの一
購入、点検、修理のご相談は
当店へお問合わせ下さい。

電話 93-1017 住所 三崎町三崎4-5 PayPay 使えます！

防災 防犯は
安全・安心
123チャンネル

東名局 ☎0120-441061
CCNet株式会社 名古屋市緑区元徳重一丁目103番地

豊明市協働推進委員会委員募集

一般市民委員	任期	4月1日～令和7年3月31日(2年間)
	会議	年1回程度(平日昼夜)
	報酬	市の規定による
	応募資格	市内在住・在勤の満70歳以下の人で、地域活動や市民活動に積極的な関心があり、会議に出席できる人
	募集人数	2人程度
学生オプザーバー	申込み	2月28日(火)(必着)までに、応募用紙(市民協働課で配布、または市ホームページからダウンロード可)に必要事項を記入の上、小論文(テーマ「私の考える協働のまちづくり」400字程度)を添えて、郵送、メール、または直接。
	選考	応募用紙の内容と作文審査により、総合的に選考します。
	会議	年1回程度(平日夜間)の会議のうち出席可能な会議のみ参加
	報酬	なし
	応募資格	次の学校の在籍学生で18歳以上の人(高校生は不可) 国立大学法人愛知教育大学、学校法人桜花学園、学校法人藤田学園、学校法人名古屋石田学園
募集人数	2人程度	
申込み	2月28日(火)(必着)までに、申込書(市民協働課で配布、または市ホームページからダウンロード可)に必要事項を記入の上、小論文(テーマ「私の考える協働のまちづくり」400字程度)を添えて、郵送、メール、または直接。	
選考	申込書の内容と作文審査により、総合的に選考します。	

問合せ・申込み 市民協働課協働推進係 〒470-1195(住所不要)
☎0562-92-8306 E-mail kyodo@city.toyoake.lg.jp

ング1500円
申込み 2月28日(火)(消印有効)までに申込書(生涯学習課、福祉体育館、文化会館などに設置)に必要事項を記入の上、郵送、またはホームページから(「チョコッコとジヨギング」で検索)
その他 お楽しみ抽選会など

があります。詳細はホームページでご確認ください。
※当日体調の優れない人の参加はご遠慮ください。新型コロナウイルス感染症拡大防止のため、受付時はマスクの着用、当日の検温、消毒にご協力ください。

患者さん向けがんセミナー (WEB開催)

藤田医科大学病院がん相談支援センター
☎0562・93・2284

とき 2月21日(火)午前9時～27日(月)午後5時(何度でも視聴可能)
内容 肺がんの診断・内科的治療と疼痛コントロール
講師 【第1部】呼吸器内科・アレルギー科 今泉和良氏【第2部】緩和ケア認定看護師 宇野みゆき氏
参加費 無料、申込不要
視聴方法 『藤田患者がんセミナー』で検索

おうちが地震に強くなる ～地震対策器具展示～

都市計画課計画建築係
☎0562・92・1114

防災ベッドなどの地震対策器具の実物を展示します。実物を見て、触れ「自分の住む家をどんな工法で地震から強くできるか」考えてみませんか。
とき 2月6日(月)～17日(金)(土曜・日曜を除く)午前8時30分～午後5時15分
ところ 市役所1階アトリウム

市民歩け歩け運動

生涯学習課文化・スポーツ係
☎0562・92・8317

とき 3月5日(日)午前8時～9時(雨天決行)
集合場所 二村山地蔵尊前
その他 受け付けなどを行うボランティアを募集しています。興味のある人は生涯学習課へご連絡ください。
※保険などへの加入はしていません。自己責任で事故やけがに注意してください。新型コロナウイルス感染症対策のため、受付時はマスクの着用をお願いします。

春のおたのしみ会

図書館
☎0562・92・4946

とき 2月5日(日)午後2時～2時40分(開場午後1時45分)
ところ 図書館2階視聴覚室
内容 人形劇「てんき村のあめちゃん」「おほしさまが落ちてきた!」
公演 愛知教育大学人形劇サークル「じゃんけんぼん」
対象 幼児～小学低学年
定員 15組(要予約、先着順)
申込み 2月4日(土)午後5時

はこべる便利屋ハコビット

安心地元の便利屋さん
ちょっとしたお困りごとお電話ください。

豊明市在住、三崎小・豊明中・豊明高出身の梅本が対応致します。不用品の片付け、草刈り、ゴミ屋敷の片付けなど、何でもお任せください!

☎0120-553-928 (24時間受付)
豊明市西川町善波 10-1 (直通) 090-1297-9447

広告内容に関するお問い合わせは直接広告主へ

レクリエーション協会 会長杯ビーチボール大会

市レクリエーション協会(澤田)
☎090・3448・3196

とき 3月26日(日)午前9時45分～午後3時(受付午前9時～9時20分)
ところ 福祉体育館アリーナ

※生涯学習情報チャレンジ2022後期で3月18日(土)と案内した「春休みおたのしみ会」が変更となりました。

までに図書館へ電話、または直接。

税

保険・年金

福祉・健康

防災・安全

生活

募集

催し・講座

その他

新型コロナウイルス感染症について、基本的な感染防止対策の継続をお願いします。感染状況などによりイベントなどを中止、延期、内容変更する場合があります。市ホームページなどでご確認ください。

男の花教室
企画

バレンタインデーにお花をサプライズ
プレゼントしませんか？

男性限定

～フラワーアレンジ講習会～

海外では2月14日のバレンタインデーには、男性が日頃お世話になっている奥様やお母様、恋人など身近な女性に花を贈る習慣が一般的です。男性がフラワーアレンジを作り感謝の気持ちとともにプレゼントしてみたいかをご紹介します。講師が丁寧に指導しますので、初めての人もお気軽にご参加ください。

と き 2月13日(月) 午後6時30分～8時 参加費 3,000円※参加費は講習会当日受付にて
と ころ 愛知豊明花き地方卸売市場3階大会議室※駐車場あり 定 員 30人(先着順)
講 師 間瀬 邦子氏(フラワーデザイナー) 持ち物 なし(手ぶらでOK!)

申込み・問合せ 2月1日(水)午前9時～8日(水)午後4時に、とよあけ花マルシェプロジェクト係へ電話、ファックスまたはメールにて。
住所・氏名・連絡先をお知らせください。
とよあけ花マルシェプロジェクト係(愛知豊明花き地方卸売市場内)
☎0562-96-1199(平日午前9時～午後5時) FAX|0562-96-1198 E-mail|toyoake@fengming.jp

- ・申込み後、受付票を郵送します。受付票郵送不可の人は、申込時にお知らせください。
- ・当日は、受付票と参加費をお持ちください。メール受付の人は、メールをご提示ください。
- ・2月9日(木)以降はキャンセルできません。当日参加できない人は、後日材料のお渡しと引換えに参加費をお支払いいただきますのでご了承ください。

【注意事項】・講習会当日は、マスク着用など新型コロナウイルス感染拡大防止にご協力をお願いします。
・新型コロナウイルス感染症などの影響で中止になる場合があります。中止決定時はご連絡します。ご理解ご協力いただきますようお願いいたします。



〈昨年の作品〉

主催 とよあけ花マルシェプロジェクト

わくわく!!冬のおはなし絵

図書館

☎0562・92・4946

と き 2月18日(土)午前11時～11時30分

と ころ 図書館2階視聴覚室

対 象 幼児～小学生

内 容 英語でも読める絵本

「くまさんくまさんなみてるの?」、紙芝居「いつすんぼうし」、大型絵本「どうぞのいす」ほか

出演 図書館おはなし隊

対 象 市内在住・在勤・近郊

で協会が認めたチーム(中学生以上)※1チーム4人以上

【女子の部】最大10チーム(混合の部)男1人女3人、または

男2人女2人(最大20チーム)

【混合シニアの部】55歳以上)

男1人女3人、または男2人女2人(最大10チーム)

※65歳以上の男は女として登録可能。混合・混合シニアの部では、コート内に女1人が必ずいること。

参加費 1人300円 当日徴収(各部賞品、参加賞あり)

申込み 3月5日(日)までに申込用紙(福祉体育館に設置)に記入の上、福祉体育館へ直接

記入の上、福祉体育館へ直接

参加費 1人300円 当日徴収(各部賞品、参加賞あり)

申込み 3月5日(日)までに申込用紙(福祉体育館に設置)に記入の上、福祉体育館へ直接

参加費 1人300円 当日徴収(各部賞品、参加賞あり)

申込み 3月5日(日)までに申込用紙(福祉体育館に設置)に記入の上、福祉体育館へ直接

参加費 1人300円 当日徴収(各部賞品、参加賞あり)

申込み 3月5日(日)までに申込用紙(福祉体育館に設置)に記入の上、福祉体育館へ直接

参加費 1人300円 当日徴収(各部賞品、参加賞あり)

申込み 3月5日(日)までに申込用紙(福祉体育館に設置)に記入の上、福祉体育館へ直接

参加費 1人300円 当日徴収(各部賞品、参加賞あり)

申込み 3月5日(日)までに申込用紙(福祉体育館に設置)に記入の上、福祉体育館へ直接

参加費 1人300円 当日徴収(各部賞品、参加賞あり)

申込み 3月5日(日)までに申込用紙(福祉体育館に設置)に記入の上、福祉体育館へ直接

参加費 1人300円 当日徴収(各部賞品、参加賞あり)

申込み 3月5日(日)までに申込用紙(福祉体育館に設置)に記入の上、福祉体育館へ直接

参加費 1人300円 当日徴収(各部賞品、参加賞あり)

申込み 3月5日(日)までに申込用紙(福祉体育館に設置)に記入の上、福祉体育館へ直接

参加費 1人300円 当日徴収(各部賞品、参加賞あり)

申込み 3月5日(日)までに申込用紙(福祉体育館に設置)に記入の上、福祉体育館へ直接

参加費 1人300円 当日徴収(各部賞品、参加賞あり)

申込み 3月5日(日)までに申込用紙(福祉体育館に設置)に記入の上、福祉体育館へ直接

参加費 1人300円 当日徴収(各部賞品、参加賞あり)

申込み 3月5日(日)までに申込用紙(福祉体育館に設置)に記入の上、福祉体育館へ直接

参加費 1人300円 当日徴収(各部賞品、参加賞あり)

申込み 3月5日(日)までに申込用紙(福祉体育館に設置)に記入の上、福祉体育館へ直接

その他 申込不要

2月1DAYレッスン

福祉体育館

☎0562・93・5001

と き 【ザ・サーキット】2月4日(土)午後1時～【全身シェイプ】2月25日(土)午前10時～

と ころ 福祉体育館会議室

対 象 中学生以上※住所は問いません

定員 15人(先着順)

参加費 1回300円

持ち物 運動のできる服装、室内用シューズ、ヨガマット、飲み物

申込み 当日福祉体育館会議室にて受け付け

その他

豊明間米南部土地区画整理組合の事業計画の縦覧

市街地整備課市街地整備係

☎0562・92・1123

豊明間米南部土地区画整理組合の事業計画を次の通り縦覧します。なお、当該事業計画(都市計画に定められた事項を除く)に意見のある利害関係者は、3月2日(木)までに県

知事に意見書を提出できます。
縦覧期間 2月2日(木)～16日(木)午前8時30分～午後5時15分
縦覧場所 市街地整備課(土曜・日曜日は宿直室)

令和4年度補正予算のあらまし

財政課財政係

☎0562・92・8314

12月定例会で議決された補正予算は、次の通りです。
一般会計

第8号 2億1861万4千円を追加しました。内容は、子育て世帯に対する応援給付金支給に伴う費用となっています。

第9号 6億5091万4千円を追加しました。主な内容は、後期高齢者医療療養給付費負担金4599万1千円増、医療扶助費4570万2千円増、文化会館大規模改修工事設計委託料4445万1千円増などとなっています。

第10号 6854万5千円を追加しました。内容は、出産・子育て応援交付金事業に伴う費用となっています。

この結果、予算総額は250億7982万円となりました。

国民健康保険特別会計

第2号 8752万4千円を

追加し、予算総額は62億7138万9千円となりました。内容は、現年度一般被保険者診療報酬給付費5455万4千円増、一般被保険者高額療養費3297万円増となっています。

介護保険特別会計

第1号 1億4282万円を追加し、予算総額は53億2632万円となりました。内容は、人件費1720万8千円増、返還金8561万2千円増、居宅介護サービス給付費4000万円増となっています。

下水道事業会計

第1号 1580万円を追加し、予算総額は19億2448万円となりました。内容は、人件費となっています。

名古屋都市計画生産緑地 地区変更案の縦覧

都市計画課計画建築係

☎0562・92・1114

この案について意見のある人は、縦覧期間満了の日までに意見を提出することができません。

縦覧期間

2月1日(水)～15日(水)午前8時30分～午後5時15分(土曜・日曜日を除く)

縦覧場所

都市計画課

小学6年生に聞きました！ 50年後の豊明市をこんなまちにしたい！

8月1日号で紹介できなかった漢字を紹介します。今月号は大宮小学校です。

●大宮小学校●

※敬称略

ふりがな	氏名	漢字	理由・意味
あらい	新居 隼	宝	だれもがあこがれる宝のように金剛石のように輝いてほしい
いいた	飯田 雪乃	愛	人に愛される町、心が通じる場所が多い町
いけだ	池田 柚葵	元	みんながコロナにならないで元気な町になってほしい
いしかわ	石川 直輝	豊	お金持ちになっている
いまいづみ	今泉 麟太郎	輪	みんなで笑顔をつくり輪をつくる
おおひら	大平 悠加	愛	いろいろな人に愛される町になってほしい
かとう	加藤 弥子	笑	50年後でも笑顔がたくさん豊明市にしたい
かみおか	亀岡 芽依	幸	豊明に住んでいる人たちがみんな幸せに楽しく過ごしてほしい
かんじや	間野 咲月	楽	豊明市に来た人も楽しめるような市
きた	喜多 晴海	幸	みんなが幸せでいじめもない豊かで明るい町にしたい
くぼた	久保田 航世	笑	市民一人ひとりが笑顔で温かい人になっている
こやま	小山 奏音	明	みんなが楽しくて仲良く遊ぶ明るい市になってほしい
さかい	酒井 結菜	煌	豊明市に住んでいる人1人1人に光が広がるように煌めいてほしい
さかわ	坂脇 梨琴	色	市民の一人一人が、いろいろな色で生活していく市にしたい
ささき	佐々木 涼	豊	緑豊かで小鳥がたくさん来てくれる豊明市
かみづ	塩津 琉快	平	豊明市に住んでいる人みんなが平和に過ごしてほしい
しもむら	下村 竜生	美	ごみがなく自然にやさしい豊明市になっている
せんしき	仙敷 陽奈	若	若い人も集まるような便利な市にしたい
たかせ	高関 颯人	福	いつでも福がたくさんあるように
たかなぎ	高柳 ののか	安	悪い人がいない安全で安心な豊明市にしたい
たけい	竹井 莉子	明	明るくてとても楽しい町にしたい
たなか	田中 泰雅	幸	豊明市民みんなが幸せに暮らせるように
たのうえ	田之上 心優	勇	一人一人が自分の思いを勇気を出して言える町にしたい
とくだ	樋田 篤	賑	大勢の人で、賑やかな町にしたい
とだ	戸田 有桜	自	市民一人ひとりが、自分らしく、自由に生きている
なおい	直井 彪真	豊	今よりもっと豊かな市になっている
なかい	中居 里紗	飾	豊明市を人々の笑顔でいっぱい飾りたい

ふりがな	氏名	漢字	理由・意味
ながや	長屋 美里愛	愛	愛がいっぱいでみんなが愛をあげたりもらったりできるような市
なしかわ	西川 遙輝	豊	豊明市のみんなが心豊かな市になっている
にしかわ	西川 凜乃	輝	市の伝統と人々が、全てかがやく市にしたい
のぶ	野崎 彩乃	優	困っている人がいたらいつでもどこでも助け合う町にしたい
のぶ	野澤 瑠璃羽	楽	楽しくてみんなで笑っていたい
はぎはら	萩原 詩	笑	50年後の豊明市は、笑顔いっぱい明るい町にしたい
はた	波多野 希沙	満	楽しいことや、笑顔で満ちてほしい
ばば	馬場 園心	都	現在でも交通の要である豊明を更に都市発展させたい
ひら	平尾 慶汰	賑	歴史ある場所を大事に残し食べ歩きや豊明名物がならぶ街道観光地
ふくしま	福島 夏帆	明	にぎやかで笑顔があふれる町
ほし	星河 あいり	都	東京の大都市よりすぐく自然にもやさしい市になっている
まえだ	前田 勝成	美	きれいで美しくみどりあふれる場所にしたい
まつの	牧野 芽生	輝	豊明市の人や豊明市がきらきらと輝きますように
まつい	松井 彩紗	輪	一人ひとりが助け合い手を取り合って1つの大きな輪になる町
まつばら	松原 悠真	明	豊明市が明るい場所になってほしい
まつばら	松原 陸史	仲	みんなが仲良く暮らす町、そうなるとうれしい
まつばら	松原 龍	和	みんなが平和に暮らせる豊明市にしたい
みやた	宮田 遥斗	豊	豊かで楽しくなれる豊明市にしたい
むらやま	村山 陽愛	美	美しくきれいな豊明市にしたい
めんじよう	毛受 祐太	豊	満ちたりて不足がないような豊かな豊明市にしたい
やくち	矢口 幹恭	活	みんなが笑顔になるような活気のある豊明市にしたい



問合せ 秘書広報課秘書広報係 ☎0562-92-8360

新型コロナウイルス感染症について、基本的な感染防止対策の継続をお願いします。感染状況などによりイベントなどを中止、延期、内容変更する場合があります。市ホームページなどをご確認ください。

地元企業就職ガイダンス

～大府・豊明・みよし・東郷・日進・長久手・瀬戸・尾張旭～

参加無料

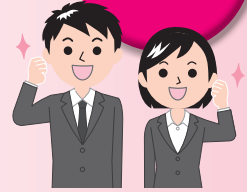

- と き** 2月23日(木・祝)
【新卒の部】午後1時～5時 【中途の部】午後3時～5時
- と ころ** ウイングあいち7階展示場フロア(名古屋市中村区名駅4丁目4-38)
- 参加企業数** 94社(予定) ※各企業の採用担当者と直接面談できます
- 対 象** 【新卒の部】 大学・大学院・短期大学・高等専門学校・専修学校(専門課程)・高等技術専門学校(高卒2年課程)の学生(令和6年3月以降に卒業予定の学生。1・2年生も歓迎)
上記学校を卒業後3年以内の既卒者
【中途の部】 49歳以下の中途求職者(高卒含む)
※事前申込可能です。詳細は大府市ホームページをご確認ください。



(大府市ホームページ)

問合せ 産業支援課企業支援係 ☎0562-92-8332

愛知県消費生活モニターの募集

モニターの主な活動	①日常生活の中で危険と思われる商品、不当な表示、悪質商法などの観察、県への情報提供(年2回程度) ②地域・周囲など身近な人への消費生活に関する情報の提供 ③消費生活に関するアンケートへの回答(年1回) ④研修会(年1回の予定)への出席(交通費は自己負担)など。
応募条件	県内に在住で満18歳以上の人(公務員、公職選挙法による公職者は除く)
任 期	県が依頼した日から令和6年3月31日まで
謝 礼	年額1,500円以内(予定)
申 込 み	2月17日(金)(消印有効)までに、各県民事務所などの広報コーナー、または市産業支援課で配布する応募用紙に必要事項を記入の上、以下のいずれかの方法にて、県ホームページからも申し込みできます。

郵 便

〒460-8501(住所不要)
愛知県民文化局県民生活部
県民生活課
県民相談・調整グループ 行

ファックス

愛知県民文化局県民生活部
県民生活課県民相談・
調整グループ 宛
※送受信トラブル防止のため、可能な限り送信後、送信の電話をお願いします。
FAX 052-972-6001

県ホームページ

県の消費生活情報サイト「あい暮らしWEB」から送信
URL <https://www.pref.aichi.jp/kenmin/shohiseikatsu/bout/monitor.html>



〈あい暮らしWEB〉

問合せ 愛知県民文化局県民生活部県民生活課 ☎052-954-6163

消費生活情報コーナー

“押し”に
会えない
可能性も！
転売チケットの
購入トラブル



事例 息子と夫が、男性歌手のコンサートに行くことになった。チケットは定価1枚1万2千円程度とのことだったが、購入後、息子から2枚で約3万8千円だと聞いた。高すぎると思い確認すると、息子は転売仲介サイトで購入していたことが分かった。検索サイトで検索結果の一番上に表示されたので、正規のサイトだと思ったようだ。男性歌手の公式サイトには「転売仲介サイトで購入したチケットと判明した場合は入場できない」と書かれていた。(当事者:高校生 男性)

ひとことアドバイス

- 「〇〇(歌手の名前)ライブ」などと検索すると、検索結果ページの上部に、転売仲介サイトの広告が表示されることがあります。公式チケット販売サイトだと勘違いしやすいので、注意しましょう。
- 転売チケットでは、入場できない可能性があります。また、公演が中止や延期になった際の払い戻しなども困難な場合があります。
- チケットのうち、特定興行入場券の要件を満たすチケットについて不正転売をおこなった場合、チケット不正転売禁止法違反として罰せられる場合があります。不正転売は絶対にしてはいけません。チケットを譲りたい場合は、公式のリセールサービスを利用しましょう。
- 困ったときは、お住まいの自治体の消費生活センターなどにご相談ください(消費者ホットライン188)。



さぼーとくん

本文イラスト：黒崎 玄 引用：子どもサポート情報第190号(2022年11月8日)発行：独立行政法人国民生活センター 消費生活相談の詳細は、P33をご覧ください。

問合せ 市消費生活センター ☎0562-85-3712

Photo Contest

男女共同参画フォトコンテスト2022

「シェアしよう「いいね!」の瞬間」結果発表!

男女共同参画フォトコンテスト2022「シェアしよう「いいね!」の瞬間」にご応募いただきありがとうございました。
 一般投票および厳正な審査の結果、各賞の入賞作品が決定しました。
 受賞されたみなさま、おめでとうございます。

最優秀賞



黒須 俊夫さん
『つながる心』

花菖蒲まつりで出番を待つ花摘み娘。
 菅笠のほどけた紐を結んであげる友と、
 笑顔で見守る友。緊張のなかで心の通
 い合う「いいね」の瞬間でした。

優秀賞



海ちゃんママさん
『そっくり笑顔』

優秀賞

単身赴任で週末しか会えない父娘ですが、そっくりな顔で微笑みあっているのを見ると、幸せだなぁと身に染みます。

モアさん
『賞状長男殿』
 右は小競り合いを繰り返しながらも、いつもあたたかく弟と妹を見守り、ともに遊び、時には彼らの下敷きとなって皆を笑顔にしてくれています。その姿は母の大きな助けとなり、皆の心を温かくしてくれていますので、その栄誉を称えここに賞します。



みずほさん
『3年ぶりの夏祭り』

佳作

記憶がある夏は、全てコロナな子供たち。近所の公園で初めてのお祭り、初めての打ち上げ花火。耳をふさいでしまうくらい近くで見る花火はお母さんたちも初めてでした。



ふかふかさん
『夏っていいネ!』

佳作

1歳の娘、産まれて初めてのプール遊び! 父は日傘で日陰を作りながら娘と遊ぶ担当。母はカメラで撮影担当。娘は素敵なモデルさん。家族3人の協力プレーで撮れた最高の夏の一枚!



マカロンさん
『春の力』

佳作

この小さな桜の花に、春を感じると共に生きる力を感じました。

来年度も開催を予定しています。

みなさまからのたくさんの応募をお待ちしています。市ホームページからご覧いただけます。[URL https://www.city.toyoake.lg.jp/12842.htm](https://www.city.toyoake.lg.jp/12842.htm)

問合せ 市民協働課協働推進係 ☎0562-92-8306



(市ホームページ)

新型コロナウイルス感染症について、基本的な感染防止対策の継続をお願いします。感染状況などによりイベントなどを中止、延期、内容変更する場合があります。市ホームページなどでご確認ください。

健康長寿のひけつ



<SDGs説明>

令和5年度上半期 長寿の学び場 参加者募集

健康や病気に関する知識を学びませんか？藤田医科大学の専門職などから正しい知識を得て、健康寿命を延ばしましょう。

とき 毎月第3水曜日（5月のみ第4水曜日）午後2時～3時
対象 市内在住の人 **定員** 35人（先着順、予約制） **参加費** 無料 **1日のみの参加も可能**

とき	内容	ところ
4月19日(水)	フレイル（虚弱）とは	商工会館 1階イベントホール
5月24日(水)★	入院・退院の心構え	
6月21日(水)	骨折と骨粗しょう症	
7月19日(水)★	腎臓病	
9月20日(水)★	白内障と日常生活	

※8月は休み。10月以降の予約は広報とよあけ8月1日号に掲載予定。

「体力測定」しませんか？

市内在住で
おおむね65歳
以上の人

参加費無料
定員10人
(先着順)

奇数月の長寿の学び場（★印の日）開始前午後1時30分から体力測定を実施します（長寿の学び場の会場にて）。5月・7月・9月のうち1人1回のみ予約できます。

- 体成分分析装置（インボディ）による体組成測定※1
 - 握力測定 ●タイムアップゴー（転倒リスク予測）
 - 開眼片足（転倒リスク予測） ●5m歩行（横断歩道が渡るか） ●測定結果カウンセリング
- ※1 測定中に微弱な電流が体内に流れるため、心臓ペースメーカーのような植え込み型医療機器を装着されている人は測定できません。

申込み 長寿の学び場も体力測定も **2月10日(金)午前9時**から申込受付を開始します。長寿課へ電話または直接、お申し込みください（先着順）。

問合せ 長寿課地域ケア推進係 ☎0562-92-1261

とよあけ健康ウォーキング

毎回約60人が参加しています！
参加すると、とよあけ健康大金星マイレージ 5星(ポイント)です☆

今回のショートコースはウォーキング推進員が作成した「とよあけ歩きたいマップ③」の歴史堪能コース1を歩きます。「とよあけ歩きたいマップ③」は健康推進課で配布しています。

- 【とき】** 2月24日(金) **【受付】** 午前8時40分～8時55分 **【集合・解散場所】** 大蔵池公園
- 【コース】** ショートコース「曹源寺・阿野一里塚コース」 約4.8km、約1時間30分
 ロングコース「大高緑地公園コース」 約9.0km、約2時間50分
- 【持ち物】** タオル、飲み物、マスク
- 【その他】** ・雨天中止。判断に迷う場合は、当日の午前8時30分以降に健康推進課へお問い合わせください。
 ・申込不要。当日は、集合場所へ直接お越しください。
 ・集合場所には十分な駐車スペースがありません。公共交通機関の利用や乗り合わせにご協力ください。
 ・保険などへの加入はしていません。自己責任で事故やけがに注意してください。
 ・当日、自宅体温を測り37.5度以上の場合は、参加をお控えください。体調の良い時にご参加ください。

ウォーキング推進員が
ご案内します

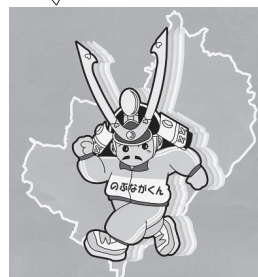

★ウォーキング推進員
大募集★

問合せ 健康推進課健康推進係 ☎0562-85-3009



<SDGs説明>

教えてマッタマン!

～ 第62回 ごみ減量20%達成に向けて『紙』は燃やさずリサイクル ～
問合せ 環境課ごみ減量推進係 ☎0562-92-1113



こんにちは! マッタマンです。
令和4年度は「豊明市家庭系ごみ減量化実施計画」の最終年度です。
燃えるごみの内容調査では紙製容器包装、雑誌・雑紙などのリサイクル
できる紙資源が約11.5%混入しています。紙は燃やさず『資源』とし
て出すことで、確実にごみを減らすことができます。
目標の20%減量に向けてラストスパートです。みなさんご協力お願
いします。

紙製容器包装



このマークがついているものを
出してください。
※紙マークがないものは、「雑誌・雑紙」に出して
ください。



大きいものは平らにして
ひもで縛り、小さいものは
紙袋に入れて口が開かない
ようにひもで縛って出し
てください。

紙袋 無料配布しています

環境課または市内資源持込
場所で紙マークのついた「紙
製容器包装」を入れるための
紙袋を無料配布しています
(1世帯につき2枚)。

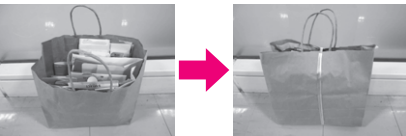

小さな紙製容器包
装も、紙袋に入れ
れば簡単にまとめ
られるよ。



資源は各町内会の
資源置場、または
市内資源持込場所
まで。



新聞

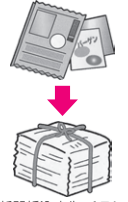

新聞折込広告・チラシ
も含む。

雑誌・雑紙



シュレッダーにかけた紙
(紙袋などに入れて出して
ください)、コピー用紙、
ノート、カタログ、封筒、カ
レンダーも含む。

段ボール



箱はつぶして平らにし
てから出してください。

牛乳パック

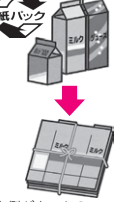

内側が白いもの。
水洗いして、開いて乾かし
てから出してください。

- #### 市内資源持込場所
- 1 市役所 資源回収
正面駐車場 (ATM 付近)
毎月第2・4日曜日 午前9時～午後2時
 - 2 市清掃事務所(沓掛町勅使1-13)
月曜～金曜日 午前9時～午後4時
※祝日などの市役所閉庁日は除く。
 - 3 株式会社中西(栄町高根103)
月曜～金曜日、第1・3土曜日
午前8時30分～午後4時

第19話 空き箱・包装紙もリサイクル!

1 チョコレート
おいしいな～

2 太郎くん
さて、太郎君!
このチョコレート
を食べた後に残るものは
なんでしょう?

えっ!?
えーっと
はこほうそうし
箱と包装紙?

3 そう! 食べた後は
あはこほうそうし
空き箱や包装紙が残
る。だから、紙資源は
きちんと分別しよう

かみせいようきほうそう
紙製容器包装は
このマークが目印

紙

4 ぶんべつ
分別パンフレットはこの
にじげん
二次元コードのリンク先でも
かたに
確認できるよ

かんとんけんさく
ごみの簡単検索

ごみについての情報が
いぜん
以前よりも簡単に検索
できるようにになりました

せんたい
パンフレット全体を見た時は
「ごみ出しガイド」をクリックしてね

絵: 豊明高等学校イラストレーション部 伊藤亜美さん

新型コロナウイルス感染症について、基本的な感染防止対策の継続をお願いします。感染状況などによりイベントなどを中止、延期、内容変更する場合があります。市ホームページなどでご確認ください。

高齢者趣味教室

問合せ 老人福祉センター ☎0562-93-6907

- 受講期間** 4月～令和6年3月 ※教室一覧参照
- ところ** 老人福祉センター(福祉体育館内)
- 参加費** 無料(材料費など自己負担、用具などは個人で持参)
- 対象** 市内在住で令和5年4月1日現在60歳以上の人
- 申込み** 2月1日(水)～15日(水)(当日消印有効)に往復はがき(各教室・講座ごとに1人1枚)にて
※応募者多数の場合は、初めての人を優先して抽選。
- 追加募集** 定員に達していない教室は、追加募集をします。3月1日(水)受付開始(先着順)。募集状況は老人福祉センターにて公開します。
- その他**
 - ・1人2教室までとします。
 - ・各教室の応募が少数の場合は、中止することがあります。
 - ・事前見学可能な教室もあります。開催日程はお問い合わせください。

教室名	とき	回数(回)	講師	募集人数	備考	
書道	第2・4水曜日 午前10時～正午	12	竹内翠 ^{すいせい} 邸	14人	3年間の連続受講が可能です。	
墨絵	毎月第1・3木曜日 午前10時～正午	18	横川梅 ^{ばいまい} 栄	14人		墨絵の濃淡を楽しみ、遠近・四季感を表現します。
小筆	毎月第2・4金曜日 午後1時30分～3時30分	20	鈴木 ^{ひさ} 久	14人		小筆のかなを学びます。
茶道(表千家)	4月～1月第2・4火曜日 午後1時30分～3時30分	12	大脇 ^{おほわき} 葉子	10人		
華道(池坊)	毎月第2水曜日 午後1時30分～3時30分	12	村瀬 ^{むらせ} あつ子	14人		生け花(盛花、自由花、投入)
コーラス	毎月第1・3火曜日 午前10時～正午	20	川口 ^{かわぐち} 典子	32人	希望する人は、ソプラノ・アルトを明記(女性)。男性は明記不要です。	
楽しいパステル画	毎月第1水曜日 午後1時30分～3時30分	12	杉本 ^{すぎもと} 茂樹	14人	パステルと水彩で作画します。2年間の連続受講が可能です。	
ペン習字	毎月第2・4木曜日 午前10時～11時30分	20	高松 ^{こうば} 廣波	10人	ペン字の練習をします。テキスト代など1,000円程度。	
民謡(唄)	毎月第2・4金曜日 午前10時～正午	18	森本 ^{もりもと} 淡 ^{たん} 蒼 ^{そう}	20人	楽しく民謡を唄います。	
楽しいフラダンス	毎月第1・3木曜日 午前10時～11時30分	18	岩田 ^{いわた} 悦子	10人	フラダンスを通じて楽しく体力・脳トレします。	
チェア・ヨガ	毎月第2・4水曜日 午前10時～正午	20	深津 ^{ふかづ} 美香	20人	椅子を使ったやさしいヨガを行います。	
リメイク手芸	4月～11月第1・3木曜日 午前10時～正午	12	青木 ^{あおき} 照美	6人	家にある布をリメイクします。	
糸かけアート	4月11日、5月9日、 6月13日、9月12日、 10月17日、11月14日 全日火曜日 午後1時30分～3時30分	6	和田 ^{わたり} 庸子	10人	板、釘、糸やゴムを使ったアート。手指と頭を使い心を整え、癒しの時を過ごしましょう。	

往復はがきの書き方

往信(表)

返信(裏)

返信(表)

往信(裏)

<p>63 往信</p> <p>470-1123 豊明市 老人福祉センター</p>	<p>※返信欄ですので 記入しないでください。</p>	<p>63 返信</p> <p>470-11□□ 申込者住所 (建物名・号室) 申込者氏名様</p>	<p>希望教室名 郵便番号住所 氏名(ふりがな) 生年月日 電話番号</p>
---	---------------------------------	--	--



今川義元の誕生から桶狭間の戦いで討死するまでの42年の生涯について主な出来事やその前後の流れから推測される出来事を交えて紹介します。

永正16年（1519年）義元は今川氏親と正室寿桂尼の間に第五子（五男）として生まれ、方菊丸と名付けられます。

大永3年（1523年）方菊丸が5歳になった時、父氏

親は方菊丸を出家させ、名を梅岳承芳と改名します。兄弟間での家督争いを避けるための措置でした。承芳の教育係には後の義元にとって師匠であり軍師として信頼する太原雪斎が就きます。雪斎は兵法・漢詩・公家のしきたり・教養人としての資質を伸ばすため和歌などを教えていきます。

大永6年（1526年）承芳が8歳の時、父氏親は病に

倒れ亡くなります。そこで正室の子である長男の氏輝が家督を継ぎ今川家当主となります。この頃から雪斎は承芳を時々京へ連れて行き、公家や足利幕府重臣に会わせ、親交を深め人脈を広げていきます。これのできたのは、雪斎自身京で修行していた時の人脈やつてがあったからです。

天文5年（1536年）承芳が18歳の時、氏輝は24歳の若さで病死。その跡を継ぐはずであった側室の子、二男の彦五郎も氏輝の後を追うように同じ日に謎の死を遂げます。そこで出家していた側室の子、三男の玄広恵探が跡継ぎに名乗りを挙げます。また承芳も跡継ぎに名乗りを挙げ、ここに異母兄弟による家督争いが起きます。この時、今川家家臣の大半が承芳を支持したと言われ、恵探は敗れ自刃して果てます。この争いは後に花倉の乱と呼ばれます。承芳は還俗（僧から俗人に戻る）し、12代将軍足利義晴より「義」の一字を与えられ、今川義元

と名乗り、今川家当主となります。引き続き雪斎は軍師兼補佐役として義元を支えています。その後義元は三河へ領地を拡大していきます。

天文11年（1542年）、天文17年（1548年）の二度にわたり、雪斎を総大将とする今川軍は織田信秀（信長の父）率いる織田軍と岡崎の小豆坂で戦い、勝利します。小豆坂の戦いと呼ばれています。

天文18年（1549年）雪斎を総大将とする今川・松平連合軍は西三河の安祥城（安城市）を攻撃。城主である信秀の息子、信広を生け捕りにし、松平竹千代（後の徳川家康）との人質交換を信秀に要求、竹千代を取り戻し駿府へ連れて帰ります。駿府では、竹千代は人質といっても生活に制約があるわけではなく、兵法を学ぶなど伸び伸びと過ごしていたようです。

また、竹千代が元服する際、義元の「元」の一字を与え、竹千代は松平次郎三郎元康と名乗ります。義元がそれだけ

竹千代に目をかけていたことが分かります。

天文21年（1552年）織田信秀病死、信長が家督を継ぎ織田家当主となります。

天文23年（1554年）雪斎のはたらきかけもあり、政略結婚により、今川・北条・武田の間で三国同盟が成立します。これにより義元は北条・武田を気にすることなく尾張に目を向けられるようになります。しかし弘治元年（1555年）雪斎は病に倒れ亡くなります。雪斎の死は義元にとって大きな痛手となりました。

永禄元年（1558年）、この時既に今川方に属していた鳴海城主山口左馬助は大高城、沓掛城を奪取し、義元に差し出します。これにより大高城には鶴殿長照、沓掛城には瀬名刑部、三浦右衛門佐などが守将として配置されます。信長はこれに激怒し、策略を講じ、それを信じた義元は、山口父子を駿府へ呼び出し切腹させてしまいます。その後鳴



〈絵本太閤記（名古屋市中村図書館蔵）〉

海城には家臣の岡部元信を守
将として配置します。
永禄2年（1559年）信
長は義元が近々尾張へ侵攻し
てくるという情報を得て鳴海
城、大高城の抑えとして丹下、
善照寺、中島、鷲津、丸根、
正光寺砦などを築き義元の侵
攻に備えます。
永禄3年（1560年）義
元は尾張への侵攻、上洛を決
断、駿州・遠州・参州の大名・

諸侯に参戦を命じます。同年
5月10日、先陣が駿府を出発
5月12日義元は本隊を率いて
出陣します。義元本隊は5月
17日池鯉鮒（現知立市）へ進み、
その頃先陣は鳴海地域で待機
します。5月18日義元本隊は
沓掛城へ着陣、軍議を開き、
同日夜半、大高城への食料搬
入、翌日未明鷲津・丸根砦攻
撃を決定します。
19日、両砦攻落の報告を受
け、義元は本隊を率いて沓掛
城を出陣、大高城を目指しま
す。当日朝からの暑さを凌ぐ
ためか、入城前に武将への慰
労を兼ねて供に昼食をとるた
めか、理由はいろいろ考えら
れますが、桶狭間の北方田楽
狭間で陣を構え（『日本戦史
桶狭間役』他）休息を取ります。
昼頃天候は急激に悪化、悪
天候に乗じて信長率いる信長
軍は田楽狭間に接近（この時
点で義元本陣の位置は確認で
きていない）。その後、天候は
徐々に回復、信長は義元本陣
を乗り物（塗輿、綱代輿など）
から確認、奇襲攻撃をしかけ

ます。義元本隊は防戦態勢を
整えることができず、義元を
守り退却するのが精一杯でし
た。そして、次第に兵士は討
たれ、義元も応戦しますが、
信長家臣に討たれ、42年の生
涯を終えます。この戦いは2
時間にも満たない、しかし大
きな戦いでした。

（参考文献）
『信長公記』、『三河物語』、『信
長記』、『総見記』、『織田貞紀』、『武
徳編年集成』、『改正三河後風
土記』、『武家事紀』、『張州雜
志』、『桶狭間合戦記』、『蓬州
旧勝録』、『新編桶狭合戦記』、『
日本戦史桶狭間役』、『豊明市
史 桶狭間の戦い』
文化財保護委員 鈴木兼幸

歴史民俗資料室からのお知らせ

開室日 金曜・土曜日 午前10時～午後4時

●桶狭間の戦いミニ講座④

「桶狭間の戦い」

と き 2月11日（土・祝） 午前10時30分～

と ころ 共生交流プラザ「カラット」南館3階活動室1

講 師 文化財保護委員 鈴木兼幸氏

●桶狭間の戦いのゆかりの地を巡る

と き 3月11日（土）※小雨決行 午前10時～午後0時30分

集 合 場 所 共生交流プラザ「カラット」南館1階歴史民俗資料室

内 容 歴民研究会メンバーの案内で、ゆかりの地を歩き、
共生交流プラザ「カラット」へ戻ります。

問合せ 生涯学習課文化・スポーツ係 ☎0562-92-8317



令和4年度 「福祉体育館スポーツDAY」開催

問合せ・申込み 福祉体育館 ☎0562-93-5001

と き 3月18日(出)
と ころ 福祉体育館柔道場または剣道場
 (開催一覧参照)

対 象 開催一覧参照
 (一般は18歳以上。住所は問いません)

申 込 み 2月1日(水)~10日(金) (必着) に往復はがきに必要事項を記入の上、郵送(1教室1人1枚。複数の教室も受講可)、または福祉体育館ホームページ ([URL https://toyoake-fukushi-taiiku.com](https://toyoake-fukushi-taiiku.com)) にて。

受講の決定

- 応募者多数の場合は抽選。
- 結果は、2月15日(水)以降に返信はがき、またはメールにてお知らせします。

受講料支払日 2月15日(水)~25日(土)※月曜休館
 受講決定者は、決定通知と受講料を持って福祉体育館にて受講料をお支払いください。支払期間中に手続きのない場合は当選無効となります。

追加募集 3月1日(水)午前9時~(先着順)
 定員に満たない教室は追加募集をします。空き状況は2月28日(火)に公開します。

注意事項

- 小学生の教室への参加は、保護者の送迎があることを応募の条件とします。
- 受講中のけがに関して、指定管理者の保険が適用されます。
- 一般の人が対象の教室時、子ども連れでの受講はできません。
- 一度納められた受講料は返還できません。ご了承ください。
- 定員の半分に満たない教室は中止します。

往復はがきの書き方

往信(表)	返信(裏)	返信(表)	往信(裏)
63 往信 470-1123 豊明市福祉体育館内 「スポーツDAY」 係行	※返信欄ですので 記入しないでください。	63 返信 □□□-□□□□ 申込者住所 (建物名・号室まで) 申込者氏名 様	教室名 郵便番号・住所 氏名・ふりがな (参加する人の氏名を 記入) 年齢(学年) 電話番号



(親子ヨガ)



(バランスボール)

スポーツDAY 開催一覧

	教室名	ところ	対象	日付	時間	定員	受講料(円)
1	美BODYヨガ	柔道場	一般	3月18日(出)	午前9時30分~10時20分	25	500
2	燃やせ脂肪!エアロ	剣道場	一般		午前9時30分~10時20分	25	500
3	癒しのヒーリングヨガ	柔道場	一般		午前10時40分~11時30分	25	500
4	親子ヨガ	剣道場	3か月~1歳児とその親		午前10時40分~11時30分	15	1,000 (親1人、子1人)
5	身体の軸を作ろう! バランスボール	柔道場	一般		午後1時~1時50分	20	500
6	キッズダンス♪(入門)	剣道場	小学生		午後1時~1時50分	20	500
7	体質改善 痩せストレッチ	柔道場	一般		午後2時10分~3時	25	500
8	キッズダンス♪ ダンス♪(初級)	剣道場	小学生		午後2時10分~3時	20	500

新型コロナウイルス感染症について、基本的な感染防止対策の継続をお願いします。感染状況などによりイベントなどを中止、延期、内容変更する場合があります。市ホームページなどでご確認ください。

市民による市民のための市民講座



とよあけ市民大学 「ひまわり」からのお知らせ

● 4月からの前期講座受講申込スタート

広報とよあけ2月1日号の黄色い折り込みチラシをご覧ください。
応募締め切りは2月15日(水)です。ご不明な点は事務局にお問い合わせください。
※黒の消せないボールペンで必要事項をご記入ください。
新型コロナウイルス感染拡大状況に応じ、随時ホームページで対応をお知らせします。
引き続きマスク着用にてご参加ください。

● 新講座紹介

今期はさまざまなジャンルの新講座が始まります。
前回に引き続き新講座の紹介をします。
「片づけから始める明るい生前整理」
「ステップアップフォトレッスン」子連れOK
「沖縄民謡(三線)にチャレンジしてみよう」
「オルゴールのような音色カリンバ入門」
「好きな歌を篠笛で吹いてみよう！」
「エンジョイ昭和歌謡」
「お花を使ったハンドメイド♡」
「マンダラアートでリラックス」
「やさしいツボ健康法！」
「立腰体操で整体いらすのわたしになりたい！」
「ココロのバランスヨガ呼吸と瞑想」
「初めての中老年のためのやさしいチアダンス」
「はじめてのエアロビクスを楽しもう」

● 講師登録募集

新規講師の募集をしばらく中止しています。
募集再開の際にはお知らせします。

とよあけ市民大学「ひまわり」…とは？

“市民による市民のための市民講座”です。今まで行政中心だった講座を市民と行政が協働して運営しています。市民の誰もが講師になって教え、生徒になって学ぶ、市民の楽しい交流の場が広がっています。

《新講座》

お花を使った ハンドメイド♡



マンダラアートで リラックス



事務局

とよあけ市民大学「ひまわり」
共生交流プラザ「カラット」北館2階総合受付内
☎0562-92-8817
午前10時～午後2時(土曜・日曜日、祝日除く)



とよあけ市民大学「ひまわり」

《バナー広告募集中》

PRと市民の生涯学習活動への社会貢献としてお力添えください

とよあけ
ヘルシーレシピ
認定No.139

第2次

とよあけ 健康21計画



とよあけヘルシーレシピ

【個人部門 考案：星城高等学校2年5組E班さん(令和3年度応募)】

ベトナム風そうめん(和風フォー)

● 材料(1人分)

- ・水菜.....30g(茎10本分)
- ・にんじん.....35g(中1/4本)
- ・もやし.....30g
- ・牛肉.....30g
- ・そうめん.....1束
- ・レモン汁.....数滴
- ～スープ～
- ・しょうゆ.....大さじ1
- ・ナンプラー.....小さじ1
- ・鶏がらスープの素.....小さじ1
- ・水.....250cc

● 作り方

- ①水菜は、もやしと同じ長さに切る。にんじんは、薄い短冊切りにする。もやしは洗い、水分を切る。牛肉は、食べやすい大きさに切る。
- ②鍋に湯を沸かし、牛肉を茹でて、別皿に上げる。
- ③別の鍋に湯を沸かし、そうめんを約1分で固めに茹でる。ザルに上げ、しっかり水分を切る。
- ④スープの材料を合わせて火にかけ、①の野菜を加えて煮立てる。
- ⑤器にそうめんと牛肉を盛りつけて、④をかける。お好みでレモン汁をかけて出来上がり。



野菜1人
95g

とよあけヘルシーレシピを募集しています。この他の認定レシピは、市ホームページに掲載しています。

とよあけヘルシーレシピ

問合せ 健康推進課健康推進係
☎0562-85-3009

伝言板 市民のみなさまからの情報です。

今年こそ！本当に家をスッキリさせたい人のための 整理収納セミナー

とき 2月8日(水)、14日(火) 午前10時～11時30分
ところ 共生交流プラザ「カラット」北館3階活動室3
対象 お片付けに悩む人ならどなたでも
定員 各6人程度 参加費 500円
その他 ご予約は公式LINE、または電話にて
整理収納アドバイザー野村まさみ
公式LINE @752magcn ☎050-3479-7441
※電話に出られない場合は当日中にお電話いたします。

ブラインドゴルフ教室見学会

目が見えなくても空気の綺麗なゴルフ場でプレイでき、楽しいです。ぜひ見学会にご参加ください。
とき 2月17日(金) 午前11時～午後0時30分
ところ アコーディアガーデン名古屋(名鉄「大江駅」より徒歩10分、タクシー：ワンメーター)
対象 ゴルフ経験のある人 参加費 無料
申込み・問合せ 村瀬典世 ☎090-3153-0474
E-mail nmurase15@tg.commufa.jp

伝言板の 原稿を募集 しています

掲載
できない
内容

- ・営利、宗教、政治、公序良俗に反するもの
- ・入場料、参加費、会費(月換算)が1,000円を超えるもの
- ・求人、求職に類するもの
- ・事業者、指導者などが生徒を募集するもの

募集規定

- ・申し込みはメール、ファックスまたは直接。掲載の申込期限は広報に記載します。
- ・申込多数の場合は、市内の催し、団体を優先します。
- ・内容は調整する場合があります。

掲載号 2023年4月1日号 締切日 2月9日(水) 申込み 秘書広報課秘書広報係 ☎0562-92-8360 FAX 0562-93-7736 E-mail koho@city.toyoake.lg.jp

児童手当の支払い

子育て支援課児童係

☎0562・85・3950

2月は、児童手当の支払い月です。

振込日 2月10日(金)

※通帳記入で振り込みの確認をお願いします。

◎次に該当する場合は、必ず届け出をしてください。

- ・受給者が公務員または公共企業の職員になった場合
- ・児童手当の支給額が増額、減額される場合（お子さんの出生、死亡など）
- ・受給者、お子さんの住所が変更になった場合
- ・児童手当の振込先が変更になった場合（受給者以外の人やお子さんの口座に変更することはできません）

ふあみさぽ提供会員講習

ファミリー・サポート・センター

☎0562・92・5515

子どもの一時的預かりや送り迎えなどの手助けをしてくださる提供会員を募集しています。空いている時間に地域の子育て支援をしませんか。

市内在住でお手伝いを希望

する人ならどなたでも受講できます。

申込み ファミリー・サポート・センターへ電話にて

とき	講習内容	ところ
2月16日(木)	午前9時～10時	市役所 新館3階 会議室10
	午前10時～11時	
	午前11時～正午	



出産・子育て応援交付金事業

子育て支援課おやこ健やか係

☎0562・85・3950

妊娠期～出産、0～2歳ごろの低年齢期の子育て家庭の寄り添い、身近な相談者との面談などを通じて、必要な支援につなぐ伴走型支援の充実を図り、出産・育児関連用品

の購入費助成などを目的とした経済的支援事業を実施します。

開始時期 2月から

対象 令和4年4月以降に出産・妊娠の届出をした子育て世帯(予定)

内容 妊娠届出後(5万円)および出生届出後(5万円)

その他 2月以降に市ホームページをご確認ください

子育て応援の日(はぐみんデー)

子育て支援課児童係

☎0562・85・3950

毎月19日は、社会全体で子育てを応援する県民運動に取り組む日です。

子育て家庭で、職場で、地域で、みなさま一人ひとりが子育てを支えましょう。



児童館からのお知らせ 2月 児童館の行事案内

場所	行事名	期間	時間	対象
ちゅうおう 中央 ☎0562-93-6601	けん玉であそぼ	4日(土)	午後3時30分～	小学生
	脱出ゲーム	21日(火)	午後3時30分～	小学生
なんぶ 南部 ☎0562-97-7575	手芸をしよう	24日(金)	午後3時30分～	小学3年生以上
ほくぶ 北部 ☎0562-92-3337	卓球タイム	4日(土)	午後2時～	小学3年生以上・中学生
	ドッジボールタイム	毎週土曜日(2月11日はお休み)	午後4時～	小・中学生
せいぶ 西部 ☎0562-98-2200	節分豆まき	2日(木)	午後3時20分～	小学生
	作ってみよう	13日(月)・14日(火)	午後4時～	小学生
ひまわり ☎0562-97-4331	幼児お話の会	17日(金)	午前10時45分～	幼児親子
	フラワーアレンジメント	18日(土)	午後2時～	小学生
コスモス ☎0562-95-2529	壁面工作	6日(月)～28日(火)	午前9時～11時30分	幼児親子
	将棋クラブ	毎週金曜日	午後4時～	小学生
おおみや 大宮 ☎0562-93-8808	不思議発見	2日(木)	午後3時30分～	小学2年生以上
	お琴の会	20日(月)	午後3時30分～	どなたでも

※上記行事は、変更または中止となる可能性があります。開催の有無は、各児童館へご確認ください。

新型コロナウイルス感染症について、基本的な感染防止対策の継続をお願いします。感染状況などによりイベントなどを中止、延期、内容変更する場合があります。市ホームページなどでご確認ください。

子育て情報アラカルト2月



問合せ・申込み

子育て支援センター「たけのこ」(共生交流プラザ「カラット」北館2階)	☎0562-85-1501	子育て支援課おやか健やか係	☎0562-85-3950
子育て支援センター「すまいる」(内山保育園併設)	☎0562-98-2552	ファミリー・サポート・センター	☎0562-92-5515
豊明市児童発達支援センター「どんぐり」(共生交流プラザ「カラット」北館1階)	☎0562-85-6661	桜花学園大学・名古屋短期大学チャイルドエデュケア研究所	☎0562-97-1306

あそび

★子育て支援センター(時間入れ替わり制)

未就学児親子が自由に利用できます。ぜひ遊びにきてください。
 たけのこ 開所時間 月曜～土曜日(祝日を除く)午前9時～午後4時
 すまいる 開所時間 月曜～金曜日(祝日を除く)午前10時～午後3時

★子育て支援センターの主な行事

たけのこ (共生交流プラザ「カラット」内)

名称	期日	内容
はじめまして赤ちゃんの会	9日(木) 午後1時30分～	対象 令和4年9月生まれの親子10組 申込み 「とよあけ予約サポート」または子育て支援センター「たけのこ」に電話
0歳児あつまれ	22日(水) 午後1時30分～	対象 0歳児と保護者 内容 ふれあい遊びと交流会 申込み 子育て支援センター「たけのこ」へ直接

すまいる(内山保育園併設)

名称	期日	内容
にこにこ広場	8日(木) 午前10時15分～	親子あそびと交流会
びよびよ広場	22日(水) 午後1時15分～	ふれあい遊びと0歳児親子の交流会

★桜花学園大学・名古屋短期大学子育て支援室(さくらんぼ)

子育て交流会を本学7号館1階子育て支援室(プレイルーム)で行っています。詳しくはホームページ「チャイルドエデュケア研究所」をご確認ください。
<https://www.ohkagakuen-u.ac.jp/koso/home.html>

まなび

★マタニティクラス「楽しくお風呂に入れてみよう編」(定員28人)

申込み 「とよあけ予約サポート」 問合せ 子育て支援課おやか健やか係
 赤ちゃんのお風呂はスキップが楽しめる時間です。パパもママも一度体験してみませんか。

場所	期日	時間	対象
保健センター	21日(火)	午前10時～11時10分	妊婦さんとご家族

※定員になり次第締め切り

★プレママ交流会「ハロー赤ちゃん!準備編」(定員10人)

申込み 「とよあけ予約サポート」 問合せ 子育て支援課おやか健やか係
 新しい家族を迎えるための、育児用品やお部屋、心の準備について、プレママさん同士一緒に考えてみませんか。

場所	期日	時間	対象
子育て支援センター「たけのこ」	21日(火)	午後1時30分～2時30分	妊婦さん

※子育て支援センターの状況により交流会の時間が変更となる場合があります。ご了承ください。

「とよあけ予約サポート」へのアクセス方法

とよあけ子育てアプリ、市ホームページ、または二次元コードより



そうだん

各開催場所へお電話にて申し込みください。

(とよあけ予約サポート)

★育児相談

申込み 子育て支援課おやか健やか係へ電話

※前日までに事前予約必要

場所	期日	時間	内容
保健センター	1日(木) 8日(木) 15日(木)	午前10時～11時	身長・体重を測りながら、保健師・管理栄養士がお子さんの成長発達や子育ての相談を実施しています。持ち物：母子健康手帳、パスポート、おむつなどのお出かけセット
子育て支援センター「たけのこ」	22日(水)		

★たのバク講演会 とにとクラブ栄養士会による講演会

場所	期日	時間	内容
子育て支援センター「たけのこ」	20日(月)	午前10時30分～11時30分	食物アレルギーについて

★親子で遊ぼう(自由参加です)

親子で触れ合い遊びなどをします。日程変更がある場合がありますので、各児童館へお問い合わせの上、お出かけください。

場所	期日	時間
全児童館	2日(木)、16日(木)	午前10時30分～

★多胎児交流会(さくらんぼの会)

場所	期日	時間
子育て支援センター「たけのこ」	8日(木)	午前10時30分～

★保育園<子育てルーム>(自由参加)

各保育園に直接お出かけください。

場所(保育園)	期日	時間
青い鳥・栄・南部・西部	7日(火)	午前10時～11時
二村台・館・中部	21日(火)	午前10時～11時
むつみ	状況に応じて実施しますので、ホームページをご確認ください。	

★幼稚園で遊ぼう!(自由参加)

各幼稚園にお問い合わせの上、直接お出かけください。

場所(幼稚園)	期日	時間
暁幼稚園 ☎0562-97-1266	4日(土)	午前10時～11時30分
リジョイス幼稚園 ☎0562-92-1943	13日(月) 27日(月)	午前10時～11時 器楽演奏 午前9時45分～10時20分 はいはい広場 午前10時50分～11時30分 とことこ広場
豊明幼稚園 ☎0562-92-3121	1日(火) 8日(火)	午前10時～11時30分
星の城幼稚園 ☎0562-92-3751	9日(水)	午前10時～11時30分
名短付属幼稚園 ☎0562-97-1308	4日(土)	午前10時～11時30分

★離乳食講習会(前期)(①②各回定員5組)

申込み 子育て支援課おやか健やか係へ電話

場所	期日	時間	対象	内容
子育て支援センター「たけのこ」	27日(月)	①午後1時10分～1時55分 ②午後2時30分～3時15分	離乳食を開始するお子さんと保護者	管理栄養士の講話と試食

★1歳からの食事セミナー(定員5組)

申込み 子育て支援課おやか健やか係へ電話

場所	期日	時間	対象	内容
子育て支援センター「たけのこ」	24日(金)	午前10時30分～11時15分	離乳食が完了するお子さんと保護者	管理栄養士の講話

★ふあみさば依頼会員入会説明会

場所	日時
ファミリー・サポート・センター	月曜～金曜日(祝日を除く) 午前8時30分～午後4時(随時)
子育て支援センター「たけのこ」	7日(火)午前10時30分～11時30分

※説明には1時間程度かかります。

※子育て支援センター「たけのこ」は、事前にお申し込みください。

★障がい児・発達相談

場所	期日	時間	内容
豊明市児童発達支援センター「どんぐり」	月曜～金曜日(祝日を除く)	午前9時～午後5時	・18歳未満の子どもの障がい・発達に関する相談 ・障がい児福祉サービスの相談や、関係機関との連絡調整および情報提供など

★その他子育てに関する相談

場所	期日	時間	内容
子育て支援センター「たけのこ」	月曜～土曜日(祝日を除く)	午前9時～午後4時	子育てに関することは、子育て支援センターにお気軽に相談してください。
子育て支援センター「すまいる」	月曜～金曜日(祝日を除く)	午前10時～午後3時	

各施設は、上記以外の行事や相談も行っていますので、お気軽にお問い合わせください。

豊明市一般不妊治療費助成制度のご案内

問合せ 子育て支援課おやこ健やか係 ☎0562-85-3950

制度の概要について

体外受精および顕微授精を除く不妊治療（以下「一般不妊治療」）を受けられたご夫婦に助成金が支給される制度です。令和4年4月から不妊治療が保険適応されることに伴い、本助成制度は令和4年3月診療分で終了します。ただし、保険適応移行期の経過措置を設け、対象者には助成をします。

令和4年度対象となる人

1. 令和4年3月31日以前に治療を開始しており、今年度初めて申請をされる人
2. 令和4年3月31日以前に治療を開始しており、過去に申請し助成期間に継続する2年間の猶予のある人

対象者	<p>申請日において3項目すべてに当てはまる人</p> <p><input type="checkbox"/> 夫婦（事実婚含む）で、一方または両方が治療日かつ申請日に豊明市に住所を有する人</p> <p><input type="checkbox"/> 夫婦（事実婚含む）各々が健康保険各法に加入している人</p> <p><input type="checkbox"/> 産科・婦人科・産婦人科・泌尿器科・皮膚泌尿器科を標榜する医療機関において不妊治療を受けたことのある人</p> <p>※<u>転出する場合は、必ず住民票を移動する前に申請手続きを行ってください。</u></p>
申請期限	<p>令和5年3月17日金まで</p> <p>※一般不妊治療費等証明書が発行にお日にちがかかる場合がありますので、期限に間に合うようご準備ください。</p>
助成内容	<p>令和4年度対象となる人で1に当てはまる人</p> <p>令和4年3月の以下の治療分にかかる自己負担分</p> <p>①医療保険各法に規定する療養の給付の適応となる不妊治療（ただし令和4年3月診療分のみ。令和4年4月以降は対象外）</p> <p>②医療保険の適応とならない不妊治療（令和4年3月診療分のみ。ただし、令和4年3月31日以前に治療を開始している1回の治療[*]は令和4年4月以降に受診した治療分も助成対象となります）</p> <p>※「1回の治療」とは、人工授精等準備のための投薬開始から、人工授精等1回に至る治療の過程をさします。ただし、令和4年4月1日以降に治療を開始した場合は、助成対象外です。</p> <p>令和4年度対象となる人で2に当てはまる人</p> <p>令和4年3月1日～令和5年2月末日までのホルモン療法、人工授精などの一般不妊治療やこれに伴う検査、調剤費の治療分にかかる自己負担分（令和3年度と同様の助成内容）</p> <p>※令和6年2月までが経過措置の助成期間となります。</p>
助成額	<p>本人負担額の2分の1以内の額で、限度額10万円／1年度</p> <p>※文書料、食事負担額、個室料など直接的な治療でないものは対象外です。</p>
申請書類	<p>①一般不妊治療助成金交付申請書 ②一般不妊治療助成金請求書 ③一般不妊治療等証明書</p> <p>④夫婦（事実婚含む）各々の健康保険証のコピー ⑤申請しようとする医療機関・薬局の領収書の原本、またはコピー</p> <p>⑥法律上の婚姻をしている夫婦であることが証明できる書類（交付日より3か月以内の戸籍謄本の原本、またはコピー）</p> <p>⑦住所を証明する書類（住民票の原本、またはコピー） ⑧事実婚に関する申立書</p> <p>⑨同意書（ご提出により⑥⑦の提出が不要となる場合があります）</p>

休日診療所のお知らせ

▼豊明市休日診療所（☎0562-93-1611）

ところ 西川町島原11番地14（保健センター併設）
 診療科 内科・小児科
 開所日 日曜日、祝日、振替休日、年末年始（12月30日～翌年1月3日）
 開所時間 午前9時～午後5時（正午～午後1時は休診）
 （受付時間は午後4時45分まで）

※受診する前に電話をお掛けください。
 ※午後の開始時間は午前の診療時間により遅くなる場合があります。
 ※電話番号のお間違いがないようお願いいたします。

▼診療時間外でお困りの時は

★**県救急医療情報センター**（24時間対応）
☎0562-33-1133 お問い合わせください。

★**県小児救急電話相談**

【相談日】 毎日
【受付時間】 午後7時～翌日の午前8時

☎#8000（短縮電話番号）
 または **☎052-962-9900**

相談体制

専門の相談員（看護師）が電話で対応します。なお、看護師で対応が困難な事例は小児科医が対応します。

新型コロナウイルス感染症について、基本的な感染防止対策の継続をお願いします。感染状況などによりイベントなどを中止、延期、内容変更する場合があります。市ホームページなどでご確認ください。

節目歯科健診を受けましょう



令和5年3月まで。
この機会をお見逃しなく。

◆令和4年度 節目歯科健康診査◆

問合せ 健康推進課健康推進係 ☎0562-85-3009

むし歯や歯周病を防ぎ、歯やお口まわりの健康を維持することは、生活習慣病をはじめとするさまざまな病気を予防し、健康寿命を延ばすことにつながります。大切なのは「悪くなったら治療する」のではなく、「**悪くならないようにチェックすること**」です。この機会に歯の健康チェックをしてみませんか。

対 象 者	①②両方に当てはまる人			
	①健診当日、市に住民票がある ②生年月日が表に当てはまる			
対 象 者	20歳	平成13年4月2日～平成14年4月1日生	25歳	平成8年4月2日～平成9年4月1日生
	30歳	平成3年4月2日～平成4年4月1日生	35歳	昭和61年4月2日～昭和62年4月1日生
	40歳	昭和56年4月2日～昭和57年4月1日生	45歳	昭和51年4月2日～昭和52年4月1日生
	50歳	昭和46年4月2日～昭和47年4月1日生	55歳	昭和41年4月2日～昭和42年4月1日生
	60歳	昭和36年4月2日～昭和37年4月1日生	65歳	昭和31年4月2日～昭和32年4月1日生
	70歳	昭和26年4月2日～昭和27年4月1日生	75歳	昭和21年4月2日～昭和22年4月1日生
	80歳	昭和16年4月2日～昭和17年4月1日生		
	歯科健診内容	歯科健診、歯周疾患健診、X線撮影(歯科医師の判断により実施)		
実施期限	3月31日(金)まで (歯科医院によって実施時期が異なります)*			
一部負担金	無 料 (治療・処置を行った場合は費用が発生します)			
受診方法	<ul style="list-style-type: none"> ●健康推進課で発行する受診券が必要です。 対象者には、令和4年4月上旬に郵送しました。それ以降に転入した人は、健康推進課にて発行しますので、お問い合わせください。紛失した場合も、お問い合わせください。 ●ご予約は、市内実施歯科医院に直接お申し込みください(市内実施歯科医院をご覧ください)。 ●受診時は、受診券の他に、本人確認できるもの(運転免許証・マイナンバーカードなど)、健康保険証をお持ちください。 			

*今後、新型コロナウイルス感染拡大の状況により、変更する場合があります。

市内実施歯科医院

歯科医院名	電話番号	歯科医院名	電話番号
あおやま 歯科 医院	95-1234	とよあけ 矯正 歯科	96-0011
あさの 歯科 クリニック	92-5088	豊明 歯科 医院	92-8855
池田 歯科 医院	93-0550	二村台 歯科 医院	92-8811
井上 歯科	97-7177	ほづみ 歯科 医院	93-5505
かずま 歯科 クリニック	85-1818	前田デンタルクリニック	97-8838
加藤 歯科 医院	93-1578	まつい 歯科 医院	92-8851
歯科 松鳥居 医院	91-4618	まつもり 歯科	93-3334
歯科 科岡クリニック	92-5188	三浦 歯科 医院	93-8148
新 栄 歯科	97-1771	みつばやし 歯科・矯正 歯科クリニック	92-2228
鈴木 歯科 クリニック	92-8148	村山ファミリー 歯科	97-1125
双峰 歯科 クリニック	93-4888	やなせ 歯科 医院	93-0418
外山 歯科 医院	92-3030	渡 辺 歯科	97-7314

◆乳幼児健診◆

問合せ 子育て支援課おやこ健やか係 ☎0562-85-3950

名称	対象児	日程	受付時間	場所	備考
3か月児健診	令和4年10月生	2月2日(木)	個別に案内します	保健センター	・対象児には健診日時と詳細を個人通知しています。内容を確認し、必要事項を記入の上、お持ちください。
	令和4年11月生	3月1日(水)			
1歳6か月児健診	令和3年7月生	2月1日(水)			
	令和3年8月生	3月8日(水)			
2歳3か月児歯科健診	令和2年10月生	2月3日(金)			
	令和2年11月生	3月7日(火)			
3歳児健診	令和2年1月生	2月7日(火)			
		2月8日(水)			
		3月2日(木)			
	令和2年2月生	3月3日(金)			

★転入などの関係で、健診案内が送付できない場合があります。健診1週間前になっても案内が届かない場合は、子育て支援課へお問い合わせください。

子どもの予防接種

子どもの予防接種には、国が定めた定期予防接種(ロタウイルス、ヒブ感染症、小児の肺炎球菌感染症、B型肝炎、四種混合、BCG、MR、水痘、日本脳炎、二種混合、ヒトパピローマウイルス)と、任意で受ける予防接種があります。母子健康手帳を確認して、ワクチンの種類ごとにそれぞれ接種に適した時期に予防接種をしましょう。

★妊娠中の講座も毎月開催！ 詳細はP29「子育て情報アラカルト」をご覧ください。

●● 文化会館 行事案内 ●● ☎0562-93-3310

催し物のご案内

豊明市文化会館 市制50周年記念 第11回豊明市民美術展

期日 2月7日(火)～12日(日)
時間 午前10時～午後5時
※最終日は午後3時まで
場所 ギャラリー、会議室
料金 無料

自主事業 第43回ふれあいの館 ～櫻庵～ お楽しみ会「早春の舞」

期日 2月8日(水)
時間 午前11時15分～正午(開場午前11時)
場所 茶室～櫻庵～
料金 500円※お抹茶とお菓子代含む
文化会館にて販売中 ※20席になり次第締切
出演 豊明市舞踊協会 仲良会

自主事業 コラボックル ファミリーコンサート

期日 2月23日(木・祝)
時間 午後2時～(開場午後1時30分)
場所 小ホール
料金 大人1,500円
中高生1,000円
小学生以下500円※お席が必要な場合は有料です
出演 コラボックル(打楽器とピアノによるアンサンブル)
佐久間真理(打楽器) / 和泉麻里(打楽器) /
手島裕美(ピアノ)



※ご来場の際は、新型コロナウイルス感染防止対策にご協力ください。
※催し物の期日、時間などは変更することがありますので、ご了承ください。

図書館 行事案内 ☎0562-92-4946

おはなし会

午前11時～11時30分

毎月第1・第3火曜日
2月7日、21日 出演 おはなしぼん
毎月第1・第3日曜日
2月5日 出演 コラボックル
2月19日 出演 グループガブ
毎月第2・第4木曜日
2月9日、23日 出演 らぶつくす



映画会

毎月第2または第4土曜日 午後2時～

2月25日
「国際市場で逢いましょう」
(一般向け・字幕 127分)
出演：ファン・ジョンミン、キム・ユンジョン ほか

展示

「パッチワークキルト展」2月1日(水)～9日(木)
「水墨画展」2月12日(日)～21日(火)
「春の絵画展」2月24日(金)～3月5日(日)

音楽を楽しむ会

毎月第2土曜日 午前10時～正午

2月11日
オペラの世界①モーツァルト
モーツァルト 歌劇『フィガロの結婚』ハイライト
ドイツ・オペラ名場面集 ほか

- 2月の休館日
…… 6日(月)・13日(月)・20日(月)・27日(月)・28日(火)
- 3月の休館日
…… 6日(月)・13日(月)・20日(月)・27日(月)・31日(金)

……クラウドファンディング(ふるさと納税)～南部(前後駅前)公民館図書室の本を充実させたい!～の結果……

目標額200万円に対し、138人から1,534,000円の寄付をいただきました。ご協力ありがとうございました。

相談

新型コロナウイルス感染症の影響で相談業務を中止させていただく場合があります。
開催状況は、市ホームページなどでご確認ください。

2月・3月

相談はすべて無料。秘密は厳守します。お気軽にご相談ください。

【対象】☆は市内在住、●はどなたでも

相談名	日時	予約	内容または相談	会場	問合せ・申込み	
子育て・教育相談	☆ 児童	月曜～金曜日(祝日を除く) 午前9時～午後5時	子ども(高校生までの)発達・障がい・しつけ・いじめ・不登校・非行など(電話相談可)	市役所新館2階 子育て支援課	子育て支援課(相談室) ☎91-0008	
	☆ 育児	月曜～金曜日(祝日を除く) 午前9時～午後4時	育児相談全般(電話相談可)	子育て支援センター 「たけのこ」	子育て支援センター「たけのこ」 ☎85-1501	
	☆ 教育	月曜～金曜日(祝日を除く) 午前9時～午後4時30分	小中学生のいじめ・不登校など教育問題全般	電話相談	教育支援センター(相談専用) ☎92-1400	
悩み・困りごと相談	☆ 法律	2月7日(火)、21日(火) 3月7日(火)、22日(水) 午前10時～午後3時 (正午～午後1時除く)	弁護士による法律相談。相談日の前週の火曜日(閉庁日の場合はその翌日)午前8時30分から電話にて予約受付。	市役所新館3階 会議室10	秘書広報課 ☎92-8360	
	☆ 困りごと		日常の困りごと全般の相談			
	☆ 人権		人権に関すること (いじめ、偏見や差別、虐待、ハラスメント、LGBTなど)			
	☆ 行政	2月7日(火)、3月7日(火) 午前10時～午後3時(正午～午後1時除く)		国などの行政に関する苦情・要望など	市役所本館3階 秘書広報課	
	☆ 多重債務相談	3月9日(木) 午後1時30分～4時50分	○ 9人	司法書士による債務整理の相談。 ※前月の10日(金)午前8時30分から前週の金曜日まで電話にて予約受付。		
	☆ 一般市民相談	月曜～金曜日(祝日を除く) 午前9時～午後4時		日常の暮らしの中で困った事。相談先がわからないとき。	市役所本館2階 消費生活センター	消費生活センター ☎85-3712 産業支援課 ☎92-8332
	消費生活相談	毎週月曜・水曜・木曜日(祝日を除く) 午前10時～午後4時 (正午～午後1時除く) 毎週金曜日(祝日を除く) 午前10時～正午		消費生活相談員による消費生活に関する相談(消費者と事業者間の商品やサービスの契約トラブル)受付:午後3時まで(月曜・水曜・木曜日)午前11時30分まで(金曜日) ※豊明市、日進市、東郷町、みよし市、長久手市に在住の人が対象です。		
☆ 弁護士相談	2月14日(火)、3月14日(火) 午前10時～正午	○ 各日6人	弁護士による法律相談。相談日の前週の火曜日(閉館日の場合はその翌日)午前8時30分から電話にて予約受付。 ※市内在住・在勤の成人が対象です。	総合福祉会館	社会福祉協議会 ☎93-5051	
福祉相談	☆ 介護(お年寄り)	月曜～金曜日(祝日を除く) 午前9時～午後5時	高齢者の介護や暮らしの総合相談	地域包括支援センター	北部☎85-6622 中部☎85-3133 南部☎96-0808	
	☆ 介護(認知症)	月曜～金曜日(祝日を除く) 午前10時～午後4時	「認知症のひとと家族の会(愛知県支部)」による、認知症の人の介護に関する相談	電話相談	愛知県認知症 電話相談 ☎31-1911	
	☆ 成年後見巡回相談	2月21日(火) 午後1時30分～3時30分	○ 各日3人	尾張東部権利擁護支援センターによる成年後見制度の相談	市役所本館1階 長寿課	尾張東部権利 擁護支援センター ☎0561-75-5008
	☆ 障がい者	月曜～金曜日(祝日を除く) 午前8時30分～午後5時 2月4日(土)、3月4日(土) 午前9時～午後4時		福祉サービス(障がい)の相談や、関係機関との連絡調整および情報提供など	総合福祉会館 2階	豊明市障がい者 相談支援センター ☎91-1760
	☆ 障がい児	相談については、P29子育て情報アラカルトをご覧ください。				
健康相談	☆ 健康テレホン110番	月曜～金曜日(祝日を除く) 午前8時30分～午後5時	健康上の相談	電話相談	健康推進課 ☎85-3009	
	☆ 栄養・歯科相談	毎月第1水曜日(祝日を除く) 午前9時～11時	○	生活習慣病・食生活・歯に関する相談	瀬戸保健所 ☎0561-21-1699	
	☆ 精神保健福祉相談	月曜～金曜日(祝日を除く) 午前9時～午後4時30分 (正午～午後1時除く)		精神障がい者の医療・保健・福祉の相談 こころの悩みやうつ・ひきこもりの相談		
	☆ HIV、B・C型肝炎検査	第1火曜日(祝日を除く) 午前9時～11時		新型コロナウイルス感染症の影響により、検査を休止する場合があります。		
労働相談	● 労働	2月3日(金)、3月3日(金) 午後1時～4時	○ 各日3人	就労している人の労働問題の相談(相談日前日の正午までに電話にて予約受付)新型コロナウイルス対策により場所が変更になる場合があります。	市役所新館3階 会議室10	産業支援課 ☎92-8332
	● 若年者就職相談	2月9日(木)、3月8日(水) 午前11時～午後4時 ※上記以外の場合は「なごや若者サポートステーション」にて	○ 予約優先	資格所有相談員による就職支援や職業適性検査の実施。対象は15～49歳の未就労の人やその保護者。電話相談も可。 新型コロナウイルス感染対策により場所が変更になる場合があります。	市役所新館3階 会議室10	産業支援課 ☎92-8332 なごや若者サポート ステーション ☎052-700-2396
	● 職業紹介	月曜～金曜日(祝日を除く) 午前9時～午後4時		求人、求職の無料紹介	商工会館	豊明市商工会 ☎93-6666
	☆ ひとり親就業・生活相談	毎週月曜～木曜日(祝日を除く) 午前9時～午後3時	○	相談員による就職、職業能力の向上に関する相談。電話相談も可。面談希望の場合は要予約。	市役所新館2階 子育て支援課	子育て支援課 ☎85-3950
その他	● 建築	2月14日(火)、3月14日(火) 午前10時～午後3時 (正午～午後1時除く)	○	建築、リフォーム、宅地造成、開発、設計、融資の手続きなど。2月14日(火)は1月31日(火)、3月14日(火)は2月28日(火)までに電話にて予約受付。	会議室10(2月14日) 会議室2(3月14日)	都市計画課 ☎92-1114
	● 不動産	2月13日(月)、3月13日(月) 午後1時30分～4時30分		不動産売買などの不動産取引に関すること	会議室10(2月13日) 会議室2(3月13日)	
	☆ 年金	2月15日(水)、3月15日(水) 午前10時～午後3時 (受付は午後2時まで)	○ 予約優先	国民年金、厚生年金の手続きなど 笠寺年金事務所にて予約受付	市役所新館3階 会議室10	笠寺年金事務所 ☎052-822-2512



友好自治体情報コーナー

豊明市と友好自治体交流をしている豊根村・長野県上松町の魅力をお届けします。

町制100周年記念事業 木曽路冰雪の灯まつり

問合せ 上松町観光協会 ☎0264-52-1133

URL <https://kiso-hinoki.jp/>

上松町町制施行100周年記念事業のひとつとして2月11日(土・祝)に「木曽路冰雪の灯まつり上松会場」を開催します。場所は景勝地「寢覚の床」および周辺施設です。

夕刻には竹灯籠のあかりが灯され、柔らかな光で幻想的な雰囲気を醸します。また、上松町出身の日本画家、羽毛田陽吉氏の絵画展も併催して会場を華やかに彩り、暖かい汁物の振る舞いも予定しています。

ぜひ、冬の木曽路へお出かけください。

※開催日や内容などは変更になる場合があります。詳細はお問い合わせください。



上松町



茶臼山高原スキー場

問合せ 茶臼山高原協会 ☎0536-87-2345

豊根村にある県内唯一のスキー場「茶臼山高原スキー場」がオープンしています。

子どもや初心者でも楽しめるファミリーゲレンデ、そりゲレンデ、雪遊び場のほか、山頂から約1km滑走できるコースもあり、幅広い年齢層におすすめのスキー場です。また、板やウェアなどの貸出品も取り揃えており、何も持たずに

訪れても楽しむことができます。

さらに、豊明市内の小中学校に通う児童・生徒のみなさんは、友好自治体パスポートを使って、無料でリフトやベルトコンベアをご利用いただけます。この機会にぜひ遊びに来てください。

豊根村

2月生まれ

HELLO! BABY!

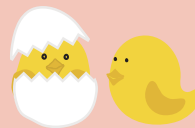

沓掛町

にしむら ゆきまさ
西村 幸将ちゃん

毎日幸せをありがとう♡
祖父母、母、兄より



二村台

なかね きざし
中根 萌心ちゃん

可愛い可愛いみんなの
アイドル♡
1歳おめでとう!



お子さんの写真を
募集しています



市内在住で令和4年4月生まれのお子さんを募集。2月9日休までに、お子さんが写っている写真(L版プリント・裏面にお子さんの名前を記載)または画像データ(メール添付)と郵便番号・住所・保護者とお子さんの氏名(ふりがな)・生年月日・電話番号・20字前後のメッセージを記入の上、〒470-1195秘書広報課「ハローベビー」係へ郵送、メールまたは直接。

掲載号 2023年4月1日号

問合せ 秘書広報課

☎0562-92-8360

E-mail koho@city.toyoake.lg.jp

※応募者多数の場合は抽選となります。



ホシハジロ
市内で見られる世界的な
絶滅危惧種



写真は筆者撮影



メス オス
勅使池では比較的近距离で楽しめるホシハジロ

将来的な絶滅が危惧される種は、レッドリストやレッドデータブックと呼ばれるもので発表されています。これらには地球規模で絶滅しそうな状況を評価したIUCN（国際自然保護連合）が発行したもののから、より狭い地域で日本国内（環境省）、県などの道府県、名古屋市などの市が発表したものがあります。

ホシハジロは過去には三河湾周辺を中心に大群が見られ、県全体で推定数万羽はいたものと思われ、ところが現在では数々数十羽程度の小群を中心に、県内全体で数千羽見られるかどうかのようです。減少は確実ですが、まだ県や日本では絶滅危惧種に選定するほどではないと判断され、市内でも勅使池などで比較的簡単に見ることが出来ます。ところが世界的にはIUCNのレッドリストに掲載されており、将来的な絶滅が心配されています。身近に見られたものが知らないうちに消えていくことはしばしばあることですから、今後の動向に注意が必要な鳥です。

吉鶴 靖則

豊明市史（自然）執筆員

とよあけ花マルシェ
コラム

“とよあけ花マルシェ”とは、花の街として豊明市をPRするために花イベントや花関連商品などにより、花に親しむ暮らしをお届けするものです。毎月花情報を連載しますので、お楽しみください。

大寒、その名の通り寒い寒い！でも、今こそが寒さのピーク。あとは暖くなる一方だと思えば気分も朗かになるというもの。「そう、もうすぐ立春だし。満作も咲きだすんじゃない？」おっと～、先に言われてしまいました、あたりではまだ霜が降りているものの、マンサクの花の時期が始まります。

マンサクはマンサク科マンサク属の総称で、その中の1種「マンサク」は主に東日本から北海道にかけて自生する日本の固有種です。日本の他、中国と北米にも別種があり、街で見かけるものは、このうち中国原産のシナマンサクと他のマンサクとの交配から生じた園芸種であることが多いです。花卉はどれもシュレッターにかけた紙の屑のような個性的な形です。ちなみにシナマンサクの中国名は「金縷梅（きんるばい）」（金の糸のような梅）。花の形状そのものが種名になっています。花卉の色は黄色のものが多いですが、変種や園芸品種によってはオレンジから赤銅色のものもあります。

マンサクは日本の固有種であることから、有史以前より日本の山林に生存したことになります。しかし、文献への登場は、現時点では狩野常信の著した『草花魚貝虫類写生図』の巻一正月二月に、元禄十七年（1704）の作品が載せられているのが最初で、街中での栽培は江戸時代になってやっと始まったものと推測されます。

マンサクという名称は、他の花木より先に花が咲くことを、自生地である本州北部の諺りで「まんずこの花が咲ぐ」と呼んだものが「まんずさく」→「まんさく」となったと言われるのをよく耳にします。この通り、マンサクは開花時期が早く、「春を迎える花」の代表として扱われることが多いですね。ちなみに中国で春を迎える花、いわゆる「迎春花（げいしゅんか）」とは黄耨（オウバイ）の別名ですが、これに対してシナマンサク（金縷梅）は「忍冬花（にんとうか）」との異名をいただいています。これは、シナマンサクは葉が枯れた後もその葉が枝に残ったまま冬の寒さに耐え、春を迎える前に残った枯れ葉の間から花が咲き出す姿を称えたものようです。

それでは最後に、今の上皇后陛下、美智子様が皇后であられた時の「歌会始」でお詠みになられたお歌を紹介し、今回はお別れです。この季節、皆様の木々の中に春の息吹を探し出し、新たな春を、また楽しめることをご祈念申し上げます。

「おほかたの 枯葉は枝に残りつつ 今日まんさくの花ひとつ咲く」

（平成23年「歌会始」にて皇后陛下がお詠みになられた歌）
執筆 愛知豊明花き流通協同組合 理事長 永田 晶彦



枯れ葉が残ったままの枝に咲いたシナマンサクの花
15611_PIXTA

地域密着型ヒーロー！

豊明市消防団員募集

～兄弟で守る地域の安全安心～



第5分団 間瀬桂大さん(左) 間瀬柗麻さん(右)

○間瀬桂大さん(弟) (令和4年10月入団)

- ・消防団員になったきっかけは？
兄や他の分団員に誘われたからです。
- ・消防団員になってやってみたいことは？
走ることが得意なので、それを生かして訓練などに励んでいきたいです。

○間瀬柗麻さん(兄) (平成30年5月入団)

- ・消防団員としてのこれまでの経験は？
操法訓練や防火広報をしてきました。
- ・消防団員になった弟にアドバイスをお願いします。
地域とのつながりを大切にしながら、お互い切磋琢磨して活動に取り組んでいきましょう。

・最後にお二人から消防団員になりたい人にメッセージをお願いします。

小さい頃から憧れだった消防団員として活動できていることに誇りを持っています。みなさんも私たちと共に地域を守りましょう。

**豊明市消防団は、地域防災力の充実強化を図るため新しい力を求めています。
市内在住・在勤・在学の18歳以上の人(性別不問)を募集しています。**

問合せ 防災防犯対策課防災・消防係 ☎0562-92-8305

今月の表紙

1月8日(日)に「豊明市二十歳の会」が開催されました。民法改正で令和4年4月1日より成人年齢が18歳に引き下げられましたが、市ではこれまで通り該当年度に20歳になる人を対象に名称を「二十歳の会」に改め実施しました。

市内では、今年度約700人が20歳となりました。市は、未来を担う若者たちを応援しています。

市の人口(1月1日現在) 計68,326人(-84) 男34,676人(-59) 女33,650人(-25) 世帯30,685(-54)

広報 とよあけ

企画・編集・発行 豊明市行政経営部秘書広報課
〒470-1195 愛知県豊明市新田町子持松1番地1
☎0562-92-1111(代表) / ☎0562-92-8360(直通)
FAX 0562-92-1141
URL <https://www.city.toyoake.lg.jp/>

スマホ版広報とよあけ配信中！

「マチイロ」で検索→ダウンロード

入手方法

iOS 端末

Download on the App Store

Android 端末

GET IT ON Google Play

外国語版広報とよあけ

Publicity from Toyoake City
豊明広報

Thông tin thành phố Toyoake

BOLETIM INFORMATIVO DE TOYOAKE



※申し込みに使用した個人情報は、その申し込み以外の目的には使用しません。
※広報とよあけに掲載されている二次元コードなどの外部サイトは、市は一切責任を負いかねますので、ご了承の上ご利用ください。

広報とよあけは、再生紙を使用しています。