

広  
報

# とよあけ

大金星のまさ  
2022  
No.913 December



★電気・ガス・食料品等価格高騰緊急支援給付金・・・P7



10月18日

## 市制50周年記念事業として「有田焼」を体験

市内小学校4校と市商工会館で有田焼の体験教室が行われ、ろくろでの茶わん作りと素焼き湯のみへの絵付け体験をしました。講師である矢鋪與左衛門氏がろくろの手本を見せると、「すごい」との歓声と拍手が起こりました。



10月23日

ろくろ体験をした参加者は「簡単そうに見えたけどかなり難しかった。できあがり待ち遠しいです」と楽しんだ様子でした。講師は「みなさん喜んでくれて幸せです。ものづくりの楽しさが伝わればうれしいです」と話していました。

10月23日



## ピアノ&机、椅子が生まれ変わりました

共生交流プラザ「カラット」で、小学生によるペンキペイント体験が行われました。

下書きのデザインは豊明高等学校イラストレーション部が考案し、小学生が下書きに沿ってペンキで色を付けました。ひまわりや虹などをあしらった素敵なピアノとなっています。

午後には学校机と椅子のペンキ塗装が行われ、小学生は普段経験することのない塗装体験を楽しんでいました。



10月15日  
グリーンフェスタ  
【in 勅使水辺公園】





10月28日



サツマイモが大きく育ちました

西部保育園の年長園児が芋掘りをしました。大きく育ったサツマイモに、園児は大興奮の様子で、「こんなに大きいサツマイモ初めて見た。数もたくさんで、食べられるかな」と話してくれました。

収穫したサツマイモは年長園児の調理実習や給食などに使用し、美味しくいただくそうです。



社会福祉の推進に貢献

文化会館にて市制50周年記念第51回豊明市社会福祉大会が開催され、市功労者表彰式、社会福祉功労者顕彰式が行われました。

地方自治や社会福祉など、さまざまな分野で多大な貢献をされた個人・団体に表彰および感謝状が贈呈されました。

11月10日



本との新しい出会いの場に

市で初の開催となる「ビブリオバトル」が図書館で開催され、6人の発表者がお気に入りの本を紹介しました。発表を聞いた観客が読みたいと思った本に投票し優勝本を決める書評ゲーム。優勝本の1冊を紹介した豊明高等学校石田隆真さんは「好きな本を紹介できとても楽しかった。ぜひ読んでほしい」と満足の様子でした。

10月29日



11月5日  
豊明秋まつり  
[inカラット]





## 新型コロナウイルスワクチン接種に関するお知らせ



このお知らせは、11月上旬の情報を基に作成しています。予約や接種時点で情報が変更となっている場合がありますので、あらかじめご了承ください。最新情報は、市ホームページをご確認ください。

### 年末年始の新型コロナの流行に備え、 新型コロナウイルスワクチンの年内の接種をご検討ください。



これまでの2年間、年末年始に新型コロナウイルス感染症が流行しています。流行に備えて、重症化リスクの高い高齢者などはもとより、若い人にも接種が推奨されています。年齢や回数によって接種できるワクチンが異なりますので、以下の表を参考にし、計画的なワクチン接種をご検討ください。

#### 【ワクチン接種時の注意事項】

- 新型コロナウイルスワクチンとインフルエンザワクチンとは、同時接種\*が可能です。一方、インフルエンザワクチン以外のワクチンは、新型コロナウイルスワクチンと前後2週間の間隔を空ける必要があります。  
※同時接種とは、他のワクチンとの接種間隔(前後2週間)を空けずに接種することを指します。同日同時時間帯に限らず、例えば、午前と午後、または数日空けて接種することなどもできます。なお、医療機関によっては、事務や予約の都合上、両ワクチンの接種間隔を一定期間設けている場合があります。
- オミクロン株対応ワクチンは、従来ワクチンによる1、2回目接種が完了している人が対象です。

#### 予約なし接種を実施します。お気軽にお越しください。

- とき** 12月16日(金)・23日(金)午後3時～7時20分 **ところ** 南部(前後駅前)公民館  
**対象** 2回目接種完了者で前回接種日から3か月以上経過した18歳以上の人  
**ワクチン** オミクロン株対応ワクチン(モデルナ)  
**持ち物** 封筒(オレンジ色)の中身一式、本人確認書類(マイナンバーカード、免許証など)

#### 対面による予約受付を実施します。

- とき** 12月6日(火)午前9時～午後1時 **ところ** 市役所ホール(市役所本館2階)  
**対象** 電話やインターネットで予約が困難な人  
**持ち物** 封筒(オレンジ色)の中身一式

#### 年齢別ワクチン接種早見表

年齢	接種回数	使用可能ワクチン	接種間隔
生後6か月～4歳	1、2、3回目	ファイザー(乳幼児用)	1回目接種日から3週間以上 2回目接種日から8週間以上
5～11歳	1、2回目	ファイザー(小児用)	1回目接種日から21日以上
	3回目		2回目接種日から5か月以上
12歳以上	1、2回目	ファイザー(従来ワクチン)・ モデルナ(従来ワクチン)・ 武田(ノババックス)	<ファイザー・武田(ノババックス)> 1回目接種日から21日以上 <モデルナ> 1回目接種日から28日以上
12～17歳	3、4回目	ファイザー(オミクロン株対応)	前回接種日から3か月以上
18歳以上	3、4、5回目	ファイザー(オミクロン株対応)・ モデルナ(オミクロン株対応)・ 武田(ノババックス)	<ファイザー・モデルナ> 前回接種日から3か月以上 <武田(ノババックス)> 前回接種日から6か月以上

## 乳幼児接種（生後6か月～4歳）

**対象** 生後6か月～4歳 **接種回数** 3回

**接種間隔** 1回目接種日から3週間以上、2回目接種日から8週間以上

**接種券発送状況** 令和4年11月に生後6か月を迎えるお子さんに対しては発送済み。

以降は、生後6か月を迎える月の前月末に発送します。

**その他** 乳幼児接種についても努力義務の適用となりますが、接種は強制されるものではありませんので、接種案内などをご参照の上、接種をご検討ください。

### 【ワクチン接種時の注意事項】

- 1回目の接種時点で5歳に到達している場合は、小児用（5～11歳用）ワクチンを2回接種します。
- 新型コロナワクチン接種の期間は、現時点では令和4年度末までとなっています。本期間中に接種を完了するためには、遅くとも**令和5年1月13日金までに1回目接種**を受ける必要があります。

## 初回接種（1、2回目）を希望するみなさまへ

以下の会場で、初回接種（1、2回目）を実施しています。初回接種では、ファイザー・モデルナの従来ワクチンまたは武田（ノババックス）ワクチンを接種します（オミクロン株対応ワクチンは接種できません）。

予約および接種日などの詳細は、直接医療機関にお問い合わせください。

### ファイザー社ワクチン（従来ワクチン）

医療機関名	電話番号
成田内科循環器科	☎ 0562-92-8110
三崎クリニック	☎ 0562-92-1010

### 武田（ノババックス）ワクチン

医療機関名	電話番号
大久伝内科	☎ 0562-92-3883

※武田（ノババックス）ワクチンは、アレルギーなどでmRNAワクチン（ファイザー・モデルナ）を接種できない人でも接種できるワクチンです。令和4年11月8日（火）からは、3～5回目（18歳以上）として接種できるようになりました。

## 接種証明書の取得が便利になっています

接種証明書は、①専用アプリ、②コンビニ交付、③ご自宅で印刷（画像保存機能）、④新型コロナワクチン接種推進室へ紙申請の方法で取得いただけます。スマートフォンとマイナンバーカードをお持ちの場合は、①、②、③の方法で待ち時間なく取得できます（現在④は、発行までに数日かかります）。

### ■コンビニ交付の利用可能な事業所が増えました

全国にある一部のコンビニエンスストアなどで接種証明書を発行することができます。なお、海外用の接種証明書は、令和4年7月21日以降に自治体窓口かアプリで海外用の接種証明書を取得し、かつ、旅券番号に変更がないことが条件です。

#### ○必要なもの

- ・マイナンバーカード（暗証番号4桁）
- ・接種証明書発行料（120円／通）



（厚生労働省ホームページ）

#### ○市内で利用可能な店舗

セブン-イレブン、ミニストップ、V・ドラッグ  
接種証明書の詳細は、厚生労働省ホームページでご確認ください。

**URL** [https://www.mhlw.go.jp/stf/seisakunitsuite/bunya/vaccine\\_certificate.html](https://www.mhlw.go.jp/stf/seisakunitsuite/bunya/vaccine_certificate.html)

### ■専用アプリの画像保存機能が便利です

専用アプリで発行した接種証明書を、アプリ内から画像として保存できる機能があります。

#### 【手順】

- ① 専用アプリにて接種証明書を発行
- ② 接種証明書の詳細画面から「この証明書を画像として保存」を選択



〈専用アプリダウンロード〉  
（デジタル庁）

- ③ 保存した画像をご自宅のプリンターで印刷（A4サイズでの印刷を推奨）

※接種証明書アプリをバージョン1.4.0以降にアップデートする必要があります。

※アップデート後に接種証明書を発行（再発行）する必要があります。

※指定の用紙はありません。

ご自宅にある用紙で印刷してください。

**問合せ** 新型コロナワクチン接種推進室 ☎0562-92-8362 ※予約はできません

午前9時～午後5時（土曜・日曜日、祝日、12月29日～1月3日を除く）

※予約コールセンターは12月29日～1月3日はつながりません。

12月26日(月)～

## 健康推進課（保健センター内事務室）は、市役所に移動します

健康推進課は、保健センターから市役所新館2階に移動します。

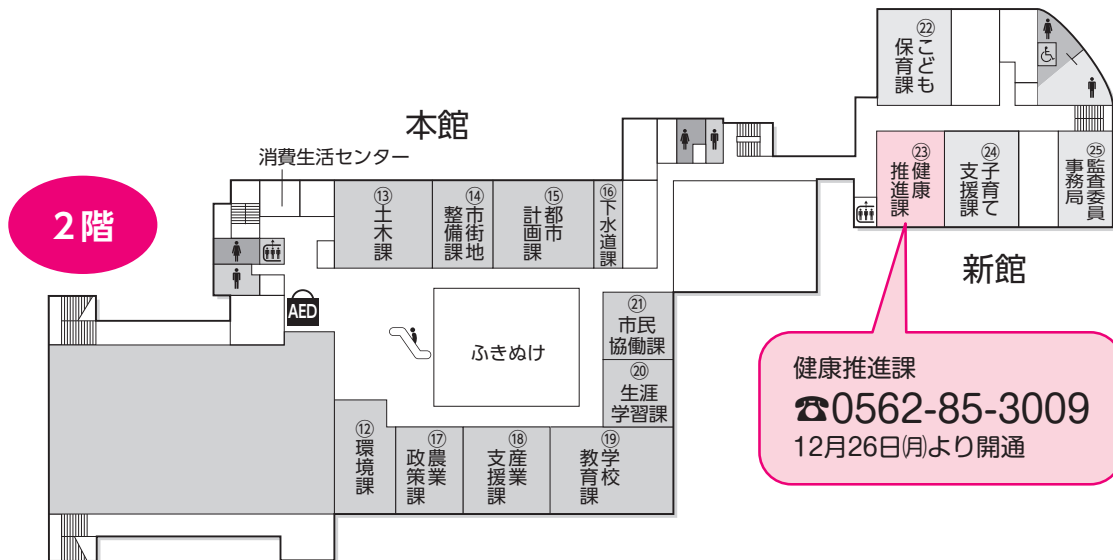

保健センターは、集団健(検)診や乳幼児健診、教室、休日診療所などで使用する時のみ開所します。以下のお手続きは、市役所新館2階②健康推進課へお越しください。

### 〈健康推進課の主な事業〉

- がん検診・骨粗しょう症検診
- 特定健診
- はつらつ健診
- 35～39歳健診
- 節目歯科健診
- 成人の予防接種（高齢者インフルエンザ・肺炎球菌・風疹）
- がん患者医療用ウィッグ等の助成
- 健康マイレージ
- とよあけ健康ウォーキング
- 食育推進（とよあけヘルシーレシピなど）
- インフルエンザ任意予防接種（中学3年生相当の年齢の人は、②子育て支援課が担当）

問合せ 健康推進課 ☎0562-93-1611

※上記電話番号は12月23日(金)までです。26日(月)以降は☎0562-85-3009へお電話ください。



「豊明市地元応援割引券」は

12月31日(土)までにご利用ください!

**送付対象** 8月1日時点で市に住民票がある人

**送付時期** 10月上旬頃までに世帯主宛に世帯人数分をまとめて送付



<最新の取扱店>

問合せ 産業支援課企業支援係 ☎0562-92-8332

## 電力・ガス・食料品等価格高騰緊急支援給付金

問合せ 地域福祉課生活保護係 ☎0562-92-1119

国では電力・ガス・食料品など(灯油などを含む)の価格高騰による負担増を踏まえ、速やかに生活・暮らしの支援を受けられるように、住民税非課税世帯などに対して、1世帯当たり5万円の現金を給付します。

**受付期限** 令和5年1月31日(火)(必着)

### ①令和4年度分の世帯全員の住民税均等割が非課税である世帯など

**対象世帯**

令和4年9月30日時点で、豊明市の住民基本台帳に記録されていること  
郵便にて確認書を送付しました(11月10日(木)発送)。  
※以下の世帯は除く  
・住民税均等割が課税されている者の扶養親族などのみで構成されている世帯  
・租税条約の適用を届け出ている者がいる世帯

**受給方法**

(1)郵送された確認書を確認し、必要事項を記入  
(2)価格高騰緊急支援給付金担当宛へ返信(不備があれば連絡します)、または窓口へ提出  
(3)給付金の振込(市が確認書を受理した日から、2～3週間程度)

### ②家計急変世帯

**対象世帯**

予期せず令和4年1月～令和4年12月までの家計が急変し、同一の世帯に属する者全員が令和4年度分の住民税が非課税である世帯と同様の事情にあると認められる世帯

**申請方法**

以下の書類をお持ちの上、価格高騰緊急支援給付金担当宛へ書類を郵送、または窓口へ提出

**必要書類**

(1)令和4年6月1日以降に豊明市で家計急変世帯の臨時特別給付金を申請された世帯  
(ただし、世帯構成が臨時特別給付金受給当時と変更がない世帯に限る)  
・電力・ガス・食料品等価格高騰緊急支援給付金(家計急変世帯分)請求書  
(2)(1)以外の世帯  
・電力・ガス・食料品等価格高騰緊急支援給付金(家計急変世帯分)請求書  
・簡易な収入(所得)見込額の申立書  
・世帯全員の「令和4年中の収入の見込額」または「任意の1か月の収入」の状況を確認できる書類(注1)  
・申請者(世帯主)の本人確認書類(運転免許証、マイナンバーカード、在留カード、健康保険証、年金手帳など)(注2)  
・請求者の世帯状況を確認できる書類(住民票など)  
・受取口座を確認できる書類(通帳やキャッシュカードなど)  
・戸籍の附票(令和4年1月1日以降に複数回転居した人)

(注1)「令和4年中の収入の見込額」は源泉申告書徴収票、確定申告書など

「任意の1か月の収入」は給与明細書

(注2)申請者以外が窓口に来る場合、申請者および窓口に来る人両方の本人確認書類が必要です。

### 非課税相当額参考

扶養している親族の状況	非課税相当収入限度額	非課税相当所得限度額
単身または扶養親族がいない場合	96.5万円	41.5万円
配偶者・扶養親族(1人)を扶養している場合	146.9万円	91.9万円
配偶者・扶養親族(計2人)を扶養している場合	187.7万円	123.4万円
配偶者・扶養親族(計3人)を扶養している場合	232.7万円	154.9万円
配偶者・扶養親族(計4人)を扶養している場合	277.7万円	186.4万円
障害者、未成年者、寡婦、ひとり親の場合	204.3万円	135.0万円

**①②共通の受付場所**

**窓口** 価格高騰緊急支援給付金専用窓口(市役所本館1階受付越してすぐ)  
**郵送** 〒470-1195 住所不要 価格高騰緊急支援給付金担当宛

**注意**

窓口は混み合うことが予想されますので、お時間に余裕を持ってご来庁ください。  
請求書および申立書はあらかじめご記入の上、来庁されるとスムーズに受け付けできます。  
※請求書および申立書は市ホームページからダウンロード可。

## ひきこもり・孤独・生きづらい… みなさまの理解する気持ちが大切です

問合せ 地域福祉課地域福祉係 ☎0562・92・1119

どの世代でも、  
誰でもひきこもる可能性はあります

ひきこもりは「はじめ」「人間関係」「家族関係」「退職」「病気」など、さまざまな原因が重なって生じることがあります。

ひきこもることで強いストレスを避け、心と体の休息の時間を得ている意味として、ひきこもることが必要な時とも言えます。

また、外出できるようになっても、仕事に就いても、生きづらさや孤独を感じている人は多くいます。

どんな思いでいるのでしょうか

このままではいけない。  
どうしてこんなことになってしまったのか。

でも体が動かない。

考えすぎてしんどい。

何も考えたくない。

ただ生きていくだけ。

ひきこもっている人に対し、「誰でも辛いことはあるよ。でもみんな頑張ってるんだよ」「外に出れば楽しいことがあるよ」という言葉は、どう感じるのでしょうか。

あなたの常識と、隣の人の常識が同じとは限りません。価値観も人それぞれです。分かり合えないからこそ、相手を理解しようとする思いが大切なのです。

一生を通して、さまざまな孤立のきっかけがあります。

こうしたことから、ひきこもりというのは誰にでも生じる可能性があります。

※孤立・孤独…相談相手がいない、人との付き合いがない、取り残されていると感じる など



**妊産期・幼児期**  
・孤立した育児  
・親の抑うつ  
・虐待、ネグレクト



**児童・青年期**  
・いじめ  
・ヤングケアラー  
・若年無業者



**老年期**  
・死別  
・身体の衰え  
・家屋の貧困



**壮年期**  
・失業  
・老親介護  
・夫婦関係の破綻

### 自立生活相談センターよりそい

(地域福祉課内)

☎0562-91-3018

E-mail [yorisoi@toyoake-syakyo.jp](mailto:yorisoi@toyoake-syakyo.jp)

生活費などに関するお悩みをお聞きし、困りごとの解決について一緒に考えます。

**相談時間** 月曜～金曜日(祝日、年末年始を除く)  
午前8時45分～午後5時

市社会福祉協議会が、市から委託を受けて運営しています。

### ひきこもり相談窓口はばたき

(地域福祉課内)

☎0562-85-3951

E-mail [habataki@toyoake-syakyo.jp](mailto:habataki@toyoake-syakyo.jp)

本人や家族、地域の人の相談や居場所の開設などを行っています。

**相談時間** 月曜～金曜日(祝日、年末年始を除く)  
午前8時45分～午後5時

市社会福祉協議会が、市から委託を受けて運営しています。





<SDGs説明>

新型コロナウイルス感染症について、基本的な感染防止対策の継続をお願いします。感染状況などによりイベントなどを中止、延期、内容変更する場合があります。市ホームページなどでご確認ください。

**周りの理解と安心できる環境が必要です**

ひきこもっている人がいろいろな思いを抱えている、ということを知ることがまず第一歩です。

そして、ひきこもっている人や家族が**安全・安心**に過ごすことができ、誰かに話してみようかな、と思える人の存在が重要になります。

そのためにも、責めるような関わりではなく、その人の声に耳を傾けるような関わり方が大切です。

家庭でも「おはよう」「〇〇に行ってくるね」など家族の一員として接し、**自分のペースでのんびり**過ごせるような安心できる居場所が必要です。

周囲の人は、焦ったり不安に思うかもしれませんが、**ゆっくり待つ・見守る**ことも大切です。

地域の中では、できる範囲で、会釈や「こんにちは」「いい天気だね」といった自然なあいさつを交わせる関係ができていくといいですね。

また、身近に生活の困窮や命の危険、精神状態など気になる人がいる場合は、専門窓口相談することもできます。

**いろんな不安を抱えている人がいます。**

- 「自分はまだまだ頑張っていない」
- 「長い人生、休息も必要。でも周囲の人が自分をどう思っているのか気になる」
- 「次の仕事を探しているうちに時間が経ってしまった」
- 「働いてはいるけど、ホントはしんどい」
- 「買い物には行けるけど、病気や災害の時は困りそう」

**このような人でも相談できます。**

- 「うちの子はひきこもりではないけど、少し似ているので相談したい」
- 「近所の人が孤立しているかもしれない」
- 「相談したことは内緒にしてほしい」 など

**～自由に過ごせる場所もあります～**

家や学校、職場以外の居場所がほしい。  
静かに過ごしたい。  
カードゲームやボードゲームで遊びたい。  
外で勉強がしたい。  
お気軽にご相談ください。



**まるっと豊明 就労相談室**

(西川町善波6番地15)

☎0120-987-618(電話では“JAWS”と出ます)

障がい・困窮・国籍など、いろいろな理由で働けない人へ社会参加のサポートをしています。

**相談時間** 月曜～金曜日(年末年始を除く)  
午前10時～午後4時

一般社団法人JAWSが、市から委託を受けて運営しています。



**障がい者基幹相談支援センターフィット**

(総合福祉会館内)

☎0562-91-1760

障がいのある人や家族が安心して生活できるよう、相談を受け付けています。

**相談時間** 月曜～金曜日(祝日、年末年始を除く)  
午前8時30分～午後5時

第1土曜日(祝日、年末年始を除く)  
午前9時～午後4時

市社会福祉協議会が、市から委託を受けて運営しています。

## 税

今月の納期限 12月26日(月)

● 固定資産税・都市計画税  
第3期

● 国民健康保険税 第6期  
債権管理課納税管理係

☎0562・92・8373

● 後期高齢者医療保険料 第6期

保険医療課医療年金係

☎0562・92・8366

● 介護保険料 第6期

長寿課介護保険係

☎0562・92・1261

※納付書をご利用の人は、口座振替のご登録をいただくと便利です(口座振替依頼書は債権管理課および市内金融機関に設置してあります)。※口座振替をご利用の人は納

期限の前日までに通帳の預金残高をご確認ください。

## 取り壊し家屋など

税務課資産税係

☎0562・92・1118

家屋の固定資産税は、毎年1月1日現在に建っている家屋に対して課税されます。

建て替えなどで家屋の全部や一部を取り壊した場合や、

本年中に完成または完成予定の増築をした場合は、税務課へご連絡ください。

※住宅を取り壊した場合、土地の税額が上がる場合があります。



## 保険・年金

国民年金保険料を口座振替で前納するとお得です

笠寺年金事務所

☎052・822・2512

保険料納付は、支払いの間が省ける「口座振替」が便利です。また、保険料を「前納」すると割引があります。

1年度分を前納する場合、納付書払いでは1年間で3530円、口座振替では4170円の割引があります。2年度分を前納する場合の割引額は2年間で1万5790円です。また、月々の口座振替でも、早割(当月保険料を当月末引き落とし)にすると毎月50円の割引があります。

※口座振替での1年度分と2年度分の前納は2月末までに金融機関、郵便局、または保険医療課へ直接お申し込みください。

※前納の割引額は、令和4年度のものです。



## 福祉・健康

高齢者の「所得税等控除のための認定書」

長寿課介護保険係

☎0562・92・1261

障害者手帳などの交付を受けていない場合でも、要介護認定をお持ちの人は、障害者控除の対象となる場合があります。該当者には、はがき形式の「障害者控除対象者認定書」を令和5年1月下旬頃にお送りします。確定申告などをする際にお使いいただけますので、それまで大切に保管してください。

## 防災・安全

消防団年末特別警戒

防災防犯対策課防災・消防係  
☎0562・92・8305

地域の安全・安心を守るため、消防団による年末特別警戒を実施します。

火の取り扱い、火の元には十分注意してください。

とき 12月28日(水)・29日(木)  
午後7時30分〜9時30分

ところ 市内全域

広告

定期的に健康診断を受けましょう!

定期健康診断 人間ドック 歯科検診  
婦人科検診 生活習慣病予防健診  
健診バスによる巡回健康診断



男女別フロアでリラックスしてご受診いただけます。

※一部共用部分あり



医療法人 九愛会



中京サテライトクリニック

〒470-1101

豊明市沓掛町石畑 180 番地 1 TEL (0562) 93-8222

新型コロナウイルス感染症について、基本的な感染防止対策の継続をお願いします。感染状況などによりイベントなどを中止、延期、内容変更する場合があります。市ホームページなどでご確認ください。

教育

就学援助新入学用品費の  
入学前支給

学校教育課学校教育係

☎0562・92・8316

令和5年度に小学校に入学  
するお子さんの保護者で、経  
済的な理由でお困りの人に、  
入学準備に必要な費用の一部  
を援助します。

**対象** 生活保護法に規定する  
要保護世帯に準ずる程度に困  
窮していると認められる世帯

募集

パートタイム会計年度任用職員

パートタイム会計年度任用  
職員任用登録が必要です。

募集業種 事務補助員

**内容** ①確定申告会場での申  
告内容のパソコン入力・ス  
マートフォン申告補助など②  
確定申告会場での案内業務、  
会場整理業務など

**勤務時間** 令和5年2月13日

(月)〜28日(火) (土曜・日曜日、  
祝日を除く) 午前9時〜午後

4時30分※状況により午後5  
時まで延長する場合あり。2

月13日(月)・14日(火)は研修のた  
め、午前10時から。

**募集人数** ①10人(簡単なパ  
ソコン・スマートフォン操作  
ができる人) ②2人

**報酬** 1時間987円〜10  
46円(学歴・職歴により変  
動。交通費は市の規定による)

**面接日** 12月15日(木)

**申込み** 12月12日(月)までに、  
税務課へ電話または直接

※面接前に申込書を記入して  
いただきます。

**問合せ** 税務課市民税係

☎0562・92・1118

令和5年度保育園給食用  
物資納入業者

こども保育課保育係

☎0562・92・1120

**受付期間** 令和5年1月5日

(木)〜13日(金) (土曜・日曜日、  
祝日を除く)

**納入対象品目** 牛乳、乳製品  
青果物類、食肉類、冷凍食品  
調味料類、乾物類、米、菓子  
類など

**納入条件** 冷凍・冷蔵品には  
保冷車などを使用し、納入時

は調理員の検収に立ち会い、  
乳幼児に適した食材を納入す  
るなど。詳しくはこども保育

課へお問い合わせください。

**申込み** 申請用紙(こども保  
育課設置)に必要事項を記入  
の上、直接。

農業委員会委員・農地利  
用最適化推進委員

農業委員会事務局(農業政策課内)

☎0562・92・8312

現在の農業委員会委員・農  
地利用最適化推進委員の任期  
が令和5年7月19日で満了し  
ます。令和5年7月20日〜令  
和8年7月19日の新しい委員  
を募集します。

防犯情報コーナー



愛知警察署生活安全課 ☎0561-39-0110

「終わり良ければすべてよし」

～侵入盗に要注意～

12月11日(日)〜20日(火)の10日間、「年末の安全なまちづくり県民運動」が実施されます。

年末年始は、帰省や旅行などで家を空ける機会があるとは思いますが、「侵入盗」の被害に遭わない対策が必要です。

【対策】

- 外出時や就寝時、在宅中も必ず鍵を掛ける。
- 必要以上の現金を家や事務所などにおかない。
- 防犯カメラ・センサーライトなどの防犯器具機器を取り付ける。
- 夕暮れ時から、門灯など家の周りを明るくする。
- 侵入の足場になるものを家などの周りに置かない。
- 資産や自宅不在に関する個人情報やSNSで公開しない。
- CP建物部品を取り付ける。

CP建物部品は、ドロボウの侵入手口におおむね5分以上耐えられると認められた部品です。ドロボウは侵入するのに5分以上の時間がかかると諦める確率が高いといわれています。しっかり防犯対策をして、1年を締めくくりましょう。

税

保険・年金

福祉・健康

防災・安全

教育

募集

催し・講座

その他

片付けトントン

お気軽にご相談ください!

● 不用品回収  
● 部屋の片付け

受付 8:00~20:00 (年中無休)

リサイクルの  
(株)中西

見積無料

0120-947-479

豊明市栄町高根 103

詳しくはwebで  
ホームページ

広告

さわやかで感じがよかった。思い出の品に気を配りながらきれいにしてくれた。(60代ご夫婦・豊明・空き家の片付け)

おまかせの  
声

# お知らせ

税

保険・年金

福祉・健康

防災・安全

教育

募集

催し・講座

その他

**募集人数** 農業委員会委員11人、農地利用最適化推進委員6人

**募集方法** 【応募】自ら委員に立候補できます。【推薦】農業者、各団体（生産組合、区・町内会など）が委員の候補者を推薦できます。

**書類配布時期** 12月1日(木)から（農業政策課、または市ホームページからダウンロード可）

**申込み** 令和5年1月5日(木)～31日(火)に、申請書に必要事項を記入の上、農業政策課へ直接。

※応募者多数の場合は、選考委員会にて委員を選考します。

## 民間学童保育所入会説明

小規模の良さを生かして、子どもの安全だけではなく個性にも向き合い、学童期の大切な放課後の時期に充実した支援をします。説明会参加希望者は事前にご連絡ください。

○ドリームクラブ  
 とき 12月18日(日)午前10時～  
 ところ ドリームクラブ(栄町大根1番地119)  
 対象 小学1～6年生  
**育成時間** 下校後～午後7時

(土曜日は午後5時まで。学校休業日は午前8時から) 問合せ・申込み ドリームクラブ(町田)  
 ☎0562・97・3100

## 太陽広場クラブ

とき 令和5年1月15日(日)午前10時～正午、午後1時～3時  
 ところ 太陽広場クラブ保育所(栄町山ノ神23番地13)  
 ※駐車場あり

**対象** 小学1～6年生

**育成時間** 下校後～午後6時35分(土曜日は午後5時まで。学校休業日は午前8時から) 問合せ・申込み 太陽広場クラブ  
 ☎0562・85・3553

※児童クラブ入会のご案内はP34をご覧ください。

## 催し・講座

### 市民歩け歩け運動

生涯学習課文化・スポーツ係  
 ☎0562・92・8317  
 とき 令和5年1月8日(日)午前8時～9時※雨天決行  
**集合場所** 二村山地蔵尊前  
 ※保険などへの加入はしていません。自己責任で事故やけがに注意してください。新型

コロナウイルス感染拡大防止のため、受付時はマスクの着用をお願いします。

## 第22回空家問題110番

**県弁護士会業務・広報係**  
 ☎052・203・0730  
 空き家に関するお悩みに弁護士が電話で答えます。

とき 12月8日(木)午前10時～午後4時※相談無料予約不要

**専用ダイヤル**  
 ☎052・223・2355  
 ※相談日のみ利用可能。通話料金は相談者の負担。

## レクリエーション協会

### 会長杯市民ボウリング大会

市レクリエーション協会(山田)  
 ☎0562・92・9213

とき 令和5年1月29日(日)午後1時30分～3時30分(受付午後1時～1時20分)  
 ところ 名古屋グランドボウル(名古屋市緑区)

**対象** 市内在住・在勤で18歳以上の人

**定員** 50人(先着順)  
**参加費** 【マイシューズ持参の人】1000円  
 【貸靴利用の人】1400円

※当日受付で支払い。2ゲーム行います。  
**試合方法** 年齢によるハンディキャップを設けます。  
**申込み** 令和5年1月5日(木)～15日(日)に申込用紙(福祉体育館設置)に必要事項を記入の上、福祉体育館へファックス(☎0562・93・6169)、または直接。

※当日は自宅で検温し、マスク着用でご参加ください。体調不良の人、新型コロナウイルス感染症濃厚接触の疑いがある人は参加をご遠慮ください。

## 12月1DAYレッスン

### 福祉体育館

☎0562・93・5001  
 とき 【全身シエイプ】12月10日(土)午後1時～【パンチ&シエイプ】12月24日(土)午後1時～

**対象** 中学生以上※住所は問いません。

**定員** 15人(先着順)  
**参加費** 1回300円

**申込み** 当日福祉体育館会議室にて受け付け  
**持ち物** 運動ができる服装、室内用シューズ、ヨガマット、飲み物

(広告)

**株式会社 ナカノ金物**

★合鍵専門店です★  
 ティンフルキー140種類  
 家の鍵800種類 在庫有  
 30分以内に作成します!  
 鍵は何でもお問合せ下さい



電話 93-1017 住所 三崎町三崎4-5  使えます!

防災 防犯は

安全・安心  
**123チャンネル**

東名局 ☎0120-441061

CCNet株式会社 名古屋緑区元徳重一丁目103番地

(広告)

新型コロナウイルス感染症について、基本的な感染防止対策の継続をお願いします。感染状況などによりイベントなどを中止、延期、内容変更する場合があります。市ホームページなどでご確認ください。

# Information

## 患者さん向けがんセミナー (WEB開催)

藤田医科大学病院がん相談支援センター  
☎0562・93・2284

とき 12月20日(火)午前9時～26日(月)午後5時※何度でも視聴可能  
内容 頭頸部がんと摂食嚥下障害  
講師 【第1部】耳鼻咽喉科・頭頸部外科 加藤久幸氏  
【第2部】摂食・嚥下障害看護認定看護師 會川美冬氏  
参加費 無料、申込不要  
視聴方法 『藤田患者がんセミナー』で検索

## 高齢者寝たきり予防 筋トレ+脳トレ

老人福祉センター  
☎0562・93・6907

とき 令和5年2月7日・14日・21日・28日、3月7日・14日(全日火曜日) 午後1時30分～3時(全6回)  
ところ 老人福祉センター(福祉体育館内)  
対象 市内在住60歳以上の人  
定員 10人(応募者多数の場合、初めての人を優先して)

公開抽選)

講師 藤田医科大学保健衛生学部 石亀敬子氏  
参加費 無料  
服装 運動ができる服装(靴は不要)

申込み 12月28日(水)(当日消印有効) までに往復はがき(1人1枚)に必要事項を記入の上、老人福祉センターまで郵送  
※電話での受け付けはしません。

### 往復はがきの書き方

往信(表)	返信(裏)	返信(表)	往信(裏)
63 470-1123 西川町笹原26番地1 豊明市 老人福祉センター 行	※返信欄ですので 記入しないでください。	63 470-11□□ 申込者住所 (建物名・号室まで) 申込者氏名 様	高齢者寝たきり予防 筋トレ+脳トレ 郵便番号/住所 氏名(ふりがな) 電話番号 生年月日

## 読み聞かせボランティア養成講座

図書館

☎0562・92・4946

ブックスタートの読み聞かせをやってみよう。  
とき 令和5年1月19日(木) 午前10時～正午  
ところ 図書館2階会議室  
講師 神谷美恵子氏  
内容 ブックスタートとは、絵本を通して赤ちゃんと保護者を応援する取り組みです。絵本の魅力を伝えるコツを学びます。

## クリスマス会

図書館

☎0562・92・4946

とき 12月20日(火)①午前10時～②午前11時  
※各回30分で内容同じ  
ところ 図書館2階視聴覚室  
対象 入園前の幼児向き  
出演 おはなしぼん  
内容 大型絵本「まどから☆

おくりもの」、大型紙芝居「はい、タッチ」、フラネルシアター「いちご」  
定員 各回10組、要予約、先着順

申込み 12月4日(日)午前9時から図書館へ電話、または直接。  
よりせいセミナー  
知って得する年金。知らないと損する年金。年金の基本について学ぼう

社会福祉協議会自立生活相談センターよりせい  
☎0562・91・3018  
いまさら聞きたい年金のことを、分かりやすく解説します。年金の基本を学び、今後の将来設計を考えるきっかけに。  
とき 令和5年1月28日(土) 午前10時～正午  
ところ 総合福祉会館3階大会議室  
講師 杉浦資子氏(ハミング労働管理事務所 特定社会保険労務士)  
対象 市内在住・在勤の人  
定員 40人(先着順)  
参加費 無料  
持ち物 筆記用具、計算機、

おくりもの」、大型紙芝居「はい、タッチ」、フラネルシアター「いちご」  
定員 各回10組、要予約、先着順  
申込み 12月4日(日)午前9時から図書館へ電話、または直接。

お気軽にご相談ください!

● 相続  
● 遺言書作成  
● 贈与の登記  
● 担保抹消  
● 成年後見

吉川司法書士事務所  
司法書士 吉川 豊  
(愛知県司法書士会所属)  
豊明市西川町島原 2-2-103  
TEL 0562-91-4350

吉川事務所 豊明市

はこべる便利屋ハコビット

安心地元の便利屋さん  
ちょっとしたお困りごとお電話ください。

豊明市在住、三崎小・豊明中・豊明高出身の梅本が対応致します。  
不用品の片付け、草刈り、ゴミ屋敷の片付けなど、何でもお任せください!

☎0120-553-928 (24時間受付)  
豊明市西川町善波 10-1 (直通) 090-1297-9447

税

保険・年金

福祉・健康

防災・安全

教育

募集

催し・講座

その他

## 令和4年度 災害時看護師などボランティア募集

〈主な活動内容〉



**医療救護所での活動（市内医療機関）**

- ・応急処置の介助
- ・必要に応じてトリアージの実施 など

コロナ禍で2年間中止していましたが、今年度より再開します。

※ご自身やご家族が無事であり、活動が可能な場合に限るため、登録後の活動が強制されるものではありません。

〈募集職種〉保健師、助産師、看護師、准看護師の資格があり市内在住・在勤の人

〈登録～活動までの流れ〉

<b>登録</b>	・申請書（市ホームページからダウンロード可）に必要事項を記入の上、健康推進課へ提出。 ・詳細は説明します（初回）。
<b>研修</b>	・年1回の研修を受ける（継続研修）。 （研修日に都合が悪い場合は後日、研修内容を通知します）
<b>活動</b>	・災害時活動可能な場合は、健康推進課へ電話またはお越しください。 ・活動場所が決まり次第、活動を開始してください。



〈申込み〉 **期限** 令和5年1月20日（金）まで（受付時間平日午前8時30分～午後5時）  
**方法** (1) 研修を受講できる場合は、健康推進課へ電話または直接。  
(2) 研修を受講できない場合は、健康推進課へ登録票と免許証のコピーを郵送または直接。

〈研修〉 **とき** 令和5年1月26日（休）午後1時～4時 **ところ** 保健センター

**問合せ** 健康推進課健康推進係 ☎0562-93-1611

※左記電話番号は12月23日（金）までです。26日（月）以降は☎0562-85-3009へお電話ください。事務室移動の詳細はP6をご確認ください。

ねんきん定期便など  
申込み 令和5年1月5日（休）から自立生活相談センターよりそい（地域福祉課内）へ電話、または直接。

**令和5年度どんぐり教室  
新規利用希望者向け説明会**

豊明市児童発達支援センター「どんぐり」（安達・吉岡）  
☎0562・85・6661

**とき** 令和5年1月21日（土）午前10時～11時30分

**ところ** 共生交流プラザ「カラット」南館3階研修室

**対象** 市内在住の未就学児で、療育の必要があり、児童発達支援の利用を検討している人

**申込み** 令和5年1月13日（金）までに電話にて。

### スポーツクリニック タグラグビー

福祉体育館

☎0562・93・5001

タグラグビーは、個人差、男女差、年齢に関係なく誰もが楽しめます。ラグビーとは違い、腰につけたタグを取ることでタックルの代わりとする安全なスポーツです。

**とき** 令和5年1月29日（日）午後1時30分～（受付午後1時15分～）

**ところ** 福祉体育館アリーナ

**講師** 石井龍司氏（NPO法人SAPでラグビーを指導）、豊明高等学校ラグビー部、NPO法人SAP

**対象** 小学1～6年生

**定員** 50人

**参加費** 無料

**持ち物** 運動ができる服装、室内用シューズ、飲み物など

**申込み** 12月1日（休）～10日（土）に、往復はがきが必要事項を記入の上郵送、または福祉体育館ホームページ（<https://toyake-fukushi-taikui.com>）から

**受講決定** 12月15日（休）以降に返信はがき、またはメールにてお知らせします。

※応募者多数の場合は抽選。  
**追加募集** 定員に達していない場合は追加募集をします。

12月28日（水）午前9時受付開始（先着順）。空き状況は12月27日（火）に公開します。

**注意事項** 受講中のけがに関して、指定管理者の保険が適用されます。他の人へ決定通知は譲渡できません。ご了承ください。

### 歴史民俗資料室からのお知らせ

開室日 毎週金曜・土曜日 午前10時～午後4時  
ワークショップ（毎月第2土曜日）

●桶狭間の戦いミニ講座③

「今川義元の生涯」  
**とき** 12月10日（土）午前10時30分～  
**ところ** 共生交流プラザ「カラット」南館1階フォーラム  
**講師** 文化財保護委員・鈴木兼幸氏

●お正月遊びを楽しもう

**とき** 令和5年1月14日（土）午前10時30分～午後3時  
**ところ** 共生交流プラザ「カラット」南館1階体験学習室

問合せ 生涯学習課文化・スポーツ係 ☎0562-92-8317

### うちの子「結婚」しないのかしら？

【広告】

独身のお子様の結婚相談承ります



お子様の結婚に関するお悩み、プロの仲人がお答えします。

まずはお気軽に仲人にご相談下さい

☎052-253-6636

結婚相談所 ムスベル

名古屋市中区錦二丁目17-28 CR15伏見ビル6F

新型コロナウイルス感染症について、基本的な感染防止対策の継続をお願いします。感染状況などによりイベントなどを中止、延期、内容変更する場合があります。市ホームページなどでご確認ください。

# Information

## 「誰か」のことじゃない。

### 第74回人権週間

12月4日(日)～10日(土)は「人権週間」です。

すべてのみなさまの人権が尊重され、豊かで安心できる社会を実現しましょう。



#### ○人権擁護委員による相談日○

**とき** 12月6日(火)  
午前10時～午後3時  
(正午～午後1時を除く)  
**ところ** 市役所新館3階会議室10

**問合せ** 秘書広報課秘書広報係  
☎0562-92-8360



## 野焼き(屋外燃焼行為)は禁止されています

あなたの行為は近所迷惑になっていませんか？

### ■野焼き(屋外燃焼行為)は法律、市条例で禁止されています

最近「煙で布団や洗濯物に臭いがつく」「煙たい」「臭い」など野焼きに対する苦情が多く寄せられています。家庭や空き地などで雑草などを燃やす行為は、煙や悪臭が発生し近隣に対し多大な迷惑をかけることとなります。また、有害物質の発生、火災の原因にもなるため禁止されています。

### ■一部例外があります

- 震災、風水害、火災、凍霜害その他の災害の予防、応急対策、復旧のために必要な廃棄物の焼却
- どんと焼きなどの風俗慣習上、宗教上の行事を行うために必要な廃棄物の焼却
- あぜ焼きや稲わらの焼却などの農業、林業、漁業を営むためにやむを得ない場合に行う廃棄物の焼却(家庭菜園などの自家消費用は除く)

### ■例外規定に当てはまる場合でも、行政指導の対象となる場合があります

**周辺住民の健康や生活環境などに影響を与える場合、行政指導の対象となります。**草木などはよく乾かし煙の発生量を抑える、風向きや強さ、時間帯を考慮する、近隣の理解を得るなど、影響を最小限に抑える必要があります。

**問合せ** 環境課環境保全係 ☎0562-92-1113

税

保険・年金

福祉・健康

防災・安全

教育

募集

催し・講座

その他

## 往復はがきの書き方

往信(表)	返信(裏)	返信(表)	往信(裏)
63 往信 470-1123 豊明市福祉体育館内 「スポーツクリニック」 係行	※返信欄ですので 記入しないでください	63 返信 申込者住所 (建物名・号室まで) 申込者氏名様	郵便番号・住所 参加するお子さんの 氏名・ふりがな 年齢(学年) 電話番号

## 二村山の里山保全活動と自然観察会

二村山豊かな里山づくりの会(浅野)  
☎090-9904-4924

○里山保全活動

とき 12月4日(日)、18日(日)午  
前9時～正午

集合 県道沿い二村山駐車場  
作業 常緑樹の間引き、草刈  
り、竹の除去など

持ち物 タオル、水筒、あれば  
のこぎり、鎌など※長袖着用

○自然観察会(月例)  
とき 12月25日(日)午前8時～

正午  
集合 県道沿い二村山駐車場  
内容 野鳥や植物の観察。  
持ち物 あれば双眼鏡、ルー  
ペ(虫眼鏡)、図鑑など  
○会員募集中  
個人、団体どなたでも会員  
になれます。まずは行事にご  
参加ください。

## その他

### 差押物件の公売

債権管理課収納係

☎0562・92・8373

市で差し押さえをした物件  
を公売します。

公売物件 沓掛町車田7-94  
外2筆の土地および建物

公売保証金受入期間 令和5  
年3月14日(火)午後2時～2時  
50分

※公売に参加するには受入期  
間中に公売保証金を納付する  
必要があります。

公売保証金受入場所 市商工  
会館イベントホール

公売期日 令和5年3月14日  
(火)

入札時間 令和5年3月14日  
(火)午後2時30分～3時

開札時刻 令和5年3月14日

(火)午後3時1分  
公売会場 市商工会館イベ  
ントホール  
その他 詳細は、市ホーム  
ページをご確認ください。

### 年末年始の返却ポスト

図書館

☎0562・92・4946

市役所・旧米分室・南部  
(前後駅前)公民館2階エ  
レベーターホールの返却ポスト

は年末年始(12月29日～1月  
3日)はご利用いただけませ  
ん。図書館本館の返却ポスト  
をご利用ください。ただし、  
CDは開館時に受付へご返却  
ください。

### 令和5年度スポーツ施設 利用団体登録

福祉体育館

☎0562・93・5001

市内のスポーツ施設(学校  
体育施設・グラウンド)を利  
用するには、登録が必要です。  
令和5年度の利用登録を受け  
付けます。

申請期間 令和5年1月5日  
(木)～31日(火)(休館日を除く)

登録有効期間 令和5年4月

1日(令和6年3月31日)  
登録条件 構成員が10人以上  
(武道は5人以上)であること  
申請方法 申請書(福祉体育館設置)に必要な事項を記入の上、福祉体育館へ直接。  
○学校体育施設 市内各小学校の運動場・体育館および市内各中学校の運動場・体育館・武道場および豊明中学校の夜間運動場

構成員 全員市内在住・在勤・在学であり、保険に加入すること  
○グラウンド・ひろば  
勅使・山田・唐竹・中央・落合・西川・大原・椎池の各グラウンド・ひろば  
構成員 市内在住・在勤・在学の人が7割以上であること  
※グラウンド・ひろば利用登録時の保険加入は任意です。

## 豊明市 明るい選挙啓発ポスターの入選者

問合せ 市選挙管理委員会(総務課内)  
☎0562・92・8315



村山 蓮華(香掛中1年)



近藤 心結(香掛中1年)



河野 桜子(香掛中1年)

応募作品は、12月5日(月)~19日(月)に、共生交流ラザレ「カラット」で展示します。また入選作品は、市ホームページでもご覧いただけます。

(敬称略)

## 市政功労者を表彰

問合せ

秘書広報課秘書広報係  
☎0562・92・8360

11月10日、社会福祉大会の席上において、市功労者表彰式および感謝状贈呈式が行われました。表彰された人は次の通りです(順不同・敬称略)。

### 〔市制50周年感謝状贈呈〕

#### 〔地方自治の進展に貢献〕

早川 要(固定資産評価審査委員会委員として)、杉本清子(教育委員として)、森田哲夫(同)、山下徳治(同)、青山佳代(同)、市野光信(同・教育長として)、水谷和代(スポーツ推進委員として)、宮坂淑子(図書館協議会委員として)、小柳津絢子(同)

久留島夕紀(教育委員として)、山田富勝(スポーツ推進委員として)

#### 〔水火災の防護に貢献〕

〔自治功労表彰〕  
〔地方自治の進展に貢献〕  
山中 進(区長として)、田川早百合(同)

小林篤司(消防団員として)、浅井孝雄(同)、松永倫明(同)、横山請悟(同)、兼子義信(同)、中野敏宏(同)、松井 真(同)、松島史典(同)、山田賢太郎(同)、蜷川正一(同)、小出 広(同)、木村泰美(同)、濱島一紀(同)、近藤健啓(同)、今別府聖弘(同)、宮川成二(同)、林 一馬(同)、外山友三(同)、青木律親(同)、金森元樹(同)、野村周平(同)、田口雄大(同)、青山知由(同)、東地正美(同)、寺地素幸(同)、伊藤健亮(同)

### 〔一般表彰〕

#### 〔地方自治の進展に貢献〕

井口昭雄(選挙管理委員会委員として)、近藤 靖(公平委員会委員として)、山岸牧男(豊明団地自治会長として)、永田康夫(国民健康保険運営協議会委員として)、島田隆道(環境審議会委員として)、松本 昇(同)、笠原尚志(同)、橋本清美(社会教育委員として)

〔民生の安定に貢献〕  
杉山豊郎(民生児童委員として)、奥村すみ枝(同)、稲垣由美子(同)、糸魚川幸江(同)、三浦和子(同)、橋本豊子(同)、筒井博子(同)、天野ゆかり(同)、下山晴世(同)、高橋敏夫(同)、並原真弓(同)

#### 〔交通安全・地域の防犯に貢献〕

〔教育・体育・文化等の振興に貢献〕  
相羽雅敏(レクリエーション協会会長として)、青木 望(大脇梯子獅子保存会会長として)

〔児童福祉事業の進展に貢献〕  
山田 淳(「どんぐり学園」での理髪奉仕)、下島順子(同)

兼子勝利(交通安全協力会会長として)、野々山高司(ひかりの輪対策協議会会長として)、山内光司(二村台4区青色回転灯パトロール隊代表として)、レディース4(市内の防犯活動に貢献)

### 〔民生の安定に貢献〕

近藤京子(民生児童委員として)

〔納税貯蓄の推進に貢献〕  
井上 清(熱田税務署管内青色申告会豊明支部長として)、青木晃(熱田納税貯蓄組合連合会豊明支部長として)、竹川つた子(熱田納税貯蓄組合連合会豊明

ハンギングポランテア(市内の景観美化に貢献)

### 〔保健衛生の向上に貢献〕

生駒善雄(学校医として)、嘉戸竜一(同)、鈴木智博(同)、杉坂圭司(学校薬剤師として)

〔市長が特に必要と認める者〕  
豊明市認知症キャラバン・メイトまるまる(認知症サポーター養成1万人達成に貢献)



新型コロナウイルス感染症について、基本的な感染防止対策の継続をお願いします。感染状況などによりイベントなどを中止、延期、内容変更する場合があります。市ホームページなどでご確認ください。

# Information

## 小学6年生に聞きました！ 50年後の豊明市をこんなまちにしたい！

8月1日号で紹介できなかった漢字を紹介します。今月号は豊明小学校・館小学校です。

### ●豊明小学校●

※敬称略

氏名	漢字	理由・意味
青木 杏莉	綺	豊明の周りにはごみがたくさん落ちているから
青木 雅樹	護	人にも動物にも優しい市を目標に、保護することを大切にしたい
青木 麗奈	麗	綺麗な町にしていきたい
伊藤 彩紗	癒	豊明市がみんなにとって安らげる町であってほしい
加藤 良樹	一	一番はNo.1。豊明市が一番という思い
川野 弥衣	絆	みんなで助け合い、よりよい町になってほしい
北村 遙	優	みんなが優しく助け合い、協力できるような豊明市にしたい
葛西 葵	花	花がいっぱい咲いていて、みんなが仲の良い市になってほしい
桑原 蒼士	宝	愛知県みんなの宝のような市になってほしい
後藤 日向	豊	心豊かに暮らせる豊明市であるように
近藤 魁琉	正	コロナとかの病気がなくて、事件のない町がいい
近藤 祐生	豊	豊明市がもっと豊かに栄えてほしい
佐野 光咲	和	和には優しい意味があるので、帰ったときに温かく迎えてほしい
鈴木 敦斗	挨	豊明市の人たちの挨拶で交流を深めていきたい
高橋 碧乃	想	50年後の人々が想い合えるような町になってほしい
高松 燈子	明	けんかがなく明るくみんなで力を合わせて協力できる市にしたい
田口陽葉利	愛	みんなが豊明市を愛してくれるような場所になってほしい
竹生 悠輝	輝	豊明市が太陽のように輝いてほしい
寺村 咲良	命	コロナや事故にあわないように命を大切にしたい
中嶋 輝	山	近くにもっと高い山がほしい

氏名	漢字	理由・意味
中島 美知	環	環境問題が今、問題になっているので、なくしたい
中村 佳音	喜	50年後楽しく喜びであふれる豊明市になるように
中村 綾	優	優しい豊明市になってほしい
成田 彰寛	多	市の人口が多くなってほしい
西村 海音	豊	豊明市のみんなが豊かに暮らせるようにしたい
畑 かりな	豊	これから豊明市が豊かになるように
服部 祥	挨	豊明市を明るく楽しくしたいので、笑顔で挨拶できる市にしたい
早川 彩良	環	環境に優しい市になってほしい
早川 空	空	いつまでも青く綺麗な空のままで、みんなが楽しくずっと平和になるように
林 蓮介	優	みんなで協力して、豊明市を良くしていくため
原田 結愛	笑	いつも笑顔の市にしたい
久田 美音	美	豊明市を自然あふれる美しい町にしたい
平松直太郎	挨	挨拶をしっかりできる明るい町にしたい
藤井 海音	増	豊明市の人口が増えて、豊明市のお金が増えるように
藤田 晃誠	考	何事もしっかりと考えてより良い町にしたい
堀 奈流美	平	誰にも平等で、平和な市にしたい
榎谷みなみ	明	50年後も明るい町にしたい
松阪 奈那	豊	50年後の豊明市を豊かな市にしたい
森岡 優芽	平	平和、公平、平等な市にしたい
渡邊 理央	挨	だれにでも挨拶、気づかいができて愛にあふれた町にしたい

### ●館小学校●

※敬称略

氏名	漢字	理由・意味
青山 空雅	緑	緑を増やして、環境を大切にしたい
石丸 美優	明	明るくて、まわりがにぎやかな豊明市にしたい
岩本 晴希	命	豊明市が命と向き合えるようにしたい
小島九十九	笑	みんなで笑うと楽しくなって笑顔になる
近藤 優衣	協	豊明市に住んでいる人たちが協力して、この市内を豊かにしたい
榎原 千陽	美	この豊明市を公園にごみがない美しいところにしたい
住田 一翔	金	いい漢字だから
田口 雄真	笑	笑うとみんなが明るくなるから
津田 結菜	協	みんなで協力をすれば、どんなことだってできるから

氏名	漢字	理由・意味
中野 杏咲	展	豊明に大きいお店ができ、発展して県庁所在地になるように
仲本莉依咲	協	困っている人とかを協力して、助けてあげられる優しい町にしたい
丹羽 つむぎ	旅	テーマパークなどを増やして、旅行者の人に来てほしい
平野 眺天	光	50年後にも光があるような市にしたい
山内 開登	楽	今もこれからも、みんなで楽しく暮らせるように
山岡 夢澄	夢	夢という字が好きだから
山本 創万	明	明るくて楽しい元気な豊明にしたい
山本 陽人	良	いい漢字だから

問合せ 秘書広報課秘書広報係 ☎0562-92-8360

## 児童手当を受給している子育て世帯に 臨時特別給付金を支給します

新型コロナウイルス感染症が長期化する中で、食費などの物価高騰の影響を受けている子育て世帯を支援するため、愛知県子育て世帯臨時特別給付金(県制度)を支給します。

**支給対象者** 基準日(令和4年8月31日)に愛知県内に居住する令和4年9月分児童手当受給者(特例給付受給者を除く)

**支給額** 対象児童1人につき1万円

支給は、児童手当制度の情報を活用し、支給対象者には児童手当受給口座にプッシュ型支給(申請不要)を行う予定です。

ただし、支給対象者が公務員の場合は、基準日(令和4年8月31日)時点で住民登録している市町村(愛知県内に限る)にて申請が必要です。

※詳しくは市ホームページをご確認ください。

問合せ 子育て支援課児童係 ☎0562-85-3950

税

保険・年金

福祉・健康

防災・安全

教育

募集

催し・講座

その他

## 年末・年始の業務案内

○:平常業務 ×:休み

施設名など	月 日		12月					令和5年1月				
	26日 (月)	27日 (火)	28日 (水)	29日 (木)	30日 (金)	31日 (土)	1日 (日)	2日 (月)	3日 (火)	4日 (水)	5日 (木)	
市 役 所	○	○	○	×	×	×	×	×	×	○	○	
市 役 所 出 張 所	×	×	×	×	×	×	×	×	×	×	○	
共生交流プラザ「カラット」	○	○	○	×	×	×	×	×	×	○	○	
総合福祉会館	○	○	○	×	×	×	×	×	×	○	○	
老人福祉センター・中央児童館	×	○	○	×	×	×	×	×	×	○	○	
休日診療所	×	×	×	×	○	○	○	○	○	×	×	
保 育 園	○	○	○	×	×	×	×	×	×	○	○	
ファミリー・サポート・センター	○	○	○	×	×	×	×	×	×	○	○	
子育て支援センター 「たけのこ」・「すまいる」	○	○	○	×	×	×	×	×	×	○	○	
豊明市児童発達支援センター 「どんぐり」	○	○	○	×	×	×	×	×	×	○	○	
児 童 館 (中央児童館を除く)	○	○	○	×	×	×	×	×	×	○	○	
農村環境改善センター	×	○	○	×	×	×	×	×	×	○	○	
勤 労 会 館	○	○	○	×	×	×	×	×	×	○	○	
南 部 (前後駅前) 公 民 館	×	○	○	×	×	×	×	×	×	○	○	
勅 使 会 館	○	○	○	×	×	×	×	×	×	○	○	
文 化 会 館	×	○	○	×	×	×	×	×	×	○	○	
福 祉 体 育 館	×	○	○	×	×	×	×	×	×	○	○	
図 書 館	×	○	×	×	×	×	×	×	×	×	○	
ひまわりバス・バス待合所	○	○	○	×	×	×	×	×	×	○	○	
チヨイソコとよあけ	○	○	○	×	×	×	×	×	×	○	○	

- ・年末年始の休日でも、出生・婚姻・死亡などの戸籍関係の届出は市役所で受け付けています。
- ・利用時間は一部平常業務とは異なる場合がありますので、詳しくは各施設へお問い合わせください。
- ・予約が必要な施設の予約受付日は、各施設へ直接お問い合わせください。
- ・新型コロナウイルス感染症の影響で開館状況など変更になる場合があります。

## 年末年始の歯科診療のお知らせ

### 診療時間 午前9時～11時

歯科医院が変更になる場合があります。受診前に電話でご確認ください。

歯科以外の診療は、P33「休日診療所のお知らせ」をご確認ください。

※保険証をお持ちの上、ご来院ください。



診 療 日	診 療 所	町 名	電 話 番 号
12月29日(木)	新栄歯科	新栄町	☎0562-97-1771
12月30日(金)	まつい歯科医院	阿野町	☎0562-92-8851
12月31日(土)	あさの歯科クリニック	阿野町	☎0562-92-5088
令和5年 1月1日(日)	あおやま歯科医院	二村台	☎0562-95-1234
1月2日(月)	池田歯科医院	前後町	☎0562-93-0550
1月3日(火)	やなせ歯科医院	三崎町	☎0562-93-0418

問合せ 健康推進課健康推進係 ☎0562-93-1611

※上記電話番号は12月23日(金)までです。26日(月)以降は☎0562-85-3009へお電話ください。  
事務室移動の詳細はP6をご確認ください。

新型コロナウイルス感染症について、基本的な感染防止対策の継続をお願いします。感染状況などによりイベントなどを中止、延期、内容変更する場合があります。市ホームページなどでご確認ください。

# Information

## し尿くみ取り

問合せ 環境課ごみ減量推進係 ☎0562-92-1113

申込み トヨアケユニティ ☎0562-98-0200

受付時間 午前8時～午後5時（月曜～金曜日）

### 12月・令和5年1月くみ取り予定表

●が作業予定日です。

くみ取り番号	地区	日付(曜日)	12/25	26	27	28	29	30	31	1/1	2	3	4	5	6	7	8	9	10	11	12	13	14	15	16	17	18	19	20	21	22	23	24	25	26	27	28	29	30	31	
		日	月	火	水	木	金	土	日	月	火	水	木	金	土	日	月	火	水	木	金	土	日	月	火	水	木	金	土	日	月	火	水	木	金	土	日	月	火		
1.2	沓掛												●	●	●			●																							
3	新田・大久伝												●	●	●			●																							
5	阿野												●	●	●			●																							
4	三崎・ゆたか台														●			●																							
6	大脇・内山																	●	●	●	●	●																			
7	坂部																					●																			
9	桜ヶ丘 (栄町山ノ田)	休																																							
10	大根(一部西大根)	み																																							
8	前後																																								
14	前後西・仙人塚・ 敷田・競馬場東																																								
15・16	間米・榎山・ 鶴根・西鶴根																																								
11	新栄																																								
12・13	桶狭間・館																																								

※12月28日(水)～令和5年1月3日(火)は、受付事務は行いませんのでご注意ください。

## 東部知多衛生組合の財政状況

問合せ 東部知多衛生組合 ☎0562-46-8855

2市2町(豊明市、大府市、東浦町、阿久比町)で構成している、東部知多衛生組合の財政状況(令和4年4月1日～令和4年9月30日)を、東部知多衛生組合財政状況の公表に関する条例に基づき、公表します。

### ◆一般会計予算執行状況(令和4年9月30日現在)

歳入 (単位：千円)

科目	予算現額	収入済額	執行率(%)
分担金及び負担金	2,217,903	1,064,964	48.0
使用料及び手数料	237,870	109,663	46.1
財産収入	17,295	19,151	110.7
繰越金	10,000	88,015	880.2
諸収入	183,612	66,725	36.3
歳入合計	2,666,680	1,348,518	50.6

歳出 (単位：千円)

科目	予算現額	支出済額	執行率(%)
議会費	499	5	1.0
総務費	70,021	16,539	23.6
衛生費	1,665,390	638,435	38.3
公債費	920,770	460,398	50.0
予備費	10,000	0	0.0
歳出合計	2,666,680	1,115,377	41.8

### 組合債の現在高

(単位：千円)

(単位：千円)

目的	現在高	借入先	現在高
最終処分場建設事業債	464,594	財務省	9,385,940
ごみ処理施設建設事業債	9,305,396	市中銀行	1,598,795
余熱利用施設整備事業債	690,445	金融機構	178,500
マテリアルサイクル推進施設建設事業債	702,800	合計	11,163,235
合計	11,163,235		

### 組合財産

土地	76,313.12㎡
建物	20,927.04㎡

### ◆令和3年度一般会計決算状況

歳入 (単位：千円)

科目	歳入決算額
分担金及び負担金	1,496,461
使用料及び手数料	245,587
国庫補助金	61,061
財産収入	32,071
繰越金	81,470
諸収入	211,113
組合債	170,400
歳入合計	2,298,163

歳出 (単位：千円)

科目	歳出決算額
議会費	473
総務費	53,097
衛生費	1,399,396
事業費	275,334
公債費	481,848
予備費	0
歳出合計	2,210,148

構成市町負担額 (単位：千円)

大府市	585,703
豊明市	403,540
東浦町	316,200
阿久比町	191,018

# 豊明市の人事行政運営などの公表

問合せ 秘書広報課人事係 ☎0562-92-8360

地方公務員法第58条の2に基づき職員の任用、給与、勤務条件など人事行政の運営状況をお知らせします。なお、より詳しい内容は市ホームページをご覧ください。

## 1 職員の任免および職員数に関する状況 (一般職)

### (1) 職員の任免状況

令和3年 4月1日	退職者数	採用者数	令和4年 4月1日	(参考) 再任用 短時間勤務職員
414人	27人	33人	420人	32人

(注) 1 職員数は、一般職に属する職員数(再任用短時間勤務職員を除く)です。  
2 退職者は、定年、応募認定、死亡、自己都合などにより退職した職員数です。  
3 採用者は、競争試験などにより採用した職員数です。

### (2) 部門別職員数の状況 (各年4月1日)

区 分 部 門	職 員 数		対前年 増減数
	令和3年	令和4年	
一般行政部門	345	344	△1
特別行政部門	44	50	6
公営企業等部門	25	26	1
合 計	414	420	

(注) 1 職員数は、一般職に属する職員数(再任用短時間勤務職員を除く)です。

## 2 職員の人事評価の状況

目 的	客観的かつ公正に職員の勤務実績を測定し、評価することにより、公務員制度における成績主義の原則を実現するとともに、情実を排除した公正な人事行政により、職員の勤務能率の発揮および増進に寄与することを目的とする。
評価基準日	各年10月1日
対 象 者	一般職員(再任用職員を含む) ただし、欠勤、休職、停職、その他これに類する事故などのために長期にわたり職務に従事しない場合は除く。

## 3 職員の給与の状況

### (1) 人件費の状況 (令和3年度普通会計決算)

住民基本台帳人口 (令和3年度末)	歳 出 額 A	実 質 収 支	人 件 費 B	人 件 費 率 B/A	(参考) 令和2年度人件費率
68,337人	26,735,860千円	1,750,635千円	4,054,041千円	15.2%	12.6%

(注) 1 人件費には、市長、議員ほかの特別職に支給される給料、報酬などを含みます。  
2 決算状況の詳細は、市ホームページをご覧ください。URL <https://www.city.toyoake.lg.jp/17464.htm>



(市ホームページ)

### (2) 職員給与費の状況 (令和3年度普通会計決算)

職員数 A	給 与 費				一人当たり 給与費B/A
	給 料	職員手当	期末・勤勉手当	計 B	
389人 (386人)	1,301,984千円 (1,273,745千円)	300,847千円 (300,847千円)	550,915千円 (539,996千円)	2,153,746千円 (2,114,588千円)	5,580千円 (5,436千円)

(注) 1 ( ) 内は、市長、副市長および教育長を除いた一般職員分(再任用短時間勤務職員を除く)です。  
2 職員手当には、期末・勤勉手当および退職手当を除く全ての手当が含まれています。  
3 職員数は、令和3年4月1日現在の人数です。

### (3) 一般行政職の初任給の状況 (令和4年4月1日現在)

区 分	初任給
一般行政職	大学卒 188,700円
	高校卒 154,900円

### (4) 一般行政職員の平均年齢、平均給料月額および平均給与月額の状況 (令和4年4月1日現在)

平均年齢	平均給料月額	平均給与月額	平均給与月額(国ベース)
40.0歳	306,687円	394,292円	365,411円

(注) 1 「平均給料月額」は、令和4年4月1日現在における基本給の平均です。  
2 「平均給与月額」は、給料月額と毎月支払われる扶養手当、地域手当、住居手当、時間外勤務手当などの手当の額を合計したものであり、「平均給与月額(国ベース)」は、国家公務員との比較のため、平均給与月額から通勤手当、時間外勤務手当、特殊勤務手当などの手当を除いて再計算したものです。

### (5) 職員の経験年数別・学歴別平均給料 (令和4年4月1日現在)

区 分	経験年数10年	経験年数15年	経験年数20年
一般行政職(大学卒)	271,214円	322,900円	368,350円

新型コロナウイルス感染症について、基本的な感染防止対策の継続をお願いします。感染状況などによりイベントなどを中止、延期、内容変更する場合があります。市ホームページなどでご確認ください。

# Information

## (6) 一般職員の級別職員数の状況 (令和4年4月1日現在)

区分	1級	2級	3級	4級	5級	6級	7級	8級	9級	計
標準的な職務内容	主事補事務員	主事	主査	担当係長	課長補佐	主幹	部次長課長	部長	参事	
職員数	52人	84人	129人	51人	40人	1人	31人	6人	0人	394人
構成比	13.2%	21.3%	32.7%	12.9%	10.2%	0.3%	7.9%	1.5%	0.0%	

(注) 1 豊明市の給与条例に基づく行政職給料表(一)の級区分による職員数(再任用短時間勤務職員を除く)です。  
2 標準的な職務内容とは、それぞれの級に該当する代表的な職務です。

## (7) 職員手当の状況

期末・勤勉手当	1人当たり平均支給額 (令和3年度決算)		1,312千円	
	支給割合 (令和3年度)	期末手当 6月期 1.275月分 勤勉手当 6月期 0.95月分	12月期 1.275月分 12月期 0.95月分	計 2.55月分 計 1.9月分
退職手当	1人当たり平均支給額 (令和3年度)		自己都合など	
			2,460千円	定年・死亡 19,915千円

## (8) 特別職の報酬などの状況 (令和4年4月1日現在)

区分		給料月額など	
給料	市長	886,500円 (985,000円)	
	副市長	763,800円 (804,000円)	
	教育長	703,000円 (740,000円)	
報酬	議長	499,000円	
	副議長	445,000円	
	議員	405,000円	
		(期末手当令和4年度支給割合) 3.20月分	

(注) 1 給料の( )内は、減額措置を行う前の金額です。

## 4 職員の勤務時間その他の勤務条件の状況

### 勤務時間の状況

(変則勤務職場などを除く一般的な職場 令和4年4月1日現在)

正規の勤務時間	開始時刻	終了時刻	休憩時間
7時間45分	午前8時30分	午後5時15分	正午～午後1時

## 5 職員の休業に関する状況

育児休業等取得者数 (令和3年度中に育児休業、部分休業、育児短時間勤務または配偶者同行休業をした職員数)

区分	男性	女性	計
育児休業	6人	43人	49人
部分休業	0人	27人	27人
育児短時間勤務	0人	4人	4人
配偶者同行休業	0人	0人	0人
計	6人	74人	80人

## 6 職員の分限および懲戒処分の状況 (令和3年度)

処分の種類	人数	
分限処分	11人	
懲戒処分	免職	0人
	停職	0人
	減給	0人
	戒告	0人

## 9 豊明市公平委員会の業務の状況

内容	件数
勤務条件に関する措置要求制度の概要と状況	0件
不利益処分に関する不服申立制度の概要と状況	0件

## 7 職員の退職管理の状況

令和3年度末に課長級以上で本市を退職した者の再就職状況

再就職先	人数
本市再任用短時間勤務職員	3人
外郭団体など	0人
民間企業など	0人
合計	3人

## 8 職員の福祉および利益の保護の状況

(1) 健康診断ほか主な健康管理の実施状況 (令和3年度)

区分	受診者数
定期健康診断	410人
会計年度任用職員・再任用職員健康診断など	513人
B型肝炎予防接種 (保健師など)	8人
破傷風予防接種 (労務職員など)	7人

(2) 公務災害および通勤災害認定件数 (令和3年度)

公務災害			通勤災害			合計
負傷	疾病	計	負傷	疾病	計	
4件	0件	4件	0件	0件	0件	4件

# 公表します 令和4年度 豊明市の予算執行状況

問合せ 財政課財政係 ☎0562-92-8314

市では、毎年2回予算の執行状況をお知らせしています。これは、みなさまから納められた税金や、国・県からの補助金などがどのように使われているかを知っていただくためのものです。

今回は、令和4年度上半期(4月～9月)の執行状況(令和3年度から令和4年度への繰越明許費・くりこしめいきよび・ていじくりこし・ていじくりこし 通次繰越は含みません)をお知らせします。

- 繰越明許費とは、事業の性質上、または予算成立後の事由から年度内に支出を終わらない見込みのものについて、予算で限度額を定めることで、翌年度に限り繰り越して執行することができる制度のこと。
- 通次繰越とは、複数年度に設定した継続費の各年度の執行残額について、最終年度まで通次に繰り越して執行すること。

## 一般会計予算執行状況

単位：万円

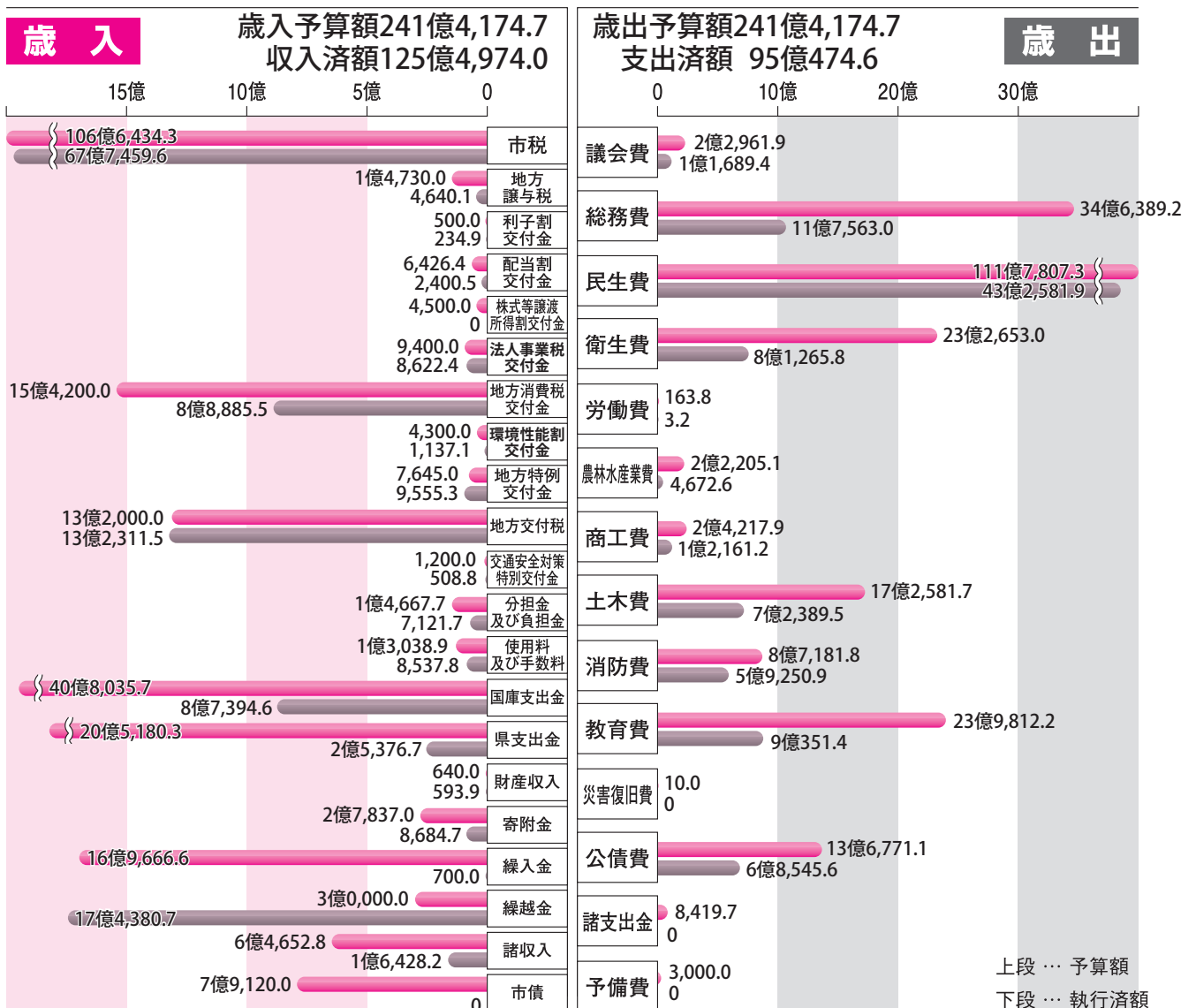



<SDGs説明>

新型コロナウイルス感染症について、基本的な感染防止対策の継続をお願いします。感染状況などによりイベントなどを中止、延期、内容変更する場合があります。市ホームページなどでご確認ください。

### 市債の状況(令和4年9月末)

現在高 184億8,132.8万円

#### 借入先

単位：万円

財務省	119億4,069.5	旧郵政公社	16億4,720.4
金融機構	32億126.0	市中銀行等	16億9,216.9

#### 目的別

単位：万円

臨時財政対策債	98億7,611.9	下水道事業債	39億9,342.4
教育債	23億9,616.9	総務債	7億8,017.3
消防債	3億2,955.4	水上太陽光発電事業債	3億2,652.2
土木債	2億3,856.6	民生債	2億4,168.4
減税補てん債	8,515.6	農林水産債	1億80.0
墓園事業債	3,658.4	減収補てん債	3,987.3
衛生債	2,155.0	議会債	1,370.2
駐車場整備事業債	145.2		

### 市有財産の状況

土地	建物
861,060㎡	161,449㎡

基金に属する現金	現在高(万円)
財政調整基金 ※1	38億315.5
教育施設建設及び整備基金 ※2	15億8,557.5
その他基金	35億6,913.5
特別会計に関する基金	21億8,553.3
<b>現在高合計</b>	<b>111億4,339.8</b>

※1 財政調整基金は、地方公共団体における年度間の財源の不均衡を調整するための基金です。

※2 教育施設建設及び整備基金などの特定目的基金は、その目的のために設置されている基金です。

### 市税収入状況

単位：万円

科目	予算額	収入済額
個人市民税	45億2,904.1	21億7,575.8
法人市民税	3億4,532.0	2億5,339.1
固定資産税	45億7,654.2	34億5,301.8
国有資産等所在市町村交付金	631.3	631.3
軽自動車税	1億4,952.5	1億5,819.8
たばこ税	3億7,014.6	2億1,366.2
都市計画税	6億8,745.6	5億1,425.6
<b>市税計</b>	<b>106億6,434.3</b>	<b>67億7,459.6</b>

### 特別会計執行状況

単位：万円

会計名	予算額	収入済額	支出済額
国民健康保険	61億8,386.5	23億2,869.4	24億6,797.7
土地取得	80.0	59.5	59.5
墓園事業	2,280.0	2,103.7	771.7
有料駐車場事業	960.0	784.1	552.1
介護保険	51億8,350.0	27億8,917.8	20億6,738.5
後期高齢者医療	12億5,210.0	3億8,399.2	2億4,999.0
水上太陽光発電事業	7,130.0	4,277.6	2,378.3

令和4年度上半期  
(4月1日～9月30日)

# 下水道事業の業務状況

問合せ 下水道課業務係 ☎0562-92-1126

下水道事業の令和4年度上半期業務状況および令和3年度決算状況について報告します。

## 業務の状況

4月から9月の上半期で3,144,747m<sup>3</sup>の汚水を処理し、前年の同時期と比べて116,288m<sup>3</sup>減少しました。そのうち下水道使用料の対象となる有収水量は、2,708,860m<sup>3</sup>で、前年の同時期に比べ、40,222m<sup>3</sup>増加しました。

## 工事の発注状況

既存管路施設の維持修繕工事を発注し、管路施設における健全性の確保に努めました。

## 予算の執行状況(消費税込み)

下水道事業 収益	予算額	1,273,295,000円
	執行額	491,592,634円

下水道事業 費用	予算額	1,273,295,000円
	執行額	263,202,098円

下水道事業収益と費用は、各家庭から排出される汚水を適切に処理するための収入と費用です。

### 主な収益

- ・下水道使用料 342,132,274円
- ・一般会計補助金 125,603,000円

### 主な費用

- ・流域下水道維持管理負担金 136,588,293円
- ・支払利息 39,905,343円

資本的 収入	予算額	354,745,000円
	執行額	268,990,500円

資本的 支出	予算額	649,605,000円
	執行額	299,112,703円

資本的収入と支出は、将来にわたって下水道サービスを提供していくための整備工事や長寿命化工事に係る収入と支出です。

### 主な収入

- ・一般会計出資金 160,000,000円
- ・一般会計負担金 106,917,000円

### 主な支出

- ・管きょ建設改良費 26,082,685円
- ・企業債元金償還金 261,490,018円

## 損益計算書(令和4年4月1日～令和4年9月30日)

単位：千円

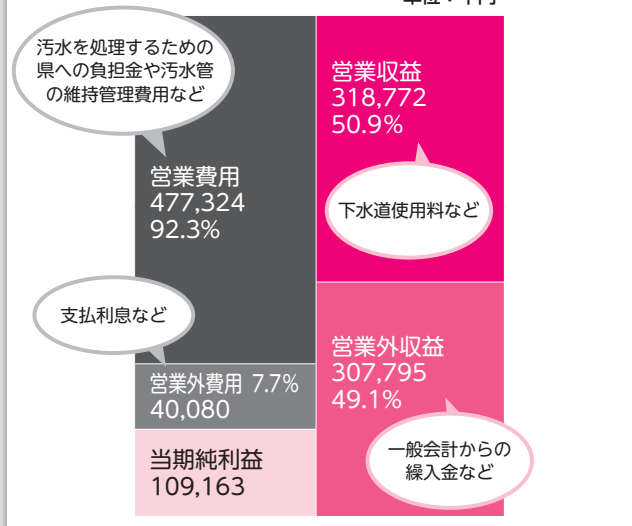

## 貸借対照表(令和4年9月30日)

単位：千円

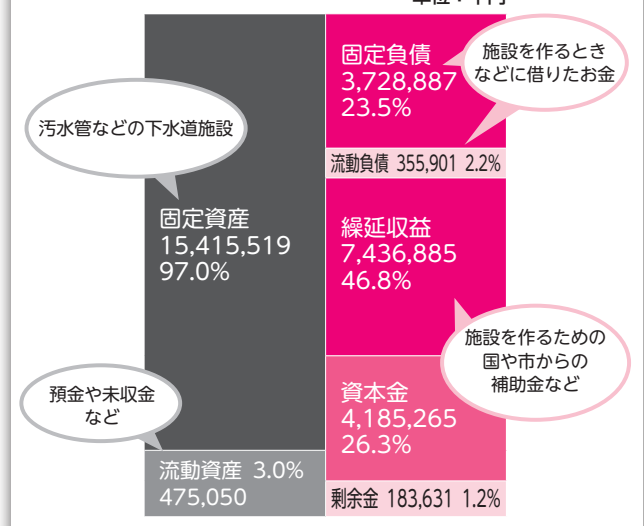

※損益計算書、貸借対照表には、年度末に一括して執行する減価償却費、長期前受金戻入などの上期相当額を含む。



## 令和3年度の決算状況

### 令和3年度決算報告（消費税込み）

単位：円、%

収益的収支（下水を処理するための収入と支出）				資本的収支（下水道施設を整備するための収入と支出）			
項目	予算額	決算額	執行率	項目	予算額	決算額	執行率
収入	1,266,837,000	1,277,407,490	100.8	収入	461,671,000	391,535,300	84.8
支出	1,266,837,000	1,235,882,091	97.6	支出	803,972,000	714,207,951	88.8

収益的支出と資本的支出の決算額の合計約19.5億円のうち、汚水管などの下水道施設にかかる費用が約76%を占めており、施設を作る時も作った後も多くの費用がかかっています。

収益的支出の減価償却費6.8億円、企業債利息0.9億円  
資本的支出の建設改良費1.6億円、企業債償還金5.5億円  
計14.8億円

残りは県へ支払う汚水処理費用2.8億円、管路施設の維持管理や使用料徴収事務などの費用1.5億円などです。収益的収入約12.8億円のうち、下水道使用料は6.8億円でした。残りは一般会計からの繰入金2.2億円、長期前受金戻入3.8億円などで収益的支出を賄っています。

資本的収入は、企業債の借入金0.8億円、国からの補助金0.2億円、一般会計からの繰入金2.9億円などで、収入の不足分は減価償却費などの企業内部に留保されている資金で補てんしました。

### 決算から見る下水道事業

#### 令和3年度損益計算書

単位：千円

科目	金額	科目	金額
営業費用	1,088,299	営業収益	636,088
営業外費用	91,650	営業外収益	577,346
特別損失	688	特別利益	2,081
合計	1,180,637	合計	1,215,515
純利益	34,878		

#### 令和3年度貸借対照表

単位：千円

科目	金額	科目	金額
固定資産	15,717,876	固定負債	3,728,887
流動資産	255,118	流動負債	650,412
合計	15,972,994	繰延収益	7,493,963
		資本金	4,025,264
		剰余金	74,468
		合計	15,972,994

- ・令和3年度の下水道事業は、約3,500万円の黒字。
- ・有収水量1㎡あたりの使用料収入は約115円、汚水処理費用は約129円。不足分は一般会計に頼っている。
- ・総務省の基準に基づかない一般会計からの繰入金は約3億5千万円。

- ・下水道事業の資産は、汚水管などの固定資産が大部分を占めている。
- ・負債のほとんどは企業債（借入金）で約42.5億円。
- ・令和3年度中に約5.5億円返済し、新たに約0.8億円を借り入れ。

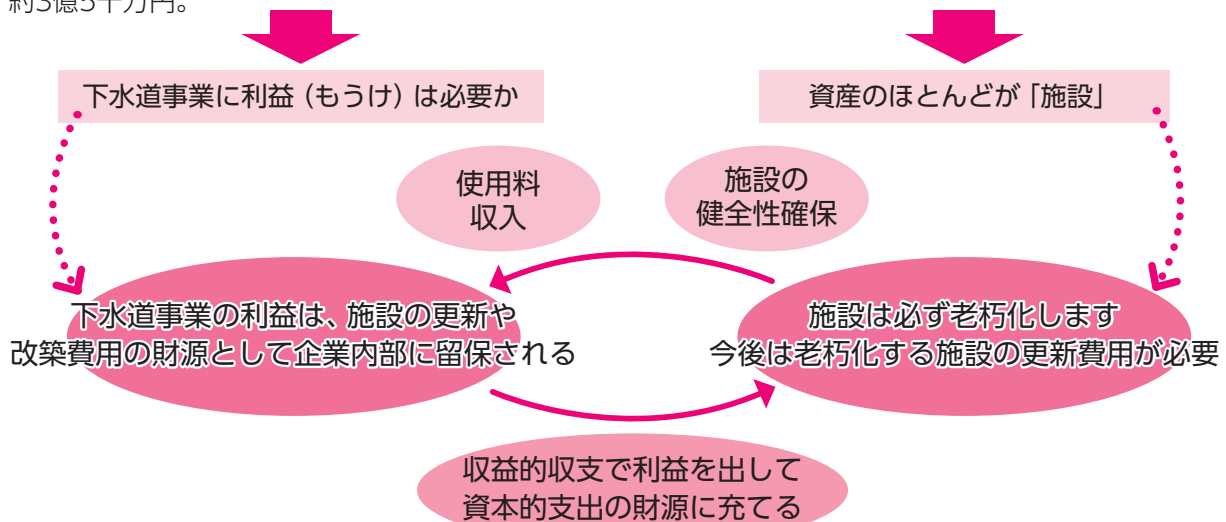

このサイクルが持続可能な下水道事業経営につながります

## 横断歩道歩行者ファースト

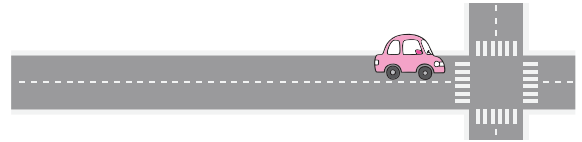

### 11月11日の取り組み



〈 駐輪場での啓発 〉



〈 大久伝町内横断歩道での啓発 〉

#### ●「横断歩道の日」をご存知ですか？

愛知県警察では、毎月11日を「横断歩道の日」に指定しています。横断歩行者等妨害等違反の指導取締りを始め、広報啓発活動や横断歩道の道路標識・標示の点検整備を一層推進することで横断歩道における歩行者の安全確保を図る日です。

- 市では、「歩行者が横断歩道を渡ろうとしていたら、ドライバーは必ず止まる」という「歩行者ファースト」の意識を広め、交通事故による死傷者を1人でも減らせるよう、愛知警察署と連携し、横断歩道を中心に歩行者優先キャンペーンを実施しています。
- 自転車にて、自転車横断帯のない横断歩道を通行する際は、横断歩道に歩行者がいないなど歩行者の通行を妨げる恐れがないときに限り、自転車に乗って横断歩道を渡ることができます。ご注意ください。
- 横断歩道上で、安全・安心に横断歩道を渡るため、「ハンドサイン」によりドライバーに横断する意思を伝えましょう。



〈 中部保育園交通安全啓発 路面シート設置 〉

〈 館保育園交通安全教室 〉

### その他交通安全の取り組み

- 市と協定締結企業であるあいおいニッセイ同和損害保険の協力により、啓発活動などの参考とするため、市内道路での急ブレーキ・急減速のマップデータを提供いただきました。
- 豊明秋まつりにて、愛知警察署のブースに参加し、ハンドサインを啓発しました。今後も連携して安全・安心なまちづくりのための活動を実施していきます。



問合せ 防災防犯対策課交通・防犯係 ☎0562-92-8305

新型コロナウイルス感染症について、基本的な感染防止対策の継続をお願いします。感染状況などによりイベントなどを中止、延期、内容変更する場合があります。市ホームページなどでご確認ください。

## マイナンバーカードを作りませんか？



市では、マイナンバーカードの申請に必要な写真撮影を無料でを行い、申請をサポートします。ぜひお立ち寄りください。

### 【実施日程一覧】

実施日程	受付時間	実施場所
12月18日(日)	午前10時～午後4時 (最終受付午後3時45分)	ららぽーと愛知東郷 1階 BANANA REPUBLIC前
12月3日(土)・24日(土)	午前10時30分～午後2時30分	図書館 (西川町横井4番地11)
12月19日(月) マイナちゃん号が来ます	午前10時～午後4時	共生交流プラザ「カラット」 (二村台1丁目27番地)

※対象者は、豊明市に住民登録があり、マイナンバーカードの申請がお済みでない人です。  
 ※申請書をお持ちの人はご持参ください。 ※本人確認書類が必要です。  
 ※カード交付の際は、申請者本人が市民課へお越しください。

問合せ 市民課市民係 ☎0562-92-1112

## きれいな地球を未来のために

～地球温暖化防止に向けた取り組みにご協力を～



<SDGs説明>

冬は、1年中で最も空気が汚れやすい季節です。暖房は、冷房に比べてエネルギーをたくさん消費します。換気などの感染症予防を行いながら、省エネにも工夫して取り組みましょう。

また、地球温暖化をもたらす二酸化炭素濃度が年々増え続けています。家庭でできる小さな心がけで、地球温暖化・大気汚染を防止しましょう。



### 家庭でできる取り組み

- ・重ね着などの工夫で暖房は20℃を目安にしましょう。
- ・こたつなどの設定温度はこまめに調節しましょう。
- ・照明や電化製品はこまめにスイッチを切りましょう。
- ・宅配便を1回で受け取りましょう。
- ・食品ロスをなくしましょう。

### 移動をする時にできる取り組み

- ・ふんわりアクセルなどのエコドライブを心掛けましょう。
- ・できるだけ、徒歩や自転車、公共交通機関を利用しましょう。

### 買い物をする時にできる取り組み

- ・必要なものを必要な量購入しましょう。
- ・リサイクル商品を購入しましょう。
- ・エネルギー効率の良い家電製品を選びましょう。

問合せ 環境課環境保全係 ☎0562-92-1113

## 薬についての疑問や不安は薬剤師さんに相談しましょう

薬剤師さんは、薬や健康のことを相談できる頼れる味方です。

**ポリファーマシー（多剤服用）・重複服薬を回避できる**  
 薬の重複がないか、飲み合わせの悪い薬がないか相談できます。



**お薬手帳を活用して、薬歴を管理してもらえる**  
 服用している薬などを考慮し、副作用歴やアレルギー歴など体質を把握したうえで調剤してもらえます。

**セルフメディケーションをサポートしてもらえる**  
 体調が悪い時、体質や症状にあった市販薬を選んでもらえます。処方薬やサプリメントとの飲み合わせなどの確認や健康相談もできます。

**ジェネリック医薬品について相談できる**  
 ジェネリック医薬品についても詳しく説明してもらえます。

**処方せんのダブルチェックや残薬の調整してもらえる**  
 処方せんを再度チェックし、疑問などを問い合わせたり、薬が余ったときは、お医者さんに相談して、処方を調整してもらえます。

問合せ 保険医療課国保係 ☎0562-92-8366



<SDGs説明>

## 教えてマッタマン!

～ 第60回 そのごみ捨てるのちょっとマッタ!!! ～

問合せ 環境課ごみ減量推進係 ☎0562-92-1113



回収した不燃ごみの調査を行いました。その中で、火災・事故の原因となるものが出てきました。年末の大掃除の時期です。正しい分別をお願いします。



### -火災の恐れのあるもの-



リチウムイオン電池



スプレー缶



ライター



乾電池

おもちゃ・リモコンなどの中からも取り外していない電池が出てきたよ!



町内会の資源回収、または市内資源持込場所へお持ち込みください。  
※リチウムイオン電池・ライターは町内会資源回収では回収していません。

#### 市内資源持込場所

- 1 市役所 資源回収 正面駐車場 (ATM 付近)**  
毎月第2・4日曜日 午前9時～午後2時
- 2 市清掃事務所(沓掛町勅使1-13)**  
月曜～金曜日 午前9時～午後4時  
※祝日などの市役所閉庁日は除く。
- 3 株式会社中西(栄町高根103)**  
月曜～金曜日、第1・3土曜日  
午前8時30分～午後4時

### -市で回収のできないもの-



消火器

消火器は市で回収していません。処分方法は「消火器リサイクル推進センター」のホームページをご覧ください。



<消火器リサイクル推進センター>

#### 市内取扱業者

- ・東海防災機器 栄町武侍 48-50 ☎0562-97-5502
- ・豊明防災サービス 二村台2丁目 19-28 ☎0562-93-1194
- ・三矢防災 大久伝町西 59-8 ☎0562-93-7161

### 第17話 「粗大ごみ」ってどんなごみ?



絵：豊明高等学校イラストレーション部 おおしまゆうな 大島優奈さん

新型コロナウイルス感染症について、基本的な感染防止対策の継続をお願いします。感染状況などによりイベントなどを中止、延期、内容変更する場合があります。市ホームページなどをご確認ください。

## 健康長寿のひけつ



<SDGs説明>

### 簡単な「掃除」・簡単な「料理」 ができる人募集！

30分250円  
のお手伝い

腰が痛くて掃除や料理ができない…。  
そんな高齢者が増えています。  
困っている高齢者のお手伝いをする  
「生活サポーター」を募集します。



30分以内のお手伝いで、250円分のチケットを利用者から受け取ります。チケットは換金または時間貯金（将来の自分のために貯める）ができる仕組みです。

#### おたがいさま講座・生活サポーター登録会（無料・申込不要）

とき	ところ
12月8日(休)	共生交流プラザ「カラット」 北館3階活動室1
令和5年1月13日(金)	
令和5年2月13日(月)	

※上記の日程で受講できない場合、個別で日程を設けますので、お電話ください。

問合せ おたがいさまセンターちゃっと ☎0562-57-7701

## 消費生活情報コーナー

### ひとこと助言

デジタル遺品  
リストを作るう



見守るくん

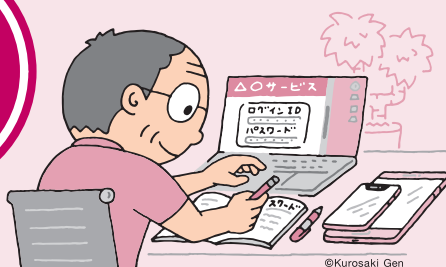

**事例1** 先日父が亡くなった。父が契約していた**通販サイト**の有料会員を解約したいが、**ID**や**パスワード**が分からないため、会員ページにログインできず、手続きが何もできない(契約当事者：80歳代 男性 相談者：50歳代 女性)。

**事例2** 亡くなった夫が利用していた**決済アプリ**の残高が10万円あることが分かった。しかし、夫の**スマートフォンのロック**が解除できないため、詳細が確認できない。(契約当事者：70歳代 男性 相談者：60歳代 女性)

### 生前整理デジタル遺品リストを作りましょう

- 「デジタル遺品」(デジタル環境を通してしか実態がつかめない遺品)について、遺族から、IDやパスワードが分からず定期購入や月額制のサービスをスムーズに解約できない、ロックが解除できず端末内の電子マネーやネット取引の状況が把握できないなどの相談が寄せられています。
- 終活の一環として、端末のロック解除方法、退会が必要なサイトとそのIDやパスワード、ネット関連の金融資産などについてノートなどに記し、家族などに伝える手段を講じておきましょう。
- 遺族は、まず契約先に手続きについて確認しましょう。困ったときには、お住まいの自治体の**消費生活センター**などにご相談ください(消費者ホットライン188)。

消費生活相談についての詳細は、P37をご覧ください。

本文イラスト：黒崎 玄

見守り新鮮情報 第430号 (2022年9月6日) 発行：独立行政法人国民生活センター

問合せ 市消費生活センター ☎0562-85-3712

# 冬のコンテナガーデン講習会

## ～門松風寄せ植え～

実際に青竹を組んで、寄せ植え門松を作ります。玄関に飾り、新年を迎えましょう。  
お誘いあわせの上、お気軽にご参加ください。

- と き** 12月18日(日)午後1時30分～3時30分 ※終了時間は目安です  
**と ころ** 共生交流プラザ「カラット」南館3階研修室  
 (二村台1丁目27番地 旧唐竹小学校)  
 ※お車で越すの場合は、お帰りの際に共生交流プラザ「カラット」  
 北館2階総合受付にあります認証機で駐車券に打刻してください  
 (施設利用者は入庫後4時間まで無料)。



〈昨年の寄せ植え〉

- 対 象** どなたでも  
**講 師** 桜井ひろ子氏(庭デザイナー)  
**参 加 費** 3,000円(植物、資材、鉢含む) ※参加費は講習会当日受付にて  
**定 員** 30人(先着順) ※グループで申し込む場合は3人まで。  
**持 ち 物** 園芸用はさみ、手袋など

- 申込み・問合せ** 12月6日(火)午前9時～12日(月)午後4時に、とよあけ花マルシェプロジェクト係  
 (豊明花き地方卸売市場内)へ電話にて。  
 とよあけ花マルシェプロジェクト係(愛知豊明花き地方卸売市場内)  
 ☎0562-96-1199(平日午前9時～午後5時)

- 注 意 事 項** ※申し込み後、受付票を郵送しますので、講習会当日は受付票と参加費をお持ちください。  
 ・12月13日(火)以降はキャンセルできません。当日参加できない人は後日材料のお渡し  
 と引き換えに参加費をお支払いいただきますのでご了承ください。  
 ・マスク着用など、新型コロナウイルス感染拡大防止にご協力をお願いします。

- 主 催** とよあけ花マルシェプロジェクト

## 女性の就職支援セミナー

子育てをしながら就職を希望する女性を対象に、セミナーを開催します。身近な疑問にハローワークの職員がお答えします。

	日 程	時 間	内 容	と ころ
第1回	12月14日(火)	午前10時30分～正午 (受付と託児は30分前に開始)	・セミナー1「就活スタート編」 (仕事の選び方や自己理解・PR) ・個別相談会(予約制)	共生交流プラザ 「カラット」 北館3階活動室1他
第2回	12月21日(火)		・セミナー2「就活サポート編」 (就職活動の流れとポイント) ・個別相談会(予約制)	

**対 象** 子育て中の女性などすべての女性(市内在住・在勤・在学に限る)

**定 員** 各回10人 **参 加 費** 無料

**申 込 み** 12月1日(木)～9日(金)に子育て支援課へ電話、またはメール

**Email** [koshien@city.toyoake.lg.jp](mailto:koshien@city.toyoake.lg.jp)にて。

※託児(予約制)を希望する人は併せてお申し込みください。託児は生後6か月以上～未就学児が対象です。

**共 催** あいちマザーズハローワーク

問合せ 子育て支援課児童係 ☎0562-85-3950

新型コロナウイルス感染症について、基本的な感染防止対策の継続をお願いします。感染状況などによりイベントなどを中止、延期、内容変更する場合があります。市ホームページなどでご確認ください。

# 令和4年度 第4期テニス教室・第3期体育教室を開催します

**開催期間** 令和5年1月～3月

**問合せ・申込み** 福祉体育館 ☎0562-93-5001

**ところ** 開催一覧参照

**対象** 開催一覧参照

※一般は18歳以上（学生を除く）  
※住所は問いません。

**申込み** ①12月1日(木)～10日(土)（必着）に往復はがきに必要事項を記入の上、郵送（1教室1人1枚。複数の教室も受講可）、または福祉体育館ホームページ（URL <https://toyoake-fukushi-taiiku.com>）より申し込み。

## 往復はがきの書き方

往信(表)	返信(裏)	返信(表)	往信(裏)
63 往信 470-1123 西川町菅原26番地1 豊明市福祉体育館内 第4期テニス教室・ 第3期体育教室 係行	※返信欄は 記入しないでください。	63 返信 〇〇〇-〇〇〇〇 申込者住所 (建物名・号室まで) 申込者氏名 様	番号・教室名 郵便番号・住所 氏名・ふりがな (小・中学生は 保護者の氏名も記入) 年齢(学年) 電話番号 テニス経験(有/無) 年数

**受講決定** 12月15日(木)以降に返信はがき、またはメールにてお知らせします。

※応募者多数の場合は抽選。

**受講料支払日** 12月15日(木)～25日(日)※月曜日は休館

受講決定者は、決定通知と受講料を持って、福祉体育館にて受講料をお支払いください。支払期間中に手続きのない場合は当選無効となります。

**追加募集** 定員に達していない教室は追加募集をします。12月28日(水)午前9時受付開始(先着順)。

空き状況は12月27日(火)に公表します。

**注意事項** ・小学生の教室への参加は、保護者の送迎があることを応募の条件とします。

・受講中のけがに関して、指定管理者の保険が適用されます。

・お子さん連れでの受講はできません。



## 令和4年度 第4期テニス教室 開催一覧

教室名	ところ	対象	曜日	時間	回数	定員	受講料(円)	講座開始日
1 モーニングテニス教室	勅使テニスコート	一般	月	午前9時30分～10時50分	8	10人程度	8,250	令和5年1月16日
2 モーニングテニス教室		一般	金	午前9時30分～10時50分				令和5年1月20日
3 ビギナーテニス教室		一般	月	午前11時10分～午後0時30分				令和5年1月16日
4 ステップアップテニス教室		一般	金	午前11時10分～午後0時30分				令和5年1月20日
5 経験者テニス教室		一般	月	午後1時30分～2時50分				令和5年1月16日
6 経験者テニス教室		一般	金	午後1時30分～2時50分				令和5年1月20日
7 ジュニアテニス教室①		小学生	月	午後3時30分～4時50分				令和5年1月16日
8 ジュニアテニス教室①		小学生	金	午後3時30分～4時50分				令和5年1月20日
9 ジュニアテニス教室②		小学生	月	午後5時～6時20分				令和5年1月16日
10 ジュニアテニス教室②		小学生	金	午後5時～6時20分				令和5年1月20日
11 ナイターテニス教室		一般	月	午後7時～8時20分				令和5年1月16日
12 ナイターテニス教室		一般	金	午後7時～8時20分				令和5年1月20日

## 令和4年度 第3期体育教室 開催一覧

教室名	ところ	対象	曜日	時間	回数	定員	受講料(円)	講座開始日
1 キッズ体育教室	福祉体育館 柔道場	年中 年長	水	午後5時30分～6時30分	8	20人	8,250	令和5年1月11日
2 ジュニア体育教室		小学生	水	午後6時45分～7時45分				

※時間は準備や片付けの時間を含みます

## 市民による市民のための市民講座



### とよあけ市民大学 「ひまわり」からのお知らせ

#### とよあけ市民大学「ひまわり」…とは？

“市民による市民のための市民講座”です。今まで行政中心だった講座を市民と行政が協働して運営しています。市民の誰もが講師になって教え、生徒になって学ぶ、市民の楽しい交流の場が広がっています。

#### ● 後期講座開催中

空きがあれば追加申し込みができます。事務局へお問い合わせください。  
新型コロナウイルス感染拡大状況に応じ、随時ホームページで対応をお知らせします。引き続きマスク着用にてご参加ください。ご不明な点は事務局へお問い合わせください。

#### ● 陶芸教室開催

秋の陶芸教室⑥「兎または自由作品」がまだ若干名空いています。  
1回目令和5年1月15日(日)成形 2回目令和5年2月19日(日)施釉(絵付け)  
受講料1,000円  
一度、事務局にお問い合わせください。

#### ● 避難訓練公演終了

11月13日(日)文化会館大ホールで避難訓練公演を開催しました。公演中に地震が起きたらどうすればよいか、実際に防災笑劇を見ながら学び、避難体験を行いました。

#### ● 良いお年をお迎えください

今年も多くのおみなさまからのお力添えありがとうございました。  
12月26日(月)～令和5年1月5日(日)はお休みをいただきます。  
来年もどうぞよろしくお願ひ申し上げます。

#### やさしい太極拳



#### 避難訓練公演の様子



#### 《バナー広告募集中》

PRと市民の生涯学習活動への社会貢献として  
お力添えください

事務局

共生交流プラザ「カラット」北館2階総合受付内  
☎0562-92-8817  
午前10時～午後2時(土曜・日曜日、祝日除く)

とよあけ市民大学「ひまわり」

検索



とよあけ  
ヘルシーレシピ  
認定No.111

とよあけ  
健康21計画



## とよあけヘルシーレシピ

【個人部門 考案:豊明高等学校 さかしーさん(令和元年度応募)】

### カリフローレと豆乳のパスタ

#### ●材料(2人分)

- カリフローレ…100g(1袋)
- 玉ねぎ…40g(1/4個)
- ピーマン…20g(1個)
- ベーコン…30g
- パスタ(乾麺)…200g
- オリーブオイル…大さじ2
- 豆乳…700ml

- コンソメ…小さじ2
- ガーリックペッパー…適量
- ブラックペッパー…適量

#### ●作り方

- ①カリフローレの茎はみじん切り、他の部分は細切りにする。玉ねぎ・ピーマンは千切りにする。ベーコンは短冊切りにする。
- ②鍋に湯を沸かし、パスタを茹でる。
- ③フライパンにオリーブオイルを熱し、ベーコンと、カリフローレのみじん切りの茎を炒める。
- ④③に火が通ったら、その他の野菜も加えて炒め、豆乳・コンソメ・ガーリックペッパー・ブラックペッパーを加えて煮込む。
- ⑤パスタが茹で上がったら、湯を切り、④と混ぜあわせて完成。



野菜1人  
80g

とよあけヘルシーレシピを募集しています。この他の認定レシピは、市ホームページに掲載しています。

とよあけヘルシーレシピ

検索

問合せ 健康推進課健康推進係 ☎0562-93-1611

※上記電話番号は12月23日(金)までです。26日(月)以降は☎0562-85-3009へお電話ください。事務局移動の詳細はP6をご確認ください。

## 伝言板 市民のみなさまからの情報です。

### 交通事故、自賠責保険・後遺障害 無料電話相談会

交通事故でけがをされ、痛みやしびれの症状が残ってしまいお困りの人へ。一度、専門の行政書士へご相談ください。

とき 12月10日(土)午前10時～午後2時

参加費 無料、事前予約不要

対象 市内在住・在勤・在学の人

問合せ ヨネツボ名古屋行政書士事務所(鹿野)

☎052-533-6322

### 子供の結婚、心配じゃないですか？

子供の結婚のために親が今すぐできること相談会 「親ができる婚活のコツ」

とき 12月6日(木)午前10時30分～

ところ 市内カフェ

対象 30～40代の独身の息子を持つ人

定員 5人(先着順)

参加費 無料(お茶代は自己負担)

問合せ 全国結婚相談業教育センター・秦(はた)

☎080-3068-5757

### 伝言板の原稿を募集しています

#### 掲載できない 内容

- ・営利、宗教、政治、公序良俗に反するもの
- ・入場料、参加費、会費(月換算)が1,000円を超えるもの
- ・求人、求職に類するもの
- ・事業者、指導者などが生徒を募集するもの

#### 募集規定

- ・申し込みはメール、ファックスまたは直接。掲載の申込期限は広報に記載します。
- ・申込多数の場合は、市内の催し、団体を優先します。
- ・内容は調整する場合があります。

掲載日 2023年2月1日号 締切日 12月12日(月) 申込み 秘書広報課秘書広報係  
☎0562-92-8360 FAX 0562-93-7736 E-mail kaho@city.toyoake.lg.jp

### 豊明市グラウンド・ゴルフ協会理事長杯 参加者募集

とき 令和5年1月20日(金)午前8時30分～  
(雨天の場合予備日1月27日(金))

ところ 中央公園ひろば 対象 市内在住・在勤の人

参加費 400円(当日受付にて支払い)

申込み 令和5年1月19日(木)までに申込書(福祉体育館に設置)を福祉体育館へ直接。

持ち物 グラウンドゴルフ用具一式(用具の無い人は貸出有り)、服装自由、運動靴、帽子、飲み物など

問合せ 豊明市グラウンド・ゴルフ協会理事長 加藤崎男

☎090-6072-2297



新型コロナウイルス感染症について、基本的な感染防止対策の継続をお願いします。感染状況などによりイベントなどを中止、延期、内容変更する場合があります。市ホームページなどでご確認ください。

## ◆予防接種のお知らせ◆

問合せ 子育て支援課おやこ健やか係 ☎0562-85-3950

### 1. 麻しん・風しん (MR) 予防接種を受けましょう。

対象となる人は、なるべく早く受けましょう。

#### 【麻しん・風しん (MR) 予防接種の対象となる人】

- 1期：1歳の誕生日～2歳の誕生日前日までの人  
(1期の対象となる人は1歳になったらなるべく早く受けましょう)
- 2期：平成28年4月2日～平成29年4月1日生まれの人  
(2期の対象で まだ接種していない人は、できるだけ早めに受けましょう)

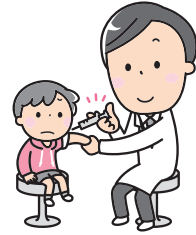

### 2. 日本脳炎予防接種を受けましょう。

一部の期間において、供給が見合わされていたワクチンは今後継続的な供給が見込まれることになりました。ただし、令和4年度は接種をお待ちいただいていた人による接種が集中し、一時的にワクチン供給が不足する可能性があります。一定期間を置いてから接種するなどのご対応をお願いします。定期接種で受けられる年齢を過ぎないように、期限前のご予約をお願いします。

#### 【日本脳炎の接種期限】

- ◇1期：7歳6か月になる日の前日まで
  - ◇2期：13歳の誕生日の前日まで
  - ◇特例対象：平成14年4月2日～平成19年4月1日生まれで4回の接種が終了していない人は2歳の誕生日の前日まで  
平成21年4月2日～平成21年10月1日生まれで4回の接種が終了していない人は13歳の誕生日の前日まで
- ※詳細や不明点はお問い合わせください。

## ◆乳幼児健診◆

問合せ 子育て支援課おやこ健やか係 ☎0562-85-3950

名称	対象児	日程	受付時間	ところ	備考
3か月児健診	令和4年8月生	12月1日(休)	個別に案内します	保健センター	対象児には健診日時と詳細を個人通知しています。内容を確認し、必要事項を記入の上、お持ちください。
	令和4年9月生	令和5年1月12日(休)			
1歳6か月児健診	令和3年5月生	12月5日(月)			
	令和3年6月生	令和5年1月18日(水)			
2歳3か月児歯科健診	令和2年8月生	12月2日(金)			
	令和2年9月生	令和5年1月19日(休)			
3歳児健診	令和元年11月生	12月6日(火)			
		12月7日(水)			
	令和元年12月生	令和5年1月16日(月)			
		令和5年1月17日(火)			

★転入などの関係で、健診案内が送付できない場合があります。健診1週間前になっても案内が届かない場合は、子育て支援課へお問い合わせください。

### 子どもの予防接種

子どもの予防接種には、国が定めた定期予防接種(ロタウイルス、ヒブ感染症、小児の肺炎球菌感染症、B型肝炎、四種混合、BCG、MR、水痘、日本脳炎、二種混合、ヒトパピローマウイルス)と、任意で受ける予防接種があります。母子健康手帳を確認して、ワクチンの種類ごとにそれぞれ接種に適した時期に予防接種をしましょう。

★妊娠中の講座も毎月開催！ 詳細はP35「子育て情報アラカルト」をご覧ください。

## 休日診療所のお知らせ

### ▼豊明市休日診療所 (☎0562-93-1611)

ところ 西川町島原11番地14 (保健センター併設)  
診療科 内科・小児科  
開所日 日曜日、祝日、振替休日、年末年始(12月30日～翌年1月3日)  
開所時間 午前9時～午後5時(正午～午後1時は休診)  
(受付時間は午後4時45分まで)

※受診する前に電話をお掛けください。  
※午後の開始時間は午前の診療時間により遅くなる場合があります。  
※電話番号のお間違いがないようにお願いします。

### ▼診療時間外でお困りの時は

★県救急医療情報センター (24時間対応)

☎0562-33-1133にお問い合わせください。

### ★県小児救急電話相談

【相談日】 毎日  
【受付時間】 午後7時～翌日の午前8時  
☎ #8000 (短縮電話番号)  
または ☎052-962-9900

### 相談体制

専門の相談員(看護師)が電話で対応します。なお、看護師で対応が困難な事例は小児科医が対応します。

## とよあけ健康ウォーキング

毎回約80人が参加しています！  
参加すると、とよあけ健康大金星マイレージ5星(ポイント)もらえます☆

【と き】 12月23日(金)  
【受 付】 午前8時40分～8時55分  
【集合・解散場所】 大蔵池公園  
【コース】 ショートコース「古戦場伝説地コース」  
約4.5km、約1時間30分  
ロングコース「三ツ谷公園と伝説地コース」  
約6.7km、約2時間10分  
【持ち物】 タオル、飲み物、マスク  
【その他】

- ・雨天中止。判断に迷う場合は、当日の午前8時30分以降に健康推進課へお問い合わせください。
- ・申込不要。当日は、集合場所へ直接お越しください。
- ・集合場所には十分な駐車スペースがありません。公共交通機関の利用や乗り合わせにご協力ください。
- ・保険などへの加入はしていません。自己責任で事故やけがに注意してください。
- ・当日自宅体温を測り37.5度以上の場合は、参加をお控えください。体調の良い時にご参加ください。

問合せ 健康推進課健康推進係 ☎0562-93-1611

※上記電話番号は12月23日金までです。26日以降は☎0562-85-3009へお電話ください。事務室移動の詳細はP6をご覧ください。

とよあけ歩きたいマップ③が完成しました！健康推進課で配布しています。

とよあけ歩きたいマップ



## 令和5年度保育所等入園 申し込み

こども保育課保育係

☎0562・92・1120

令和5年4月1日以降の年度途中利用を希望する場合、定員に空きがあれば案内する制度を設けています。利用開始希望月の前々月の末日（市役所閉庁日となる場合は、それ以前の閉庁日）に申し込みを締め切り、利用調整を行います（令和5年4月1日入園の申し込みは、令和5年1月27日締切分および令和5年2月28日締切分の2回利用調整を行います）。令和5年度途中利用の受け付けは、令和5年1月10日（火）から開始します。申込方法などの詳細や必要書類は、12月1日（木）以降に市ホームページをご確認の上、ダウンロードしていただくか、こども保育課で配布しますのでお申し出ください。

なお、令和5年4月1日利用開始の一斉申込みは、11月22日（火）で受け付けを終了しました。

## 児童クラブ入会のご案内

問合せ 学校教育課学校教育係 ☎0562-92-8316

令和5年4月から新規入会を希望する人を対象に説明会を開催しますのでご参加ください（継続の場合は参加不要）。広報とよあけ11月1日号P28にも掲載しています。※民間学童保育所入会説明会は、P12に掲載しています。

（説明会日時および入会受付日時）

児童クラブ名 (小学校区名)	説明会日時	入会受付日時	説明会会場・入会受付場所
二村台児童クラブ (二村台小学校)	12月17日(土) 午後2時～ (30分程度)  【受付時間】 午後1時50分～  ※やむを得ない事情 で参加できない場 合は、12月19日(月) 以降に学校教育課 へお越しく下さい。	1月18日(水)	二村会館1階 (二村台小学校内)
三崎児童クラブ (三崎小学校)		1月19日(木)	三崎児童クラブ室 (三崎小学校内)
吉池児童クラブ (中央小学校)		1月20日(金)	吉池児童クラブ室 (豊明勤労会館内)
大宮児童クラブ (大宮小学校)		1月23日(月)	大宮児童館
西部児童クラブ (館小学校)		1月24日(火)	西部児童館
南部児童クラブ (豊明小学校)		1月25日(水)	南部児童館
沓掛児童クラブ (沓掛小学校)		1月26日(木)	沓掛児童クラブ室 (沓掛小学校内)
コスモス児童クラブ (中央小学校)		1月27日(金)	コスモス児童館
栄児童クラブ (栄小学校)		1月30日(月)	栄児童クラブ室 (栄小学校内)

午後3時～4時  
(書類提出およびお子さんの面接)  
  
※都合が悪い場合は、各クラブの受付日の翌日～令和5年2月17日(金)午後5時に学校教育課へ申込書類を揃えて提出してください。

## 児童館からのお知らせ 12月 児童館の行事案内

場所	行事名	期間	時間	対象
ちゅうおう 中央 ☎0562-93-6601	カレンダー製作	17日(土)～21日(水)	午後3時30分～	小学生
	クリスマス会	21日(水)	午後3時30分～	小学生
なんぶ 南部 ☎0562-97-7575	手芸	2日(金)	午後3時30分～	小学3年生以上
ほくぶ 北部 ☎0562-92-3337	クリスマスフェスティバル	23日(金)	午後2時～	小・中学生
せいぶ 西部 ☎0562-98-2200	クリスマス会	3日(土)	午前10時～	小学生
	カレンダー製作	19日(月)～21日(水)	午後3時30分～	小学生
ひまわり ☎0562-97-4331	クリスマス会	10日(土)	午後2時～	小学生
	毛糸小物を作ろう	23日(金)～28日(水)	午後2時～	小学生
コスモス ☎0562-95-2529	クリスマス会	23日(金)	午後2時～	小学生以上
	壁面工作	5日(月)～22日(木)	午前10時～11時30分	幼児親子
おおみや 大宮 ☎0562-93-8808	クリスマス会	23日(金)	午後2時～	小学生
	正月飾りを作ろう	26日(月)・27日(火)	午前9時～午後3時	小学生

※上記行事は、変更または中止となる可能性があります。開催の有無は、各児童館にご確認ください。

新型コロナウイルス感染症について、基本的な感染防止対策の継続をお願いします。感染状況などによりイベントなどを中止、延期、内容変更する場合があります。市ホームページなどでご確認ください。

# 子育て情報アラカルト12月



## 問合せ・申込み

子育て支援センター「たけのこ」(共生交流プラザ「カラット」北館2階)	☎0562-85-1501	子育て支援課おやか健やか係	☎0562-85-3950
子育て支援センター「すまいる」(内山保育園併設)	☎0562-98-2552	ファミリー・サポート・センター	☎0562-92-5515
豊明市児童発達支援センター「どんぐり」(共生交流プラザ「カラット」北館1階)	☎0562-85-6661	桜花学園大学・名古屋短期大学チャイルドエデュケア研究所	☎0562-97-1306

## あそび

### ★子育て支援センター(時間入れ替わり制)

未就学児親子が自由に利用できます。ぜひ遊びにきてください。  
たけのこ 開所時間 月曜～土曜日(祝日を除く)午前9時～午後4時  
すまいる 開所時間 月曜～金曜日(祝日を除く)午前10時～午後3時

### ★子育て支援センターの主な行事

たけのこ (共生交流プラザ「カラット」内)

名称	期日	内容
はじめまして赤ちゃんの会	8日(木) 午後1時30分～	対象 令和4年7月生まれの親子 定員 10組程度 申込み 「とよあけ予約サポート」または子育て支援センター「たけのこ」に電話
0歳児あつまれ	21日(木) 午後1時30分～	対象 0歳児と保護者 定員 10組程度 内容 ふれあい遊びと交流会 申込み 子育て支援センター「たけのこ」へ直接

### すまいる(内山保育園併設)

名称	期日	内容
にこにこ広場	7日(木) 午前10時15分～	親子あそびと交流会
びよびよ広場	21日(木) 午後1時15分～	ふれあい遊びと0歳児親子の交流会

### ★桜花学園大学・名古屋短期大学子育て支援室(さくらんぼ)

子育て交流会を本学7号館1階子育て支援室(プレイルーム)で行っています。詳しくはホームページ「チャイルドエデュケア研究所」をご確認ください。  
☎ <https://www.ohkagakuen-u.ac.jp/koso/home.html>

## まなび

### ★マタニティクラス「楽しくお風呂に入れてみよう編」(定員28人)

申込み 「とよあけ予約サポート」 問合せ 子育て支援課おやか健やか係  
赤ちゃんのお風呂はスキンシップが楽しめる時間です。パパもママも一度体験してみませんか。

場所	期日	時間	対象
保健センター	17日(出)	午前10時～11時10分	妊婦さんとご家族

※定員になり次第締め切り

### ★プレママ交流会「ハロー赤ちゃん!準備編」(定員10人)

申込み 「とよあけ予約サポート」 問合せ 子育て支援課おやか健やか係  
新しい家族を迎えるための育児用品やお部屋、心の準備について、プレママさん同士一緒に考えてみませんか。

場所	期日	時間	対象
子育て支援センター「たけのこ」	13日(木)	午後1時30分～2時20分	妊婦さん

※子育て支援センターの状況により、交流会の時間が変更となる場合があります。ご了承ください。

### 「とよあけ予約サポート」へのアクセス方法

とよあけ子育てアプリ、市ホームページ、または二次元コードより



(とよあけ予約サポート)

## そうだん

各開催場所へお電話にて申し込みください。

### ★育児相談

申込み 子育て支援課おやか健やか係へ電話

※前日までに事前予約必要

場所	期日	時間	内容
保健センター	7日(木) 14日(木) 28日(木)	午前10時～11時	身長・体重を測りながら、保健師・管理栄養士がお子さんの成長発達や子育ての相談を実施しています。持ち物：母子健康手帳、パスポート、おむつなどのお出かけセット
子育て支援センター「たけのこ」	21日(木)		

### ★たのバク講演 とにとクラブ栄養士会による講演会

場所	期日	時間	内容
子育て支援センター「たけのこ」	12日(月)	午前10時30分～11時30分	お口の発達と離乳食の進め方

### ★親子で遊びましょう(自由参加です)

親子で触れ合い遊びなどをします。日程変更がある場合がありますので、各児童館へお問い合わせの上、お出かけください。

場所	期日	時間
全児童館	1日(木)	午前10時30分～

### ★多胎児交流会(さくらんぼの会)

場所	期日	時間
子育て支援センター「たけのこ」	7日(木)	午前10時30分～

### ★保育園<<子育てルーム>>(自由参加)

各保育園に直接お出かけください。

場所(保育園)	期日	時間
青い鳥・栄・南部・西部	6日(木)	午前10時～11時
二村台・館・中部	13日(木)	午前10時～11時
むつみ	状況に応じて実施しますので、ホームページをご覧ください。	

### ★幼稚園で遊ぼう!(自由参加)

各幼稚園にお問い合わせの上、直接お出かけください。

場所(幼稚園)	期日	時間
暁幼稚園 ☎0562-97-1266	3日(出)	午前10時～11時30分
リジョイス幼稚園 ☎0562-92-1943	9日(金)	午前10時～11時 クリスマス会
豊明幼稚園 ☎0562-92-3121	7日(木)	午前10時～11時30分
星の城幼稚園 ☎0562-92-3751	15日(木)	午前10時～11時30分
名短付属幼稚園 ☎0562-97-1308	3日(出)	午前10時～11時30分

### ★離乳食講習会(前期)(①②各回定員5組)

申込み 子育て支援課おやか健やか係へ電話

場所	期日	時間	対象	内容
子育て支援センター「たけのこ」	20日(木)	①午後1時10分～1時55分 ②午後2時30分～3時15分	離乳食を開始するお子さんと保護者	管理栄養士の講話・試食

### ★1歳からの食事セミナー(定員15人)

申込み 子育て支援課おやか健やか係へ電話

場所	期日	時間	対象	内容
保健センター	22日(木)	午前10時30分～11時15分	離乳食が完了するお子さんと保護者	管理栄養士の講話

### ★ふあみさば依頼会員入会説明会

場所	日時
ファミリー・サポート・センター	月曜～金曜日(祝日を除く) 午前8時30分～午後4時(随時)
子育て支援センター「たけのこ」	6日(木)午前10時30分～11時30分

※説明には1時間程度かかります。

※子育て支援センター「たけのこ」は、事前にお申し込みください。

### ★障がい児・発達相談

場所	期日	時間	内容
豊明市児童発達支援センター「どんぐり」	月曜～金曜日(祝日を除く)	午前9時～午後5時	・18歳未満の子どもの障がい・発達に関する相談 ・障がい児福祉サービスの相談や、関係機関との連絡調整および情報提供など

### ★その他子育てに関する相談

場所	期日	時間	内容
子育て支援センター「たけのこ」	月曜～土曜日(祝日を除く)	午前9時～午後4時	子育てに関することは、子育て支援センターにお気軽にご相談ください。
子育て支援センター「すまいる」	月曜～金曜日(祝日を除く)	午前10時～午後3時	

各施設は、上記以外の行事や相談も行っていますので、お気軽にお問い合わせください。

## ●● 文化会館 行事案内 ●● ☎0562-93-3310

### 催し物のご案内

豊明市文化会館／豊明市民フェスティバル実行委員会  
**2022豊明市民フェスティバル**  
**咲かせよう！笑顔の花を！！**

**期日** 12月11日(日)  
**時間** 【午前の部】 午前10時～（開場午前9時30分）  
 【午後の部】 午後1時30分～（開場午後1時）  
**場所** 大ホール  
**料金** 無料 ※当該チラシに必要事項をご記入の上、ご持参ください

自主事業  
**第41回ふれあいの館 ～櫛庵～**  
 お楽しみ会「なつかしい思い出の曲で一緒に楽しみましょう♪」  
 (ギター弾き語り)

**期日** 12月14日(水)  
**時間** 午前11時15分～正午（開場午前11時）  
**場所** 茶室～櫛庵～  
**料金** 500円※お抹茶とお菓子代含む  
 文化会館にて販売中※20席になり次第締切  
**出演** 文化協会会員 福家順一

自主事業  
 冬休みファミリー映画会  
**映画『それいけ！アンパンマン**  
**ドロリンとバケ～るカーニバル』**

**期日** 12月25日(日)  
**時間** 【午前の部】 午前10時30分～（開場午前10時）  
 【午後の部】 午後1時30分～（開場午後1時）  
**場所** 小ホール  
**料金** 【全席指定】 大人500円 小学生以下300円 ※完全入替制  
 文化会館にて販売中  
 ※大人1人につき2歳以下のお子さんは膝上1人に限り無料

※ご来場の際は、新型コロナウイルス感染防止対策にご協力ください。  
 ※催し物の期日、時間などは変更することがありますので、ご了承ください。

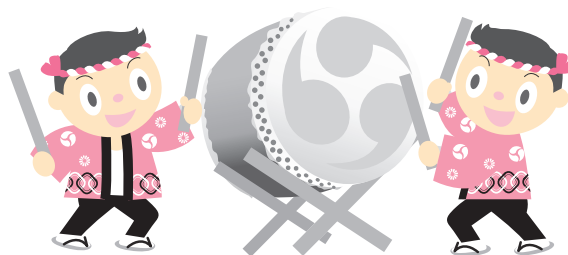

## 図書館 行事案内 ☎0562-92-4946

### おはなし会

午前11時～11時30分  
 ※各会当日先着10組まで  
 毎月第1・3火曜日  
 12月6日、20日 出演 おはなしぼん  
 ※20日は「クリスマス会」です。  
 予約方法などの詳細はP13をご覧ください。  
 毎月第1・3日曜日  
 12月4日 出演 コロボックル  
 12月18日 出演 グループガブ  
 毎月第2・4木曜日  
 12月8日、22日 出演 らぶつくす



### 映画会

毎月第2・第4土曜日 午後2時～  
 ※当日先着30人まで  
 12月10日  
 「グリーン・ブック」(一般向け・字幕 130分)  
 出演：ヴィゴ・モーテンセン、マハーシャラ・アリ ほか  
 12月24日  
 「クリスマス・キャロル」《名作アニメ》  
 (児童向け 29分)

### 展示

「光輝流ガラス絵・水彩画・油彩画展」  
 12月14日(水)～22日(木)



### 音楽を楽しむ会

毎月第2土曜日 午前10時～正午  
 ※当日先着30人まで  
 12月10日  
 ゆく年を送る音楽  
 郷愁の日本のメロディー 「荒城の月」  
 ベートーヴェン 交響曲第9番「合唱」ほか



- 12月の休館日  
 …… 5日(月)・12日(月)・19日(月)・26日(月)・28日(水)～31日(土)
- 令和5年1月の休館日  
 …… 1日(日)～4日(水)・10日(火)・16日(月)・23日(月)・30日(月)・31日(火)

# 相談

新型コロナウイルス感染症の影響で相談業務を中止させていただく場合があります。  
開催状況は、市ホームページなどでご確認ください。

# 12月・令和5年1月

相談はすべて無料。秘密は厳守します。お気軽にご相談ください。

【対象】☆は市内在住、●はどなたでも

相談名	日時	予約	内容または相談	会場	問合せ・申込み	
子育て・教育相談	☆ 児童	月曜～金曜日(祝日を除く) 午前9時～午後5時	子ども(高校生までの)発達・障がい・しつけ・いじめ・不登校・非行など(電話相談可)	市役所新館2階 子育て支援課	子育て支援課(相談室) ☎91-0008	
	☆ 育児	月曜～金曜日(祝日を除く) 午前9時～午後4時	育児相談全般(電話相談可)	子育て支援センター 「たけのこ」	子育て支援センター「たけのこ」 ☎85-1501	
	☆ 教育	月曜～金曜日(祝日を除く) 午前9時～午後4時30分	小中学生のいじめ・不登校など教育問題全般	電話相談	教育支援センター(相談専用) ☎92-1400	
悩み・困りごと相談	☆ 法律	12月6日(火)、20日(火) 1月4日(水)、17日(火) 午前10時～午後3時 (正午～午後1時除く)	弁護士による法律相談。相談日の前週の火曜日(閉庁日の場合はその翌日)午前8時30分から電話にて予約受付。	市役所新館3階 会議室10	秘書広報課 ☎92-8360	
	☆ 困りごと		日常の困りごと全般の相談			
	☆ 人権		人権に関すること (いじめ、偏見や差別、虐待、ハラスメント、LGBTなど)			
	☆ 行政	12月6日(火)、1月4日(水) 午前10時～午後3時(正午～午後1時除く)		国などの行政に関する苦情・要望など		
	☆ 多重債務相談	1月12日(木) 午後1時30分～4時50分	○ 9人	司法書士による債務整理の相談。 ※12月12日(月)午前8時30分から前週の金曜日まで電話にて予約受付。		市役所本館3階 秘書広報課
	☆ 一般市民相談	月曜～金曜日(祝日を除く) 午前9時～午後4時		日常の暮らしの中で困った事。相談先がわからないとき		
	消費生活相談	毎週月曜・水曜・木曜日(祝日を除く) 午前10時～午後4時 (正午～午後1時除く) 毎週金曜日(祝日を除く) 午前10時～正午		消費生活相談員による消費生活に関する相談(消費者と事業者間の商品やサービスの契約トラブル) 受付:午後3時まで(月曜・水曜・木曜日) 午前11時30分まで(金曜日) ※豊明市、日進市、東郷町、みよし市、長久手市に在住の人が対象です。		市役所本館2階 消費生活センター
☆ 弁護士相談	12月13日(火)、1月10日(火) 午前10時～正午	○ 各日6人	弁護士による法律相談。相談日の前週の火曜日(閉庁日の場合はその翌日)午前8時30分から電話にて予約受付。 ※市内に在住の成人が対象です。	総合福祉会館	社会福祉協議会 ☎93-5051	
福祉相談	☆ 介護(お年寄り)	月曜～金曜日(祝日を除く) 午前9時～午後5時	高齢者の介護や暮らしの総合相談	地域包括支援センター	北部☎85-6622 中部☎85-3133 南部☎96-0808	
	☆ 介護(認知症)	月曜～金曜日(祝日を除く) 午前10時～午後4時	「認知症のひとと家族の会(愛知県支部)」による、認知症の人の介護に関する相談	電話相談	愛知県認知症 電話相談 ☎31-1911	
	☆ 成年後見巡回相談	12月20日(火)、1月17日(火) 午後1時30分～3時30分	○ 各日3人	尾張東部権利擁護支援センターによる成年後見制度の相談	市役所本館1階 長寿課	尾張東部権利 擁護支援センター ☎0561-75-5008
	☆ 障がい者	月曜～金曜日(祝日を除く) 午前8時30分～午後5時 12月10日(土)、1月7日(土) 午前9時～午後4時		福祉サービス(障がい)の相談や、関係機関との連絡調整および情報提供など	総合福祉会館 2階	豊明市障がい者 相談支援センター ☎91-1760
	☆ 障がい児	相談については、P35子育て情報アラカルトをご覧ください。				
健康相談	☆ 健康テレホン110番	月曜～金曜日(祝日を除く) 午前8時30分～午後5時	健康上の相談	電話相談	保健センター ☎93-1611	
	☆ 栄養・歯科相談	毎月第1水曜日(祝日を除く) 午前9時～11時	○	生活習慣病・食生活・歯に関する相談	瀬戸保健所 ☎0561-21-1699	
	☆ 精神保健福祉相談	月曜～金曜日(祝日を除く) 午前9時～午後4時30分 (正午～午後1時除く)		精神障がい者の医療・保健・福祉の相談 こころの悩みやうつ・ひきこもりの相談		
	☆ HIV、B・C型肝炎検査	第4火曜日(祝日を除く) 午前9時～11時		新型コロナウイルス感染症の影響により、検査を休止する場合があります。		
労働相談	● 労働	12月2日(金)、1月6日(金) 午後1時～4時	○ 各日3人	就労している人の労働問題の相談 (相談日前日の正午までに電話にて予約受付) 新型コロナウイルス対策により場所が変更になる場合があります。	市役所新館3階 会議室10	産業支援課 ☎92-8332
	● 若年者就職相談	12月14日(水)、1月12日(水) 午前11時～午後4時 ※上記以外の場合は「なごや若者サポートステーション」にて	予約優先	資格所有相談員による就職支援や職業適性検査の実施。対象は15～49歳の未就労の人やその保護者。電話相談も可。 新型コロナウイルス感染対策により場所が変更になる場合があります。	市役所新館3階 会議室10	産業支援課 ☎92-8332 なごや若者サポート ステーション ☎052-700-2396
	● 職業紹介	月曜～金曜日(祝日を除く) 午前9時～午後4時		求人、求職の無料紹介	商工会館	豊明市商工会 ☎93-6666
	☆ ひとり親就業・生活相談	毎週月曜～木曜日(祝日を除く) 午前9時～午後3時	○	相談員による就職、職業能力の向上に関する相談。 電話相談も可。面談希望の場合は要予約。	市役所新館2階 子育て支援課	子育て支援課 ☎85-3950
その他	● 建築	12月13日(火)、1月10日(火) 午前10時～午後3時 (正午～午後1時除く)	○	建築、リフォーム、宅地造成、開発、設計、融資の手続きなど。12月13日(火)は11月29日(火)、1月10日(火)は12月27日(火)までに電話にて予約受付。	会議室2(12月13日) 会議室10(1月10日)	都市計画課 ☎92-1114
	● 不動産	12月12日(月)、1月16日(月) 午後1時30分～4時30分		不動産売買などの不動産取引に関すること	会議室2(12月12日) 会議室10(1月16日)	
	☆ 年金	12月21日(水)、1月18日(水) 午前10時～午後3時 (受付は午後2時まで)	予約優先	国民年金、厚生年金の手続きなど 笠寺年金事務所にて予約受付	会議室2(12月21日) 会議室10(1月18日)	笠寺年金事務所 ☎052-822-2512



## 調査には気持ちを込めて



**Profile** 宋町在住、82歳  
お花、お茶、古文書、描画と多才  
座右の銘「念ずれば花開く」  
73歳で通信制の芸術大学日本画コースを卒業

国が行う各種統計の調査員として  
長年活動してきた功績が認められ、  
昨年の叙勲で瑞宝単光章を受章  
された小塩悦子さんにお話を聞き  
ました。

小塩さんは5人のお子さんの子育てに奮闘しながら、何か仕事をした  
と思つたとき、時間に融通の利く調査  
員の仕事と縁があり、調査員を始め  
ることになりました。調査ではいろ  
んな地域に出向くため、その土地での  
新しい発見があったり、訪問先の人と  
関わったりすることがとても楽しく、  
豊明市に移り住んでも調査員の  
仕事を続けてきました。引越す前  
は豊明市のことを何も知らなかつた  
し、知り合いもいなかったけれど、調査  
に携わる中で、市のことを知っていく  
ことができ、また、調査員の仲間にも  
恵まれ豊明市に親しみがわいてきた  
そうです。

「調査は報酬をいただくれっきとし

仕事だから、最善を尽くして1枚  
でも多くの調査票を集めたい」と小  
塩さんは信念をもって調査にあたつて  
います。時には訪問先で怒鳴られ調  
査に出かけるときは足取りが重いこ  
ともあつたそうですが、感謝を忘れず  
誠意をもって対応することで、次の訪  
問では協力を得られることも多々経  
験しました。そんな時、小塩さんはい  
つも「人間悪い人ばかりでない。人間つ  
ていいな」と実感するそうです。イン  
ターネットでの調査も進む時代です  
が、やはり対面でコミュニケーションを  
図ることが調査には必要だと感じ、  
可能な限り訪問することを心がけ、  
会えない時でも手紙を入れてくるこ  
とを続け調査票の回収につなげてい  
ます。

こうした地道な活動を続けたかい  
あつての受賞ですが、本当は恥ずかし  
かつた小塩さん。しかし、「健康で長  
生きできていることを祝ってもらって  
るんだ。がんばりを認めてもらったご  
褒美かな」とこれまで協力してくれ  
た人たちへ感謝し、素直に受け取るこ  
とにしたそうです。今後の目標を伺  
うと、「目標という区切りはつけたく  
ないから、できるところまで続けたい」と  
力強く話してくださいました。

「次の調査の依頼がくるのを楽し  
みに待っています」と元気にほほ笑  
まれていた小塩さんがとても印象的  
でした。ますますのご活躍に期待し  
ます。



12月生まれ

# HELLO! BABY!

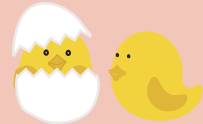

前後町

かとう みつと  
加藤 光翔 ちゃん

祝1歳♡毎日癒やされてる  
よ！ありがとう



西川町

すずき しずせい  
鈴木 柊晴 ちゃん

いっぱい食べて遊んで大き  
くなってね！



阿野町

ふるた きほ  
古田 希帆 ちゃん

祝1歳！これからも一緒に  
笑顔で過ごそうね！

お子さんの写真を  
募集しています

市内在住で令和4年2月生まれのお子さんを募集。12月12日㈯までに、お子さんが写っている写真(L版プリント・裏面にお子さんの名前を記載)または画像データ(メール添付)と郵便番号・住所・保護者とお子さんの氏名(ふりがな)・生年月日・電話番号・20字前後のメッセージを記入の上、〒470-1195秘書広報課「ハローベビー」係へ郵送、メールまたは直接。  
掲載号 2023年2月1日号 問合せ 秘書広報課 ☎0562-92-8360 E-mail koho@city.toyoake.lg.jp  
※応募者多数の場合は抽選となります。



うれしい発見のチョウたち  
市史自然編未記録のチョウたち



ヒカゲチョウ  
(沓掛町峠前 2019年7月8日)



アサマイチモンジ  
(沓掛町棧敷 2019年5月22日)

写真は筆者撮影

豊明市史自然編の調査が実施されたのは1999～2002年のこと。その際発見できなかったチョウが2種、2019年に実施した再調査で発見されました。

隣接する名古屋市が2004年に発行したレッドデータブックなごや動物編では、どちらも絶滅危惧種にされていました。この本の調査期間も豊明市と同じころですから、当時は発見が難しいほど生息数が少なかった可能性がります。しかし、レッドデータブックが改訂された2015年版では個体数が増加したのか、絶滅危惧種から外されるに至っています。豊明市でも同様なことがあって増加し、今回の発見に繋がった可能性があると思われます。

ただか2種のチョウの増加ですが、これらのチョウを保護するには、生息環境全体を改善することが必要で、人手で行うと大変なことです。増加原因は不明ですが、代わりに目立って減少した種がないようですから、これはうれしいニュースです。

豊明市史(自然) 執筆員

吉鶴 靖則

## とよあけ 花マルシェ コラム

“とよあけ花マルシェ”とは、花の街として豊明市をPRするために花イベントや花関連商品などにより、花に親しむ暮らしをお届けするものです。毎月花情報を連載しますので、お楽しみください。

小雪、そして大雪と今の節季に雪の文字が見えるものの、東海道はまだ雪の降る季節ではありません。「ふ～んっ！雪が降らないのにどうして小雪・大雪なんて呼び方するんですの～？」やっぱりそう思っちゃいますよね？これについては以前にもお話ししましたが、二十四節季の考え方は古代中国の中原(現代の西安あたり)が基になっています。このあたりは内陸の盆地なので、沿岸部の平地に比べ、秋、冬の訪れが早く、雪の降り始めも早いわけです。日本では山形市あたりがこの地域の気候に近いと思います。

ところで、東海道をはじめ、関東以西の太平洋沿岸では、地球温暖化の影響のせいか、冬の最低気温が下がりがらず、以前は寒さに弱っていた植物が最近では冬越しできるようになってきたように感じます。身近なところではアロエもその一つです。

アロエはススキノキ科アロエ属の総称で、南アフリカからアラビア半島にかけて広く分布する多肉性の植物です。その歴史は古く、すでに古代エジプトでその薬効がためされ、それがヨーロッパや中国に渡り、日本への到来は江戸時代前期以前と推測されます。『大和本草(宝永6年)』卷之十一薬木の章に「蘆薈 其味苦く臭くシテ気味其二甚アシ苦キユヘニ虫ヲコロス是ヲ食シテ口クサキニ胡葵ヲ少シ食ヘハ即臭気去ル」と記載があり、蘆薈はアロエの中国名「蘆薈」の漢字そのままなので、これがアロエを指していることがわかります。ちなみに「胡葵」とはパクチーのことです。この説明にあるようにアロエの成分は「虫下し」つまり下剤としての効能が認められるようです。また、傷薬にも使われ、昭和生まれの人なら火傷の薬として、アロエの枝を折り取った断面の粘液を患部に塗ってもらったことがある人が多いと思います。最近では健康食品としても出回っていますよね。

さて、肝心なお花の話ですが、日本国内にあるアロエの仲間、特に多いのはキダチアロエとアロエベラです。このうちキダチアロエは今が開花時期です。この種は耐寒性が強く、東海道では戸外で越冬できるため、花壇に植栽されていることもあります。まっすぐ伸びた茎の先で燃えるように赤い花が広がっている姿は、まるで花火が上がっているようです。この花を見かけたなら、ちょっと寒いけど、じっくり観賞してみましょう！もちろん温室のある植物園に行けば、ゆったりと観賞できますよ～！



キダチアロエの花  
K.MKARIMONO/PIXTA

執筆 愛知豊明花き流通協同組合 理事長 永田 晶彦

令和5年

はたち

# 二十歳の会

かい

明日の豊明

明日の日本を担う  
若者たちへ

新しい時代に向け、  
希望に満ちた約700人の若者たちが、  
大人への旅立ちをします。  
市は二十歳となった若者の門出を  
祝福します。



とき 令和5年1月8日(日)

第1部 沓掛中学校区

受付 午前10時～

式典 午前10時30分～

第2部 豊明中学校区

受付 正午～

式典 午後0時30分～

第3部 栄中学校区

受付 午後2時～

式典 午後2時30分～

※転入した人や引っ越しにより  
出身ではない学校区に住んで  
いる人は、どの部でも参加す  
ることができません。

ところ 文化会館大ホール

対象 平成14年4月2日～平成15年4月

1日に出生した市内在住者およ

び市外参加希望者

内容

①式典

②二十歳の会実行委員会による企画

※新型コロナウイルス感染対策  
のため規模を縮小して実施し  
ます。

その他 当日は、案内はがき（11月発

送）をお持ちください。

市外在住で参加希望の人は生涯

学習課までご連絡ください。



## 二十歳の会実行委員からの新型コロナウイルス感染対策のお知らせ

- ・ 歓談スペースはありません。速やかな入場と退場にご協力をお願いします。
  - ・ マスクの着用をお願いします。
  - ・ 発熱やせきなどの症状がある場合は、参加をお控えください。
- 当日は自宅検温を行い、体調が悪くないことを確認した上でご参加ください。

問合せ 生涯学習課生涯学習係 ☎0562-92-8317

## 今月の表紙

10月29日(土)に福祉体育館でレクポッチャ本大会が開催され、9月の予選会を勝ち抜いた21チームによる熱い戦いが繰り広げられました。83チームの頂点に立った『サロンなかじまA』は「練習の成果を発揮できて良かった。ポッチャで地域が盛り上がってくれたらうれしい」と話してくださいました。ポッチャを通し、年齢や障がいの有無に関わらず、さまざまな人たちが楽しく、お互いを尊重しながら交流できました。

## スマホ版広報とよあけ配信中!

「マチイロ」で検索→ダウンロード

入手方法

iOS 端末



Android 端末



市の人口(11月1日現在) 計68,405人(-58) 男34,721人(-28) 女33,684(-30) 世帯30,705(-24)

## 広報とよあけ

企画・編集・発行 豊明市行政経営部秘書広報課  
〒470-1195 愛知県豊明市新田町子持松1番地1  
☎0562-92-1111(代表) / ☎0562-92-8360(直通)  
FAX 0562-92-1141  
URL <https://www.city.toyoake.lg.jp>

## 外国語版広報とよあけ

Publicity from Toyoake City  
丰明广报

Thông tin thành phố Toyoake

BOLETIM INFORMATIVO DE TOYOAKE



※申し込みに使用した個人情報は、その申し込み以外の目的には使用しません。  
※広報とよあけに掲載されている二次元コードなどの外部サイトは、市は一切責任を負いかねますので、ご了承ください。

広報とよあけは、再生紙を使用しています。