

広
報

とよあけ

大金星のまち
2022
No.902 January



タイガース 育成ドラフト1位指
中京大学 伊藤稜選手激励会



●新型コロナウイルス感染症●
～基本的な感染防止対策を徹底しましょう～

P 6・7で新型コロナワクチン追加
接種（3回目接種）のお知らせを
しています



11月26日



市内全体の活動となるように

市と市社会福祉協議会で実施している「あいさつ運動」を広げるため、総合福祉会館にてあいさつ運動推進隊結成式が行われました。市内の団体、企業などの66人が推進隊スタートメンバーとして任命され、あいさつから顔の見えるつながりづくりを地域のみなさまと進めています。

11月13日



外出先での避難は大丈夫？

文化会館で市民大学ひまわりによる「避難訓練公演」が行われました。劇団「笑劇波」の防災劇で地震が起きた時の避難方法を楽しく学び、いざ訓練へ。参加者からは「防災劇で学んだ後だったので、落ち着いて避難できた。いざという時のために忘れずに身に付けておきたい」といった声が聞かれました。

11月12日



ポスターに願いを込めて

ポスター制作に協力した豊明高等学校イラストレーション部と豊明福祉会の4人が出席し、「豊明市危険物安全協会感謝状贈呈」「火災予防および救急車の適正利用ポスターの披露」が尾三消防本部豊明消防署で行われました。危険物保安、火災予防、救急車の適正利用への願いを込めて描き上げられたポスターは豊明消防署1階市民プラザに展示されています。

12月4日



手軽だけど、本格的な料理に親子で挑戦

保健センターで親子食育教室が開催され、3組8人の親子が参加しました。母親と参加したお子さんは「料理を作ることが大好きです。毎日じゃないけど、お手伝いもしています」と話してくれました。メニューは焼きカレーパンとトマトクリームスープ。保健センター調理室はいい香りに包まれました。

11月13日



図書館にプラネタリウムがやってきた

豊明高等学校天文科学部が段ボールプラネタリウムを図書館で上映しました。部員は「段ボールだけで、強度を保ちながら、球体を作り上げるのに苦労したけれど、良いできだと思う。たくさんの人に参加してもらいたい」と話してくれました。プラネタリウムは整理券を配るほど大盛況でした。



11月21日



ポールを使って正しい姿勢でウォーキング

文化会館をスタート地とし、2.8kmを歩く市民ノルディック・ウォークがスポーツ推進委員の主導により開催されました。とよあけ健康ウォーキング推進委員の協力もあり、80人の参加者が心地良い汗をかきました。全日本ノルディック・ウォーク連盟公認指導員の資格を持つ木下さんは「健康寿命を延ばすことを目的としています。ポールを使うことで、正しい姿勢が保たれ、腰や膝への負担が軽減されます」と話してくださいました。



11月15日



困った時の安心をサポート

「ふぁみさぼ」の活動を知ってもらおうと「ふぁみさぼ秋まつり交流会」が保健センターで開かれ、29組の親子と20人の提供会員が参加しました。子どもたちは提供会員が準備したさかなつりなどの手作りの遊びに夢中になっていました。また、依頼会員からは、「ふぁみさぼを利用して助かってます」との声が聞かれました。

11月13日



人気の花マルシェ

愛知豊明花き地方卸売市場で「とよあけ花マルシェ」が開催されました。良い品物が揃っていると毎年人気の花の販売では、みなさん種類豊富な花を手にとって色や形に迷いながら楽しそうに選んでいました。ボトルフラワーなどの体験講座や変わり菊の展示もあり、花に親しむイベントとなりました。

表敬訪問がありました

11月22日



「第39回全日本中国語スピーチコンテスト愛知県大会」優勝

伊藤千紗さん(栄中学校2年生)

11月25日



「エアロビク全日本大会」準優勝

左：酒井和花さん
(刈谷市立かりがね小学校6年生)
中央：岡日菜多さん
(三崎小学校6年生)
右：中島心々音さん
(三崎小学校6年生)

11月26日



フランスの展覧会「サロン・ドートンヌ」2020年・2021年入選

吉田昭博さん(新田町)
※写真の絵画は2020年入選作品です。

揚を申し上げます



新年のごあいさつ

新年あけましておめでとうございます。豊明市はアフターコロナ社会を見据えながら、市民の皆様がより安全に、より安心して、より快適に暮らせる社会を実現してまいります。

第一に、3回目の新型コロナワクチン接種を円滑に行ってまいります。1・2回目において、豊明市は当初の予約電話回線の混雑などで皆様にご迷惑をおかけしたことを除けば全体として順調に接種を進めることができました。皆様のご協力の賜物です。3回目はより一層円滑に希望者に接種できる体制を整えます。

第二に、コロナ禍で疲弊されている世帯の暮らしを長期的に支援してまいります。

第三に、今年4月に旧唐竹小学校が市共生交流プラザとして再生します。多くの市民の皆様にご利用いただき、子どもからご高齢の方まで幅広い方々の居場所となるよう、施設を運営してまいります。

第四に、市内の公園が4月から一齐に民間会社の管理になります。年末年始を除いて、土・日曜も公園を管理できるようになるほか、公園でのイベントも実施してまいります。

第五に、9月までに前後、豊明、中京競馬場前の3鉄道駅前にある駐輪場を一齐に再整備し、混雑時でも円滑な自転車の出し入れを可能にします。駐輪場は10月以降、すべて有料になります。

豊明市は命と健康を第一に、普通に暮らせる幸せをすべての人が実感できる社会、誰ひとり取り残されない街を目指してまいります。皆様の引き続きのご協力を心からお願い申し上げます。

豊明市長 小浮 正典

謹んで年頭のご挨拶

謹賀新年

市民の皆様、あけましておめでとうございます。

皆様とともに、令和4年の新春を迎えることができましたことを、市議会を代表して心よりお慶び申し上げます。

日頃は、市議会に対しまして、ご理解とご協力を賜り、心より感謝申し上げます。

昨年は、一昨年から続く、新型コロナウイルス感染症の世界的な感染拡大に伴い、その終息のためにワクチン接種を12歳以上の市民を対象に2回行った年となりました。

この新型コロナウイルス感染症は、私たちの大切なものを奪っていきました。それは、地域の中での活動、仲間たちとの交流、会話を弾ませながら楽しむ会食等、人と人とのつながり、ふれあいです。このような中でも、市民の皆様におかれましては、感染拡大防止の対策をされ、子どもたちの学校行事、心を豊かに育んでくれる文化・芸術活動などの機会を作っていただきました。

この状況はまだ続くと言われていています。コロナ禍であっても工夫してできる事に取り組み、人と人とのつながりを大切にするために、今こそ私たちは、相手を思いやり、支え合って進んでいくことが求められています。

新しい時代にすべての市民の皆様が、生涯にわたり、身近な地域で安心してお過ごしいただけるよう、誰一人取り残されることのないSDGsの理念をこの豊明市においても実現していきたいと思えます。

そのために、市議会においても、未来を見据えて、時代を切り拓いていく覚悟で活動してまいります。

年が明けて令和4年、2022年になりました。市民の皆様、大変な時ですが明るい前向きな年にしていけるよう一緒に頑張りましょう。

本年もどうぞよろしくお願い申し上げます。

豊明市議会議長 一色 美智子

新型コロナウイルスワクチン接種に関するお知らせ



◎このお知らせは、12月上旬の情報を基に作成しています。予約や接種時点で情報が変更となっている場合がありますので、あらかじめご了承ください。最新情報は、市ホームページをご確認ください。



〈ワクチン特設ページ〉

追加接種(3回目接種)のご案内を対象となる人へ順次発送します

感染拡大防止および重症化予防の観点から、初回接種(1回目・2回目接種)が完了していない人への接種機会の提供を継続するとともに、令和3年12月1日から追加接種(3回目接種)を開始しました。追加接種(3回目接種)のご案内は、2回目接種を完了した日から8か月以上経過するタイミングで接種対象となる人へ到達するように順次発送します。

※予約方法などの詳細は、対象者ごとにお送りする接種案内などをご確認ください。
また、随時ホームページなどで新しい情報をお届けします。

◆追加接種(3回目接種)の対象者は？

新型コロナウイルスワクチンの2回目接種を完了した日から原則8か月以上経過した、18歳以上の人です。

◆追加接種(3回目接種)はいつから受けられますか？

2回目接種を完了した日から8か月後の同日から接種可能です。
8か月後に同日がない場合は、その翌月の1日から接種できます。

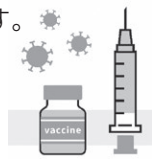

例1 6月1日に2回目接種 ⇒ 令和4年2月1日以降、3回目接種を受けることが可能

例2 6月30日に2回目接種 ⇒ 令和4年3月1日以降、3回目接種を受けることが可能

※今後、接種間隔が変更となる場合があります。

◆使用されるワクチンは何ですか？

ファイザー社または武田/モデルナ社ワクチンです。
1回目・2回目に接種したワクチンの種類にかかわらず、いずれかのワクチンを選択して接種できます。
武田/モデルナ社ワクチンは、追加接種(3回目接種)の薬事承認後の接種となります。

◆接種回数と接種費用はどうなりますか？

接種回数は1回で、費用は無料です。

◆接種案内はいつ届きますか？

2回目接種を完了した日から8か月以上経過するタイミングで到達するように、週単位で発送を予定しています。
なお、接種案内はオレンジ色の封筒で届きます。同封されているものについては、P7をご確認ください。

2回目接種日	8か月後	発送予定日
令和3年4月27日～5月9日	令和3年12月27日～令和4年1月9日	令和3年12月22日
5月10日～16日	令和4年1月10日～16日	令和4年1月5日
5月17日～23日	1月17日～23日	1月12日
5月24日～30日	1月24日～30日	1月19日
5月31日～6月6日	1月31日～2月6日	1月26日
6月7日～13日	2月7日～13日	2月2日

※上記以降も、毎週発送を予定しています。

新型コロナウイルス感染症の影響でイベントなどを中止、延期、または内容を変更させていただく場合があります。開催状況は、市ホームページなどご確認ください。

【同封されているもの】

- 1 新型コロナワクチン接種の予診票(追加接種用)(A4:ピンク色)
※初回接種(1回目・2回目接種)用の「シール式接種券」から様式が変わりました。
 - 2 新型コロナウイルスワクチン予防接種済証(A4:ピンク色)
 - 3 新型コロナワクチン追加(3回目)接種のお知らせ
 - 4 予約・会場案内
- ※同封物は変更になる場合があります。



◆1・2回目と同じ接種券が届きますか？

3回目接種用として、接種券と予診票が一体となった「予診票(追加接種用)」が届きます。

◆予約はいつからできますか？

お手元に接種案内が届いた人から予約できます。以下の方法で予約をお願いします。詳しくは、同封の予約・会場案内をご確認ください。

1 予約用Webサイト

令和4年1月頃運用開始予定

2 予約専用コールセンター

0120-622060(フリーダイヤル)

受付時間:月曜～土曜日 午前9時～午後5時(12月29日～1月3日を除く)

※日曜日はキャンセル連絡のみ受け付け

※受付体制を整えていますが、つながりにくい場合があります。あらかじめご了承ください。

◆新型コロナワクチンとそれ以外のワクチンは同時に接種できますか？

新型コロナワクチンの接種前および接種後に、インフルエンザなどの他の予防接種を受ける場合は、13日以上の間隔をあけることが必要です。接種間隔をご確認の上、ご予約ください。

◆その他に気を付けることは？

新型コロナワクチン接種に便乗した詐欺にご注意ください。

1回目・2回目の接種を希望するみなさまへ

新たに12歳になる児童ややむを得ない事情によりこれまで接種できなかった人を対象に、接種予約を受け付けています。予約は、医療機関へ直接、または予約専用コールセンターでお願いします。

※今後、3回目接種開始に伴い、予約方法や会場が変更となる場合があります。

医療機関名	電話番号
アキラレディスクリニック	☎0562-93-7333
三崎クリニック	☎0562-92-1010
すずき内科クリニック	☎0562-93-1281
中山内科	☎0562-97-0121

予約専用コールセンター(集団会場のみ)

☎0120-622060(フリーダイヤル)

月曜～土曜日:午前9時～午後5時

※12月29日～1月3日を除く

※日曜日はキャンセル連絡のみ受け付け

追加接種(3回目接種)用の接種券発行申請について

2回目接種を完了した日から8か月以上経過しても、接種案内が届かない場合は、接種券の発行申請が必要な場合があります。特に、2回目の接種後に転居し住民票を異動した人や、海外で接種した人などは、申請対象となります。申請方法などの詳細は、市ホームページをご確認ください。

問合せ 豊明市新型コロナワクチン接種担当☎0562-92-8362 ※予約はできません
月曜～土曜日 午前9時～午後5時(祝日、12月29日～1月3日を除く)

確定申告のご案内



国税庁ホームページでの所得税などの 申告書作成・e-Taxがますます便利に！

確定申告会場は多くの方が来場されており、新型コロナウイルスなどの感染防止対策の観点から、ご自宅から確定申告書を作成できる便利なサイトのご利用をお勧めしています。

スマートフォンやパソコンで「確定申告」と検索して国税庁ホームページへアクセスし、画面の案内に沿って金額などを入力するだけで、所得税・消費税・贈与税の確定申告書が作成できます。

作成した確定申告書は、e-Taxで送信（マイナンバーカードもしくはID・パスワードが必要）、または印刷（プリンターがなくてもコンビニエンスストアで印刷（有料）して郵送で提出できます。

※ID・パスワードは、最寄りの税務署で本人確認の上、待ち時間なく発行できます。
ご不明な点は国税庁ホームページでご確認ください。

確定申告書等
作成コーナー

名古屋国税局
ホームページ



確定申告の方法をYouTubeで紹介
(動画で見る確定申告)



ウインクあいち会場 | 2月16日(水)～3月15日(火) (土曜・日曜日、祝日を除く。ただし、2月20日(日)・27日(日)は開催)

※ウインクあいち会場は混雑緩和のため、会場への入場には、「入場整理券」が必要です。「入場整理券」は会場当日配付しますが、オンライン事前発行も可能です。オンライン事前発行の詳細は国税庁ホームページをご覧ください。なお、入場整理券の配付状況に応じ、後日の来場をお願いする場合があります。

豊明市会場 | 中央公民館2階ホール（市役所併設）

- 簡単な申告（A申告） 2月14日(月)～28日(月)
- 住宅ローン控除（初回）のある人 2月9日(水)・10日(木)
- 無料税務相談 2月15日(火)～28日(月)
各日午前9時30分～午後4時（正午～午後1時を除く。土曜・日曜日、祝日を除く）

※3月以降は、市役所税務課において確定申告の相談や申告書作成のお手伝いはできませんのでご注意ください。
※豊明市会場についての詳細は、広報とよあけ2月1日号でご案内します。

両会場ともに、新型コロナウイルスなどの感染防止対策のため、マスク着用・入場時の手指消毒をお願いいたします。また、事前に検温し平熱であることを確認してください（体調が優れない人は来場を控えてください）。

確定申告についてのお問い合わせ

熱田税務署 ☎052-881-1541 午前9時～午後5時（土曜・日曜日、祝日を除く）

※自動音声の案内に従い、番号を選択してください。

※2月16日(水)～3月15日(火)は、熱田税務署内に申告会場は設けておらず、申告書の作成・指導は行っていません。

問合せ 税務課市民税係 ☎0562-92-1118

国民健康保険税・後期高齢者医療保険料・介護保険料

納付済額のお知らせ

市では、令和3年中に市に納付された社会保険料（国民健康保険税・後期高齢者医療保険料・介護保険料）を記載した「納付済額のお知らせ」はがきを送付します。

このお知らせは、所得税や市県民税の申告の際に受けられる社会保険料控除にご利用いただけます。

「納付済額のお知らせ」は確定申告の時期に合わせて1月下旬に発送します。

注意点

「納付済額のお知らせ」に記載された特別徴収（年金からの天引き）額は、日本年金機構から送付される「公的年金等の源泉徴収票」に記載されている社会保険料の金額も含まれています。申告の際に合算しないようご注意ください。

問合せ

国民健康保険税について	保険医療課国保係	☎0562-92-8366
後期高齢者医療保険料について	保険医療課医療年金係	☎0562-92-8366
介護保険料について	健康長寿課介護保険係	☎0562-92-1261

マイナンバーカードを作りますか？

市では、マイナンバーカードの申請を補助するため、申請に必要な写真撮影を無料で行い、申請をサポートします。

期間限定で出張申請窓口を次の通り開設します。



1月の実施日時など

実施日	受付時間	ところ
12日(水)、13日(木) 14日(金)、25日(火) 27日(木)	午後3時30分～7時30分	南部公民館 (前後町善江1737番地) パルネス2号館4階)
8日(土)、16日(日) 29日(土)	午前9時30分～午後4時30分	図書館 (西川町横井4番地11)
22日(土)、23日(日)	午前10時30分～午後5時30分	MEGAドン・キホーテ UNY豊明店 (三崎町井ノ花5番地1)

※対象者は、豊明市に住民登録がありマイナンバーカードの申請がお済みでない人です。

※申請書をお持ちの人はご持参ください。

※本人確認書類が必要です。

※個人番号通知書または通知カードが必要です。

※カード交付の際は、申請者本人に市役所にご来庁いただく必要があります。

問合せ 市民課市民係 ☎0562-92-1112

税

今月の納期限 1月31日(月)

- 市県民税 第4期
- 国民健康保険税 第7期
- 債権管理課納税管理係

☎0562・92・8373

- 後期高齢者医療保険料 第7期

保険医療課医療年金係

☎0562・92・8366

- 介護保険料 第7期
- 健康長寿課介護保険係

☎0562・92・1261

※納付書をご利用の人は、口座振替の登録をしていただく
と便利です(口座振替依頼書は債権管理課および市内金融機関に設置してあります)。
※口座振替をご利用の人は納期限の前日までに通帳の預金残高をご確認ください。

償却資産の申告

税務課資産税係

☎0562・92・1118

1月1日現在、市内に土地・家屋以外の事業用の資産(構築物、機械、工具および備品など)を所有している個人事業者・法人は、昨年1年間に、資産の異動がなくても償却資産(固定資産税)の申告が必要です。申告書はすでに郵送しましたが、新規に事業を始めたなどで申告書が届いていない場合は、税務課資産税係へご連絡ください。

なお、申告書の提出期限は1月31日(月)ですが、期限間近になると、窓口が大変混雑します。1月14日(金)までに提出いただきますよう、ご協力をお願いします。

保険・年金

老齢年金を受けている人へ
源泉徴収票が送付されます

笠寺年金事務所

☎052・822・2512

老齢年金は、所得税法上の雑所得として課税の対象になっています。そのため、老齢年金を受けている人には1年間の年金の支払い総額などを記載した【源泉徴収票】が1月下旬に日本年金機構から送付されますので確定申告の際に提出してください。紛失した時は再発行できますので、お近くの年金事務所、または【ねんきんダイヤル☎0570・05・1165】にお問い合わせください。なお、障害年金・遺族年金は、課税の対象となっていないため、源泉徴収票は送付されません。

「雇用保険マルチジョブホルダー制度」の新設

ハローワーク名古屋南雇用保険適用課

☎052・681・1213

複数の事業所で勤務する65歳以上の労働者が、本人の申

豊明市長 令和場所

31番



「交通事故をもっともっと減らしましょう」

豊明市長 小浮 正典

新年が始まりました。引き続き、市はワクチン接種を含めて新型コロナウイルス感染症対策をしっかりと行ってまいります。

一方で、市民の皆様の命を守るために市は災害への備えや犯罪抑止、交通事故減少にも取り組んでいます。

この数年、市内の交通事故件数は大幅に減少が続いています。市民の皆様のご協力のおかげです。特に青パトなどボランティアで地域パトロールをされる方々には深く感謝いたします。

引き続き、交通死亡事故ゼロを目指していきましょう。

まずは、自動車や二輪車(自転車を含む)を運転される方へお願いです。横断歩道で歩行者が渡ろうとしているのを見かけたら、必ず横断歩道の手前で止まってください。豊明市は「歩行者ファーストキャンペーン」を継続しています。

次に歩行者へお願いします。

横断歩道を渡る時に車が近づいていたら、車の運転席に向かって手を少し上げてください。そのサインで「歩行者が渡ろうとしているな」と運転手が気づきます。そして、車が止まったのを確認して横断歩道を渡ってください。

最後に自転車を運転される方へお願いです。第一に、自転車通行が可能な表示が歩道にあっても、歩道を自転車で行くときはすぐに止まれる速度で通行してください。歩行者が優先されます。第二に、自分の身を守るためにヘルメットを着用してください。

豊明市では18歳以下と65歳以上の市民が自転車用ヘルメットを購入するのに補助金を交付しています。手続きや要件など詳しくは市ホームページをご覧ください。

道路には小さな子どもをベビーカーに乗せて歩く方、障がいのある方など様々な方がいらっしやいます。みんなが安心して外出できる街にしていきたいです。

今月の川柳

おやこ川柳

優秀賞

子「母ちゃんのお手てはいつも あったかい」

母「これからも 手と手をつないで 歩こうね」

(沓掛小2年(令和2年度) 草間 源喜さん)

生涯学習課

新型コロナウイルス感染症の影響でイベントなどを中止、延期、または内容を変更させていただく場合があります。開催状況は、市ホームページなどをご確認ください。

防犯情報コーナー



愛知警察署生活安全課 ☎0561-39-0110

「迷惑電話防止機器」などを活用して、特殊詐欺被害をゼロに!!

昨年愛知警察署では、毎月平均して20件の詐欺電話を認知しており、この数字は警察に通報があった件数であるため、実際はより多くのご家庭に特殊詐欺電話が掛かってきていると想定できます。そして大切な財産が取られる被害が、おむね月に1、2件発生しました。

特殊詐欺被害は、犯人からの自宅固定電話への着信から始まります。

ということは…つまり…犯人からの電話をブロックできれば、大切な財産を守ることができます。ご自宅の固定電話に「迷惑電話防止機器(通話録音装置や着信拒否装置)」を取り付けたり「迷惑電話防止機能付き電話」を活用して犯人からの電話をブロックしましょう。

豊明市では、令和3年12月1日から「迷惑電話防止機器」や「迷惑電話防止機能付き電話機」の購入にかかる補助金制度が開始されています。制度の内容・利用条件は、防災防犯対策課へお問い合わせください。

し出により特例的に雇用保険の被保険者となる制度が令和4年1月1日からスタートすることとなりました。

【要件】(全てに該当)

- ・複数の事業所に雇用される65歳以上の労働者
- ・1つの事業所での週の所定労働時間が5時間以上20時間未満であり、2つの事業所の労働時間を合計して週の所定労働時間が20時間以上
- ・2つの事業所それぞれの雇用見込みが31日以上

※詳細は、厚生労働省ホームページ

防災・安全

消防出初式

防災防犯対策課 防災・消防係

☎0562・92・8305

消防団および消防防災機関が一堂に会した消防出初式を実施します。今年も新型コロナウイルス感染症感染防止対策として規模を縮小し、屋内で表彰

ページをご覧くださいか、ホームページにお問い合わせください。

募集

パートタイム会計年度任用職員

パートタイム会計年度任用職員任用登録が必要です。

募集職種 ①教員補助員 ②特別支援教育支援員 ③スクールサポートスタッフ

勤務時間 4月1日～①午前

8時15分～午後4時のうち

6・5時間 ②午前8時15分～

午後4時30分のうち6・5時

間 ③午前8時20分～午後2時

のうち4時間

勤務場所 市内小中学校

募集人数 若干名

報酬 ①1か月上限21万9666円 ②1時間上限1275円 ※①②は経験年数や勤務日数に応じて減額することがあります。交通費(市の規定による)および期末手当あり。

③1時間1046円(交通費は市の規定による)

申込み 1月21日(金)までに、写真1枚(縦4cm×横3cm)をお持ちの上、学校教育課へ直接。申込書に、必要事項を記入していただきます。

問合せ 学校教育課

☎0562・92・8316

募集職種 短時間保育士・延長保育補助員

内容 園児の保育などに関する業務

勤務場所 市立保育園

申込み 写真1枚(縦4cm×横3cm)、各資格証のコピーをお持ちの上、こども保育課へ直接(申し込みの際は、事前にお電話ください)。

その他 勤務時間や報酬などの詳細は、お問い合わせください。

問合せ こども保育課

☎0562・92・1120

片付けトントン



- ・不用品回収
- ・部屋の片付け

受付 8:00～20:00 (年中無休)



リサイクルの(株)中西

見積無料

0120-947-479

豊明市栄町高根 103



お客様の声

さわやかで感じがよかった。思い出の品に気を配りながらきれいにしてくれた。(60代ご夫婦・豊明・空き家の片付け)

お知らせ

税

保険・年金

防災・安全

募集

催し・講座

その他

募集職種 子育て支援センター職員

内容 運営に関する業務（子育てに関する相談援助や交流の促進、地域づくりなど）

勤務場所 子育て支援センター

（市共生交流プラザ内）

勤務時間 週5日、1日7時間程度（要相談）

募集人数 若干名

資格 保育士資格

報酬 1時間987円～1231円（学歴・職歴により変動。交通費は市の規定による）

申込み 1月20日（木）までに子育て支援課へ電話、または直接

問合せ 子育て支援課

☎0562・85・3950

任期付市費負担教員

学校教育課学校教育係

☎0562・92・8316

試験（1次試験）書類選考（2次試験）面接選考

受験資格 小学校教諭普通免許状を所有する人、または令和4年3月31日までに取得見込みの人、地方公務員法第16条の欠格条項および学校教育法第9条の欠格事由に該当しない人

任用期間 4月～令和5年3月31日

募集人数 8人程度

受付期間 1月4日（火）～17日（月）

その他 提出書類・試験日・試験内容などの詳細は、市ホームページをご覧ください。

お問い合わせください。

令和4・5年度学校給食用物資納入業者登録

学校給食センター中央調理場

☎0562・92・5730

受付期間 1月11日（火）～21日（金）午前8時30分～午後5時（土曜・日曜を除く）

受付場所 学校給食センター中央調理場

対象品目 青果物、食肉類、調味料類、冷凍食品など

その他 申請用紙は学校給食センター中央調理場に設置、または市ホームページからダウンロード可



4月入校の障害者職業訓練生

愛知障害者職業能力開発校

☎0533・93・2102

募集学科 ①ITスキル科 ②OAビジネス科 ③CAD設計科 ④総合実務科（知的障害者対象） ⑤ワークサポート科（精神障害者・発達障害者対象）

訓練期間 ①～④1年⑤9か月

募集期間 1月4日（火）～2月16日（水）

選考日 ①②③⑤3月7日（月） ④3月6日（日）

選考方法 筆記試験および面接試験

申込み 2月16日（水）までにハローワーク名古屋南（☎052・681・1211）へ電話にて

子ども日本語教室ボランティア

市国際交流協会

☎0562・92・4649

とき 毎週木曜日午後3時10分～4時20分

ところ 二村会館（二村台小学校内）

内容 市内在住の外国籍小学生に日本語を教える業務（資格不要、会員登録必要）

申込み 市国際交流協会へ電話にて

☎0562・92・4649

とき 1月29日（土）午前9時～受付（事前申込必要）

ところ 福祉体育館アリーナ

対象 市内在住・在勤・在学の人

内容 カローリングやボッチャなど手軽にできるスポーツ

☎0562・92・8317

とき 1月29日（土）午前9時～

ところ 福祉体育館アリーナ

対象 市内在住・在勤・在学の人

内容 カローリングやボッチャなど手軽にできるスポーツ

☎0562・92・8317

とき 1月29日（土）午前9時～

ところ 福祉体育館アリーナ

対象 市内在住・在勤・在学の人

内容 カローリングやボッチャなど手軽にできるスポーツ

☎0562・92・8317

話にて※水曜日を除く平日午前9時～午後3時30分

日本語教室ボランティア

市国際交流協会

☎0562・92・4649

金曜日教室 午後7時～8時45分

日曜日教室 午前9時10分～午後4時30分（全5回）

内容 平仮名、片仮名、漢字など、日常会話を通して言葉の学習のお手伝い（資格不要、会員登録必要）

申込み 市国際交流協会へ電話にて※水曜日を除く平日午前9時～午後3時30分

☎0562・92・4649

とき 1月29日（土）午前9時～

ところ 福祉体育館アリーナ

対象 市内在住・在勤・在学の人

内容 カローリングやボッチャなど手軽にできるスポーツ

☎0562・92・8317

とき 1月29日（土）午前9時～

ところ 福祉体育館アリーナ

対象 市内在住・在勤・在学の人

内容 カローリングやボッチャなど手軽にできるスポーツ

☎0562・92・8317

とき 1月29日（土）午前9時～

ところ 福祉体育館アリーナ

対象 市内在住・在勤・在学の人

内容 カローリングやボッチャなど手軽にできるスポーツ

☎0562・92・8317

とき 1月29日（土）午前9時～

ところ 福祉体育館アリーナ

対象 市内在住・在勤・在学の人

内容 カローリングやボッチャなど手軽にできるスポーツ

☎0562・92・8317

広告

定期的に健康診断を受けましょう

定期健康診断 各種人間ドック
婦人科検診 生活習慣病予防健診
健診バスによる巡回健康診断



手軽に健康診断が受けられます。
お気軽に下記番号へ
お問い合わせください。



医療法人 九愛会



中京サテライトクリニック

〒470-1101

豊明市沓掛町石畑 180 番地 1 TEL(0562)93-8222

新型コロナウイルス感染症の影響でイベントなどを中止、延期、または内容を変更させていただく場合があります。開催状況は、市ホームページなどでご確認ください。

Information

税

保険・年金

防災・安全

募集

催し・講座

その他

持ち物 室内用シューズ、飲み物など
 ※当日検温、消毒をさせていただきます。37・5度以上ある人の参加はお控えください。また、受付時などはマスクの着用をお願いします。申込方法などの詳細は市ホームページなどをご確認ください。

フットサル親子体験会

生涯学習文化・スポーツ係
 ☎0562・92・8317

とき 2月13日(日)①小学2・3・4年生午前10時～正午、②小学5・6年生午後1時～3時※参加人数により変更する場合があります。
 ところ 豊明中学校体育館
 対象 市内在住の小学2～6年生と保護者

定員 ①②各回20組(先着順)
 参加費 1人200円(キャンセル・欠席でも参加費はお返しできません)

持ち物 運動できる服装・室内用シューズ・水筒・タオルなど
 申込み 1月17日(月)～28日(金) (土曜・日曜を除く) 午前9時～午後5時に生涯学習課へ直接

※当日検温、消毒をさせていただきます。37・5度以上ある人の参加はお控えください。また、受付時などはマスクの着用をお願いします。

市民歩け歩け運動

生涯学習文化・スポーツ係
 ☎0562・92・8317

とき 2月6日(日)午前8時～9時(雨天決行)
 集合場所 二村山地蔵尊前
 ※保険などへの加入はしていません。自己責任で事故やけがに注意してください。新型コロナウイルス感染症予防対策のため、受付の際はマスクの着用をお願いします。

手話体験講座

社会福祉課障がい社会係
 ☎0562・92・1119

手話でのあいさつや自己紹介程度の日常会話ができるようになる講座です。
 とき 1月29日(土)午前10時～正午
 ところ 東郷町民会館大会議室(東郷町大字春木字北反田14)

内容 ①ミニ講座(聴覚障害者のコミュニケーション)②

簡単な手話を覚えよう③簡単な手話による会話
 対象 市内在住の人(初心者大歓迎)
 定員 20人(応募者多数の場合は抽選)
 参加費 無料

申込み 1月21日(金)午後5時までに、住所、氏名、連絡先を社会福祉課へ電話、ファックス(☎0562・85・1330)、メール(✉stakaitu@city.toyokage.jp)にて

その他 当日はマスク着用、事前に検温の上、お越しください。講座中はフェイスシールドを着用します。

おこしもん作り講座

農業政策課農政係
 ☎0562・92・8312

とき 2月26日(土)午前9時30分～11時30分
 ところ 農村環境改善センター生活改善室
 対象 小学生以上の市内在住・在勤・在学の人(小学生は保護者同伴)

定員 12人(1組3人まで)
 ※応募者多数の場合は抽選
 参加費 1組300円
 申込み 1月31日(月)(必着)

往復はがきの書き方

往信(表)	返信(裏)	返信(表)	往信(裏)
63 470-1195 往信 おこしもん作り講座係 行	※返信欄ですので記入しないでください。	63 〇〇〇-〇〇〇 返信 (建物名・号室まで) 代表者氏名 様	①おこしもん作り講座 ②代表者の郵便番号・住所・氏名・電話番号 ③参加者全員の名前・年齢・学校名

までに往復はがきに必要事項を記入の上、農業政策課へ郵送
 その他 1組で作ることができるとおこしもの数は約10～12個です。

高齢者寝たきり予防筋トレ+脳トレ

老人福祉センター

☎0562・93・6907
 とき 2月1日・8日・15日、3月1日・8日・15日(全日)

めいてつ調剤薬局 広告

おくすり相談 処方せん調剤 心を含めて 詳しくは WEBで!

調剤薬局でしか買えない商品販売中!!

血糖測定実施中!!

TEL(0562)96-1050 前後町善江1737 パルネス2号館1階
 処方せん受付 FAX(0562)96-1150 名鉄前後駅バスロータリーすぐ!

お気軽にご相談ください! 広告

吉川司法書士事務所

●相 続
 ●遺言書作成
 ●贈与の登記
 ●担保抹消
 ●成年後見

吉川事務所 豊明

司法書士 吉川 豊
 (愛知県司法書士会所属)
 豊明市西川町島原 2-2-103
 TEL 0562-91-4350



フードドライブ



家庭に余っている食品を集めて、食料を必要としている子ども達や高齢者に寄付します。穀類・乾物・缶詰など余った食品をお持ちください（お持ちいただいた際に、他の食品と交換していただくことも可能です）。

※未開封、賞味期限まで1週間以上あり、常温保存できる食品に限ります。

とき 1月13日(木) 午前10時～午後3時

ところ 市民交流センター（商工会館2階）多目的ルーム

問合せ とよあけ生活学校（山内） ☎0562-92-7005

※集まった食品を必要とする団体を募集しています。詳しくはお問い合わせください。

火曜日(午後1時30分～3時)
(全6回)
ところ 老人福祉センター
対象 市内在住60歳以上の入
定員 10人(応募者多数の場合、
合は、初めての人を優先して
公開抽選)
講師 藤田医科大学保健衛生
学部 石亀敬子氏
参加費 無料
服装 体操しやすい服装(靴
は不要)
申込み 1月15日(土)(当日消



印有効)までに往復はがき
(1人1枚)に住所、氏名、
ふりがな、電話番号、生年月
日、「高齢者寝たきり予防
筋トレ+脳トレ」と記入の上、
老人福祉センター(〒
470-1123 豊明市西
川町笹原26番地1)へ郵送
※電話での申込み不可

国際理解講座「ボランティア 観光ガイドから見た世界」

市国際交流協会

☎0562・92・4649

とき 2月5日(土)午前10時～
11時30分

ところ 商工会館イベントホ
ール(大)

内容 色々な国からゲストを
迎え、観光ガイドをした時に
感じたお国事情、案内をする
時の心構えや基本、面白かつ
たエピソードなど
講師 AGGN理事 藤井洋
子氏

参加費 無料、申込み不要

外国人関係手続き無料相談

市国際交流協会

☎0562・92・4649

とき 1月16日(日)、3月20日
(日)午後1時～4時

ところ 総合福祉会館1階相
談室

対象 市内在住・在勤の人
(国籍は問いません)

相談内容 ①外国人との結婚
や外国人の雇用・就職に必要
な日本のビザ②日本の永住、ビ
ザ③帰化申請(日本国籍取
得)④国際結婚や国際養子縁

組手続きに関する行政書士へ
の相談
申込み 市国際交流協会へ電
話にて(要予約) ※水曜日を
除く平日午前9時～午後3時
30分

1月1DAYレッスン

福祉体育館

☎0562・93・5001

とき [マッスル!!筋トレ教
室] 1月15日(土)午後1時～
[シェイプアップエクササイ
ズ] 1月22日(土)午前10時～

ところ 福祉体育館会議室

対象 中学生以上(住所は問
いません)

定員 15人(先着順)
料金 1回300円

持ち物 運動のできる服装、
室内用シューズ、ヨガマット
申込み 当日福祉体育館会議
室にて受け付け

二村山の里山保全活動と 自然観察会

二村山豊かな里山づくりの会
(浅野)

☎090・9904・4924

○里山保全活動
とき 1月9日(日)、16日(日)午

防災 防犯 も CCNet
安全・安心チャンネル
123ch 7月から放送開始!
CCNet東名局 ☎0120-441061
中部ケーブルネットワーク株式会社

お待たせしました! 1年半ぶりに部屋に空きができました。
高齢者グループホームびいす 2部屋 限定
入居者募集!
ご入居いただける方
●豊明市に住所がある方
●医師により認知症の診断を受けている方
お問い合わせ先
びいす ☎0562-85-1710
info@grouphomepeace.com
豊明市栄町大原31-1

新型コロナウイルス感染症の影響でイベントなどを中止、延期、または内容を変更させていただく場合があります。開催状況は、市ホームページなどでご確認ください。

手づくりみそ講座

1人容器1個分のみそ(10kg弱)を作ります。

とき 2月16日(水)・17日(木)午前9時10分～午後4時の間で2時間程度
(受講者ごとに開始時間を指定)
※希望日時に沿えない場合があります。
決定日時の変更はご遠慮ください。

ところ 農村環境改善センター生活改善室

対象 市内在住・在勤・在学の人

定員 50人(応募者多数の場合は抽選)

持ち物 乾燥大豆2.6kgを煮た物、塩1kg、みそ容器(容量12ℓまでの密閉できる円筒形)など
※用意できない場合はあっせんします。

参加費 200円

材料費 実費(概算で、赤みそ・ミックスマいそ・白みそ各3,500円、容器代5,500円)
※当選通知に参加費・材料費をお支払いいただく期間を通知します。なお当選後のキャンセルは材料費を負担していただきます。

申込み 1月21日(金)(必着)までに往復はがきに必要事項を記入の上、農業政策課へ郵送
※往復はがき1枚につき、申込者1人をお願いします。

その他 大豆が必要な人には講座の数日前にお渡しします。自宅で煮て、当日お持ちください。

往復はがきの書き方

往信(表)	返信(裏)	返信(表)	往信(裏)
63 往信 470-1195 手づくりみそ講座係 行	※返信欄ですの 記入しないでください。	63 返信 000-0000 申込者住所 (建物名・号室まで) 申込者氏名様	◎郵便番号・住所氏名電話番号 ①みその種類 ②大豆の要不要 ③塩の要不要 ④容器の要不要



問合せ 農業政策課農政係 ☎0562-92-8312

東名古屋医師会医療介護総合
研究センター
☎0561・75・5512
自分らしい最期を迎えるた
めにどうしたらいいのか、専
門家と一緒に考えてみましょ
う。

ACP(アドバンス・ケア・ プランニング)講演会



○会員募集中
個人、団体どなたでも会員
になれます。まずは行事にご
参加ください。

前9時～正午
集合 県道沿い二村山駐車場
作業 常緑樹の間引き、草刈
り、竹の除去など
持ち物 タオル、水筒、あれ
ぱのこぎり、鎌など※長袖着
用
○自然観察会(月例)
とき 1月23日(日)午前8時～
正午
集合 県道沿い二村山駐車場
内容 野鳥や植物の観察
持ち物 あれば双眼鏡、ルー
ペ(虫眼鏡)、図鑑など
○会員募集中
個人、団体どなたでも会員
になれます。まずは行事にご
参加ください。

有料広告を募集しています

市では、自主財源確保と地域産業の振興のため、広告を募集しています。事業活動などに、ぜひご活用ください。掲載料などの詳細は、お問い合わせいただくかホームページをご覧ください。

有料広告の種類	問合せ
市ホームページバナー広告	秘書広報課 ☎0562-92-8360
広報「とよあけ」広告	企画政策課 ☎0562-92-8318
ひまわりバスなど広告	

株式会社 ナカノ金物

広告

お・す・す・め商品のご案内
刺身包丁・出刃包丁等 和包丁左利き
あります! 包丁には両刃包丁と片刃包丁
があります。刃の付く方向で利き手の概念
が生まれ、反対の場合では、全く使えない
道具となってしまいます。包丁の柄交換・
研ぎ等 刃物のご相談は当店まで!



電話 93-1017 住所 三崎町三崎4-5 PayPay 使えます!

1月10日は110番の日

問合せ 愛知警察署 ☎0561-39-0110

110番は事件・事故の発生時における緊急通報のための専用電話です。相談や問い合わせなどで緊急性のない連絡は、事件や事故などの対応に支障を及ぼす可能性があります。緊急性のない連絡は愛知警察署または相談専用電話までお問い合わせください。



- 警察相談専用電話 (平日午前9時～午後5時)
- ①#9110 (プッシュ回線)
- ②☎052-953-9110 (ダイヤル回線)

市民協働課統計係
☎0562・92・8306
愛知県統計功労者として、
次のみなさまが表彰されました。

愛知県統計功労者表彰

《瑞宝単光章(統計調査功労)》小塩 悦子(市町村委託調査員 栄町)
新型コロナウイルス感染症防止対策の観点から、例年宮中にて執り行われる伝達式が中止となったため、庁内にて市長より伝達が行われました。

その他

代、お茶代)
申込み 開催1週間前までに電話にて。それ以降は要相談。
※開催状況などの詳細は、同病院ホームページをご確認ください。

令和3年秋の叙勲

市民協働課統計係
☎0562・92・8306
11月3日に令和3年秋の叙勲が発令され、多年にわたる統計調査員としてのご活躍が高く評価され、次の方が受章されました(敬称略)。

令和3年度補正予算のあらまし

た(敬称略)。
《総務大臣表彰》
河口 開(令和2年国勢調査調査員 阿野町)
板井 久美子(令和2年国勢調査指導員 二村台)
《愛知県知事賞》
會田 能史(市町村委託調査員 新栄町)
財政課財政係
☎0562・92・8314
10月緊急議会で議決された補正予算は、次の通りです。
一般会計
第8号
1億1774万1千円を追加し、予算総額は232億8531万9千円となりました。
内容は、子育て世帯生活支援特別給付金事業費(市単独分)9016万9千円増、生活困窮者緊急生活支援委託事業1873万8千円増、公園管理施設改修工事費853万4千円増、特殊詐欺対策電話機等購入費補助金30万円増となっております。

勅使台団地の汚水を公共下水道に接続

令和元年より着手した接続工事が完了し、令和3年12月1日付けで供用開始されました。
勅使台団地内の汚水管路施設は市に移管され、管理することとなりました。



(勅使台団地の汚水管理の引き継ぎ式)

問合せ 下水道課 ☎0562-92-1126

税

保険・年金

防災・安全

募集

催し・講座

その他

新型コロナウイルス感染症の影響でイベントなどを中止、延期、または内容を変更させていただく場合があります。開催状況は、市ホームページなどご確認ください。

男女共同参画フォトコンテスト2021
 ~コロナ禍の家族の時間~ 結果発表



最優秀賞

「喜びは分かち合うもの×2倍」 (佐藤 朱湊^{あかり})

コメント

「自粛期間中に、たくさんケーキ作りの練習をしました。そして、おばあちゃんの誕生日にケーキを作り日頃の感謝を伝えました。おじいちゃんもおばあちゃんもとても喜んでくれました」

優秀賞

「ハッピーバスタイム」(YUKI)
 「幸せ家族」(黒須 俊夫)

佳作

「週末の楽しみ」(信子)
 「パパ起きて テレワークだよ 仕事して」(YUKI)
 「コロナ禍の卓球」(丸山 咲汰)

※敬称略

※受賞作品は二次元コード(市ホームページ)からご覧いただけます。

問合せ
 市民協働課協働推進係
 ☎0562-92-8306



(市ホームページ)



豊明秋まつり
 PRマスコット
 キャラクターが
 決定しました!

エントリー No.4

ひまびよちゃん

特技 みんなに元気をあたえる

特徴 いつもマイペースで、あまり憎めないタイプ。

作者 竹内愛さん(三崎小学校5年生)

広報とよあけ2020年11月1日号で募集いたしました「豊明秋まつりPRマスコットキャラクター」にたくさんのご応募ありがとうございました。

豊明秋まつり実行委員会において審査の結果、PRマスコットキャラクターは「ひまびよちゃん」に決定しました。新型コロナウイルス感染症の影響で、2年連続でまつりは中止となってしまいましたが、これからも豊明秋まつり実行委員会は、ひまびよちゃんとともに「豊明秋まつり」の魅力をみなさまに伝えていきます。

問合せ 豊明秋まつり実行委員会(市民協働課内) ☎0562-92-8306

税

保険・年金

防災・安全

募集

催し・講座

その他



“終活”支援冊子「エンディングノート」を ご活用ください

年末年始はご家族で話をする機会が増えます。お墓の話、葬儀の話など気がかりだけれど、具体的に話せていないことも多いのではないのでしょうか。終活支援冊子「エンディングノート」をきっかけにご家族で大事なことを話し合いませんか。

終活冊子「エンディングノート」とは？

近年、高齢化社会や核家族化が進む中で「終活（元気なうちに人生の最期を考え準備する）」という言葉が使われるようになりました。

ご家族に突然の別れや意思疎通ができなくなることがあり、「父の友人に連絡したいが、誰に連絡すれば良いか分からない」、「母がどんな保険に入っていたか分からず保険の請求に困った」などの事例が聞かれます。

「エンディングノート」は①～④の内容を記入できる冊子です。元気なうちに記入し、ご家族に保管場所を伝えることで、いざという時に備えます。「エンディングノート」を活用していざという時に備えませんか？

- ① 思い出や学歴、好きなことなど
- ② 健康状態（かかりつけ医やお薬、延命治療の希望など）
- ③ 葬儀、お墓、遺言のこと
- ④ 財産（通帳の保管場所や所有している土地、保険など）

- 配布場所** 健康長寿課
- 配布対象** 市内在住の人（年齢は問いません）
- 配布部数** 1,300部（無くなり次第終了）

2021年度版を無料で
配布しています！



問合せ 健康長寿課地域ケア推進係 ☎0562-92-1261

新型コロナウイルス感染症の影響でイベントなどを中止、延期、または内容を変更させていただく場合があります。開催状況は、市ホームページなどご確認ください。

お墓の準備をしませんか

問合せ 環境課環境保全係 ☎0562-92-1113

将来のため、お墓の準備を検討してみませんか。
使用申込の要件や永代使用料については、環境課までお問い合わせいただくか、市ホームページをご確認ください。

必要書類

- 住民票（本籍、続柄の記載があるもの）
- 代理申請（同居の家族に限る）の場合、手続きに来る人の身分証明書

受付場所

環境課にて随時受付
※土曜・日曜日、祝日、年末年始（12月29日～1月3日）を除き、午前8時30分～午後5時が受付時間です。

その他

提出書類を審査後、後日納付書を郵送します。



消費生活情報コーナー

不用品買い取りのほすが 貴金属を買い取られた！

「どんなものでもいいから女性用衣類を売ってほしい」と女性から電話があり、来訪を承諾した。後日来訪があり、着物類を見せたが「アクセサリーや金貨はないか」と男性にせかされ、慌てて叔母の形見や亡夫からもらった指輪などの貴金属を出した。すると合計1200円の明細書とお金を渡され、物品を持ち帰られた。貴金属を出してしまったことを後悔している。取り戻したい。(70歳代女性)



ひとこと助言



- 買い取り事業者が、事前に買い取りを承諾していない物品を突然売るように要求したり、消費者の自宅を突然訪問して勧誘したりすることは禁止されています。売るつもりのない貴金属などの売却を迫られても、物品を見せず、きっぱり断りましょう。
- 必ず契約書を受け取り、すぐに物品の種類、買い取り価格、買い取り業者の名称、連絡先などを確認しましょう。
- 買い取り業者の訪問を受ける場合は、できるだけ1人で対応せず、信頼できる人に同席してもらいましょう。
- クーリング・オフできる場合があります。困ったときは、すぐにお住まいの自治体の消費生活センターなどにご相談ください（消費者ホットライン188）。

※消費生活相談についての詳細は、P29をご覧ください

本文イラスト：黒崎 玄

見守り新鮮情報 第406号（2021年10月19日）発行：独立行政法人国民生活センター

問合せ 市消費生活センター ☎0562-85-3712



教えてマッタマン!

～第49回 食品ロスを削減するための工夫～
問合せ 環境課ごみ減量推進係 ☎0562-92-1113



こんにちは、マッタマンです！みなさんのお家に余っている食材はありませんか？今回はお正月に余ったお餅のアレンジレシピを紹介したいと思います。ひと工夫でおいしく食品ロスを減らすことができますよ。

塩昆布と梅の餅スープ

材料（1人分）

切り餅…… 1個
塩昆布……ひとつまみ（約5グラム）
梅干し…… 1個
熱湯………200ml程度

作り方

- ①餅は食べやすい大きさに切る。
- ②トースターなどで餅に焼き色がつくまで焼く。
- ③器に焼いた餅と塩昆布、梅干しを入れる。
- ④熱湯を注ぐ。湯量は好みに合わせて適宜調節する。

餅とさつまいものご飯

材料（2合分）

米………2合
さつまいも…… 1本（約300グラム）
切り餅……… 1個
黒いりごま……適宜

A
昆布だし… 380ml
薄口醤油… 大さじ1
みりん…… 大さじ1
塩……… 小さじ4分の1

作り方

- ①さつまいもはよく洗って、皮ごと一口サイズの乱切りにし、軽く水にさらす。
- ②餅を6等分に切る。
- ③米は洗って水気を切り、炊飯器に入れてAを加え、①と②をのせて炊く。
- ④炊きあがり。お好みで黒ごまを振る。

今回のレシピは農林水産省が発行している広報誌「aff（2020年1月号）」に掲載されているよ。お餅の保存方法なども紹介されているからチェックしてみてね！

aff 2020年1月号
特集2「餅」のページ



第6話 食べきるために工夫しよう



絵：豊明高等学校イラストレーション部 大島優奈さん

新型コロナウイルス感染症の影響でイベントなどを中止、延期、または内容を変更させていただく場合があります。開催状況は、市ホームページなどご確認ください。

事業系ごみ適正排出促進月間

知っていますか？会社やお店などの事業所から出るごみは、各地区の家庭ごみの集積場に出すことはできません。



〈市ホームページ〉

こうした法律のルールをみなさまに正しく知っていただくことを目的として、環境課では、事業所から出るごみの適正排出を促進するため、1月を「事業系ごみ適正排出促進月間」とします。促進月間の期間内に、環境課職員が市内各地区の家庭ごみの集積場所を調査し、排出された家庭ごみの中に、事業所から排出されたごみが混ざっていないか確認します。

なお、事業所から出るごみの正しい処分方法は二次元コードからご確認ください。

問合せ 環境課ごみ減量推進係 ☎0562-92-1113

使用済みインクカートリッジの回収

使用済みインクカートリッジはこれまで環境課前で特定のメーカーのみ回収を行っていましたが、全メーカーのインクカートリッジの回収が可能となりました。回収場所は環境課前以外に2か所増えました。ぜひご利用ください。

※トナーカートリッジ、ドラムカートリッジは回収対象外です。



回収ボックス設置場所

ところ	とき	問合せ
市役所本館2階 環境課	月曜～金曜日 (市役所閉庁日は除く) 午前8時30分～午後5時	☎0562-92-1113
豊明市清掃事務所 (沓掛町勅使 1番地13)	月曜～金曜日 (市役所閉庁日は除く) 午前9時～午後4時	☎0562-92-7056
(株)中西事務所内 (栄町高根 103番地)	月曜～金曜日、 第1・3土曜日 午前8時30分～午後4時	☎0562-97-6925

問合せ 環境課ごみ減量推進係 ☎0562-92-1113



NEWS119 尾三消防

豊明市・日進市・みよし市・長久手市・東郷町を管轄する尾三消防本部からのお知らせです。

なぜ?住宅用火災警報器が必要な?

住宅火災で亡くなられた人のうち、約6割が「逃げ遅れ」が原因で命を落としています。住宅用火災警報器は、万が一の火災発生時に煙や熱を感知して火災の発生を音声や警報音で知らせてくれます。火災を早期に見つけることができれば、早期避難はもとより、初期段階で通報や消火ができ、火災による被害を軽減できます。

住宅用火災警報器は、火災予防条例で一般住宅などを対象に設置が義務づけられていますので、ご家族の命を守ることを最優先に考え、必ず設置してください。

※住宅用火災警報器は、10年以上前から設置が義務化されています。

住宅用火災警報器の設置

住宅用火災警報器は、ホームセンターや家電量販店などで購入できます。設置義務のある場所は、次の通りです。正しく設置されているかチェックしましょう。

- 寝室 (寝室として使用すれば、子ども部屋や和室なども対象)
- 階段の上端 (原則、2階以上に寝室がある場合に限る)
- 台所 (平成30年3月31日までに新築された住宅を除く)

※詳細は尾三消防組合公式ホームページをご覧ください。

住宅用火災警報器の点検

火災発生時の作動不良を防ぐために、定期的に自主点検しましょう。

住宅用火災警報器の点検は非常に簡単です。ひもを引くか、ボタンを押すかで点検できます。また、住宅用火災警報器の機器寿命は、一般的に製造からおおむね10年です。不具合がないか自主点検し、次の症状を確認したら取り換えましょう。

- 変形、破損している
- 故障の音声が鳴る
- 製造から10年経過している
- 音が鳴らない



住宅用火災警報器 交換のおすすめ

10年たったら、とりカエル。

問合せ 尾三消防本部予防課 ☎0561-38-7236

入場無料 とよあけ花マルシェ体験教室

とよあけ花マルシェプロジェクトメンバーが講師となって体験教室を行います。どなたでも参加できますので、お気軽にお越しください。

と き 1月29日(土)午前10時～午後3時

ところ 商工会館イベントホール

(注)商工会館の駐車場は使用できません。お車でのお越しの際は、市役所駐車場をご利用ください。

主催 とよあけ花マルシェプロジェクト 後援 豊明市



LINE公式アカウント
二次元コード
お友達登録してね!



TOYOAKE
HANA
MARCHE
とよあけ花マルシェ

体験教室の事前予約(空きがあれば当日参加できる場合もあります)

予約方法 電話受付のみ 1月15日(土) 午前10時～午後2時
1月17日(月)～20日(木) 午前9時～午後4時
とよあけ花マルシェ事務局(☎0562-96-1199)

体験教室

親子での参加も大歓迎!

●コケ玉教室

人気のコケ玉作りを丁寧に指導します。

定員 30人
参加費 500円



●ボトルフラワー教室

好きなキットを購入し制作します。オイルを入れてハーバリウムにも。

定員 50人
参加費 800円～2,000円



●ハンドマッサージ体験

疲れも取れてむくみもスッキリ。(スイカズラの香りのボディシャンプー付き)

定員 50人 参加費 500円



●寄せ植え教室

(ジョウロのプレゼント付き)

定員 30人 参加費 1,500円

●ミニフラワーアレンジ体験

お子さんも一緒に体験してみませんか。

定員 30人 参加費 300円

※写真はイメージです。内容は変更になる場合がありますので、ご了承ください。

販売コーナー

購入のみのご来場も大歓迎!

切り花の販売
1束100円(限定販売)

●スイーツの販売

エディブルフラワーを使ったお菓子やお花をモチーフにしたお菓子、市内の人気の逸品などが盛りだくさん!



お花のケーキ

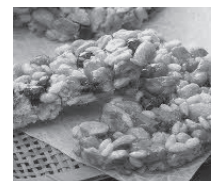

桶狭間太鼓



花マルシェ最中



お花のマドレーヌ

販売商品例

●とよあけ花めしmini! 販売

エディブルフラワーを使ったお弁当(500円)
(限定販売)

新型コロナウイルス感染拡大防止対策に関する注意事項

- 来場者が集中した場合、人数制限させていただく場合があります。
- 来場の際はマスクを着用し、入り口では検温および手指消毒にご協力ください(当日、体温が高い場合は入場をお断りさせていただきます。ご了承ください)。
- 会場内では水分補給以外の飲食を禁止させていただきます。
- 列にお並びの際は密を避け、前の人との間隔を空けてお並びください。

問合せ 産業支援課地域振興係 ☎0562-92-8332

新型コロナウイルス感染症の影響でイベントなどを中止、延期、または内容を変更させていただく場合があります。開催状況は、市ホームページなどでご確認ください。

市民による市民のための市民講座

とよあけ市民大学「ひまわり」からのお知らせ

明けましておめでとうございます

- 4月から開校10年目に突入
“市民による市民のための市民講座”として、引き続きみなさまと対話を重ねながら楽しい時間を作って参りたいと存じます。今年もお気軽に事務局にお立ち寄りください。
- 令和4年度前期講座案内
4月からの講座案内は広報とよあけ2月1日号でご案内いたします。お楽しみに！
- 秋の講座体験フェスティバルを終えた参加者のお声
 - ・久しぶりの開催が新鮮に思え、心が前向きになりました。
 - ・たくさんの講座にビックリ！力作にも感動！私も頑張る！
 - ・生涯学習の大切さや生きがいになることを実感しました。
 - ・気軽に気取らない発表が楽しく良かった。また出たい。
 - ・舞台上で発表する知り合いが愛らしくステキでした。
 - ・ちょっとした体験でも効果を実感し受講することにしました。
 - ・初めて知る講座内容を見て、聞いて興味がわきました。
 - ・知恵を集めての運営に頭が下がります。(▽)嬉しい！
 準備に携わった関係者からは、次回に向けての提案などもたくさん出てきました。
引き続きお力添えをお願いいたします。
- 講師登録募集
市民の生涯学習に講師として携ってませんか。男性向け講座や多種多様な講座開催を待っています。

《バナー広告募集中》
PRと市民の生涯学習活動への社会貢献としてお力添えください

とよあけ市民大学「ひまわり」…とは？

“市民による市民のための市民講座”です。今まで行政中心だった講座を市民と行政が協働して運営しています。市民の誰もが講師になって教え、生徒になって学ぶ、市民の楽しい交流の場が広がっています。

秋の体験フェスティバルの風景

アートなデッサン画



ウクレレと一緒に歌いましょう



事務局

とよあけ市民大学「ひまわり」
(市役所併設中央公民館実習室隣)
☎0562-92-8817
午前10時～午後2時
(土曜・日曜日、祝日休み)



とよあけ市民大学「ひまわり」 検索

とよあけヘルシーレシピ認定No.55

とよあけ健康21計画



ヘルシーレシピ

【専門家部門 考案：とにとさん】

ヨーグルトドレッシングのチキンサラダ

- 材料(2人分)
- とりささみ……………1本
 - プチヴェール…100g(1袋)
(ブロッコリーでも可)
 - にんじん……………80g(1/2本)
 - プレーンヨーグルト…30g
 - しょうゆ……………小さじ1
 - すりごま……………4g
 - 砂糖……………小さじ1弱

- 作り方
- ①にんじんは、ピーラーでリボン状にスライスし、ゆでる。プチヴェールはひと口大に切り、ゆでる。
 - ②鍋に湯を沸かし、ささみを入れて火を消し、中心に火が通るまで10分ほど置く。取り出して冷まし、手でひと口大にさく。
 - ③Aのドレッシングをよく混ぜる。
 - ④皿ににんじん、プチヴェール、ささみを彩りよく盛り、ヨーグルトドレッシングをかけ、出来上がり。

プチヴェールは芽キャベツとケールをかけた新野菜!市でも生産しています。カルシウムやビタミンCがたっぷり含まれています。



野菜1人90g

問合せ
保健センター
☎0562-93-1611

とよあけヘルシーレシピを募集しています。この他の認定レシピは、市ホームページに掲載しています。

とよあけヘルシーレシピ 検索

伝言板

市民のみなさまからの情報です。

伝言板の原稿を募集しています

掲載できない内容

・営利、宗教、政治、公序良俗に反するもの
・入場料、参加費、会費(月換算)が1,000円を超えるもの
・求人、求職に類するもの
・事業者、指導者などが生徒を募集するもの

募集規定

・申し込みはメール、ファックスまたは直接。掲載の申込期限は広報に記載します。
・申込多数の場合は、市内の催し、団体を優先します。内容が調整する場合があります。

掲載号 2022年3月1日号 締切日 1月11日(火)

申込み 秘書広報課秘書広報係 ☎0562-92-8360 FAX 0562-93-7736 Email koho@city.toyoake.lg.jp

司法書士・税理士・弁護士による笑顔相続の作り方セミナー&相談会

とき 2月5日(出)午後1時30分～5時(相談会は午後3時30分から)
ところ 商工会館1階イベントホール
内容 司法書士・税理士・弁護士による相続セミナー
および相談会(相談会は要予約)
参加費 1人500円 セミナー定員15人
その他 マスク着用をお願いします
問合せ・申込み 吉川司法書士事務所 担当:吉川 ☎0562-91-4350

子供の結婚、心配じゃないですか？

子供の結婚のために親が今すぐできること相談会「親ができる婚活のコツ」

とき 1月14日(金)午前10時30分～
ところ 市内カフェ
対象 30代～40代の独身の息子を持つ親御さん
定員 5人(先着順)
参加費 無料(お茶代は自己負担)
問合せ 全国結婚相談教育センター・秦(はた) ☎080-3068-5757まで

楽・らく 子育てセミナー

問合せ 子育て支援課おやこ健やか係 ☎0562-85-3950

子育てを頑張っているママの気持ちが少しでも「らく」になり、「楽」しく子育てに向き合える時間が増えるようなセミナーを開催しています。

セミナーを通じて、子育ての困りごとの具体的な対応を一緒に考えませんか。

とき	内容
第1回 2月8日(火)	★学ぼう★【子どもの特徴を知ろう】 幼児期（1歳～2歳ごろ）の子どものごころやからだの成長について、子育て中のママと数多く面接経験のある臨床心理士が講義形式でお話します。
第2回 2月15日(火)	★話そう★【子育て中のエピソード】 トイレトレーニング、遊び食べなど、子育て中のうまくいかない場面、困ってしまう場面などをみんなで話合ってみましょう。
第3回 3月1日(火)	★考えよう★【困りごと相談会】 第2回の中で話した困りごとエピソードについて、具体的な対応などを臨床心理士や他のママ達と一緒に話し合ってみましょう。
第4回 3月8日(火)	★やってみよう★【あなたの楽・らく子育て】 前回までを通して、子育てに取り入れたいことを考えてみましょう。

と き 午前10時～11時（受付午前9時45分～9時55分）
※託児が必要な人は午前9時45分に託児室へお越しください。

ところ 保健センター

託 児 0歳～未就学児のお子さんが対象

※託児を希望する場合は申込時にお申し出ください。当日は、お子さんのお出かけグッズなどをお持ちください。

定 員 15人程度（要予約）

申込み 1月17日(月)～31日(月)に、子育て支援課へ電話にて



児童館からのお知らせ 1月 児童館の行事案内

場所	行事名	期間	時間	対象
ちゅう 央 ☎0562-93-6601	正月遊びをしよう	5日(火)～10日(月・祝)	午後3時～	小・中学生
	絵本をみよう	12日(火)	午後4時～	小・中学生
ふた 二 村 ☎0562-92-3465	正月遊びをしよう	4日(火)～7日(金)	午後3時30分～	小学生
	お抹茶会	22日(土)	午後2時～	小学生
なん 南 部 ☎0562-97-7575	手芸	29日(土)	午後2時～	小学3年生以上
	お正月遊び	5日(火)	午後2時～	小・中学生
ほく 北 部 ☎0562-92-3337	謎解きフライデー	7日(金)	午後2時～	小・中学生
	お正月遊び	4日(火)～28日(金)	午後3時30分～	小学生
せい 西 部 ☎0562-98-2200	作ってみよう	17日(月)・18日(火)	午後3時30分～	小学生
	お正月遊びをしよう	4日(火)～8日(土)	午後1時30分～	小学生
ひまわり ☎0562-97-4331	作ってみよう	17日(月)～22日(土)	午後3時30分～	小学生
	こま大会	5日(火)	午後2時～	小学生
コスモス ☎0562-95-2529	折り紙工作	24日(月)	午後3時～	小学生
	お正月遊びをしよう	4日(火)～7日(金)	午後3時20分～	小学生
おお 大 宮 ☎0562-93-8808	不思議発見	20日(土)	午後3時30分～	小学2年生以上

※上記行事は、変更または中止となる可能性があります。開催の有無は、各児童館にご確認ください。

新型コロナウイルス感染症の影響でイベントなどを中止、延期、または内容を変更させていただく場合があります。開催状況は、市ホームページなどでご確認ください。

Information

子育て情報アラカルト1月

問合せ・申込み

子育て支援センターすまいる(内山保育園併設)	☎0562-98-2552	子育て支援課おやか健やか係	☎0562-85-3950
子育て支援センターあおいとり(青い鳥保育園併設)	☎0562-92-6664	ファミリー・サポート・センター	☎0562-92-5515
どんぐり学園	☎0562-92-6218	桜花学園大学・名古屋短期大学チャイルドエデュケア研究所	☎0562-97-1306

あそび

★子育て支援センター(すまいる・あおいとり)

未就学児親子が自由に利用できます。ぜひ遊びにきてください!
開所時間 月曜～金曜日(祝日を除く)午前10時～午後3時

★子育て支援センターの主な行事

すまいる(内山保育園併設)

名称	期日	内容
ココロタイム	毎週火曜・木曜日午後	5か月以下のお子さんをもつ親子交流
ハイハイタイム	毎週水曜・金曜日午後	5か月以上のお子さんをもつ親子交流
公園へ行こう! 三崎水辺公園	1月2月は実施しません	

あおいとり(青い鳥保育園併設)

名称	期日	内容
にこにこ広場	12日(水) 午前10時30分～	親子あそびと交流会
びよびよ広場	26日(水) 午前10時30分～	ふれあい遊びと0歳児親子の交流会

★親子で遊びましょう(自由参加)

親子で触れ合い遊びなどをします。日程変更がある場合がありますので、各児童館へお問い合わせの上、お出かけください。

場所	期日	時間
全児童館	20日(水)	午前10時30分～

★桜花学園大学・名古屋短期大学子育て支援室(さくらんぼ)

子育て交流会を本学7号館1階子育て支援室(プレイルーム)で行っています。詳しくはホームページ「チャイルドエデュケア研究所」にてご確認ください。
URL <http://www.ohkagakuen-u.ac.jp/koso/home.html>

まなび

★マタニティクラス「赤ちゃんの特徴を知ろう編」(定員20人)

申込み 子育て支援課おやか健やか係

赤ちゃんの特徴や知られざる能力を知って、産後の生活をイメージしながら赤ちゃんを迎える準備をしませんか。希望者は妊婦体験ができます。

場所	期日	時間	対象
保健センター	28日(金)	午後1時30分～2時40分	妊婦さんとご家族

※定員になり次第締め切り。

★プレママ交流会(定員10人)

申込み 子育て支援課おやか健やか係

妊婦さんにこれからの生活に役立つ市の子育て情報をお伝えします。前日までに子育て支援課おやか健やか係にお申し込みください。

場所	期日	時間	対象
子育て支援センター(すまいる)	18日(火)	午後1時30分～2時30分	妊婦さん

そうだん

★育児相談

申込み 子育て支援課おやか健やか係

※当日午前9時30分までに事前予約必要

場所	期日	時間	内容
保健センター	12日(水) 26日(水)	午前10時～11時	身長・体重を測りながら相談をお受けします。母子健康手帳をお持ちください。 ※持ち物など、詳細は予約時にご確認ください。
子育て支援センター(すまいる)	17日(月)	午前10時15分～11時	

★たのパク相談(とにとクラブ栄養士会による講演会)

場所	期日	時間	内容
子育て支援センター(すまいる)	24日(月)	午前10時10分～11時	噛む話「かじり食べ」について

★多胎児交流会(さくらんぼの会)

場所	期日	時間
子育て支援センター(すまいる)	12日(水)	午前10時30分～

★保育園<<子育てルーム>>(自由参加)

各保育園に直接お出かけください。

場所(保育園)	期日	時間
沓掛・栄・南部・西部	11日(火)	午前10時～11時
二村台・館・中部	18日(火)	午前10時～11時
むつみ	今年度は実施しません	

★幼稚園で遊ぼう!(自由参加)

各幼稚園にお問い合わせまたは、ホームページにて確認の上、直接お出かけください。

場所(幼稚園)	期日	時間
曙幼稚園 ☎0562-97-1266	8日(土)	午前10時～11時30分
リジョイス幼稚園 ☎0562-92-1943	7日(金)	①午前9時45分～10時20分 はいはい広場(5か月頃～11か月頃) ②午前10時50分～11時30分 とことこ広場(1歳半頃～入園前)
豊明幼稚園 ☎0562-92-3121	12日(水) 19日(水)	午前10時～11時30分
星の城幼稚園 ☎0562-92-3751	27日(木)	午前10時～11時30分 ベビーダンス
名短付属幼稚園 ☎0562-97-1308	15日(土)	午前10時～11時30分

★離乳食講習会(前期)(①②各回定員10組)

申込み 子育て支援課おやか健やか係

場所	期日	時間	対象	内容
保健センター	21日(金)	①午後1時10分～1時50分 ②午後2時30分～3時10分	離乳食を開始するお子さんと保護者	管理栄養士の講話と試食

★離乳食講習会(後期)(①②各回定員10組)

申込み 子育て支援課おやか健やか係

場所	期日	時間	対象	内容
保健センター	24日(月)	①午前10時15分～10時45分 ②午前11時15分～11時45分	9～11か月頃の3回食をはじめのお子さんと保護者	管理栄養士の講話と試食

★ふあみさば依頼会員入会説明会

場所	日時
ファミリー・サポート・センター	月曜～金曜日(祝日を除く) 午前8時30分～午後4時(随時)
子育て支援センター(すまいる)	11日(火)午前10時30分～11時30分

※説明には1時間程度かかります。

※子育て支援センター(すまいる)は、事前にお申し込みください。

★どんぐり相談室

場所	期日	時間	内容
どんぐり学園	24日(月)	①午前9時30分～10時20分 ②午前10時30分～11時20分	お子さんの発達に気になる人は、お気軽にご相談ください。

★その他子育てに関する相談

場所	期日	時間	内容
子育て支援センター(すまいる・あおいとり)	月曜～金曜日(祝日を除く)	午前10時～午後3時	子育てに関することは、支援センターにお気軽にご相談ください。

各施設では、上記以外の行事や相談も行っていますので、お気軽にお問い合わせください。

◆乳幼児健診◆

問合せ 子育て支援課おやこ健やか係 ^{すこ} ☎ 0562-85-3950

名称	受付時間	対象児	日程	場所	備考
3か月児 健診	個別に 案内します	令和 3年 9月生	1月17日(月)	保健センター	・対象児には健診日時と詳細を個人通知しています。内容を確認し、必要事項を記入の上、お持ちください。
		令和 3年10月生	2月10日(木)		
1歳6か月児 健診		令和 2年 6月生	1月13日(木)		
		令和 2年 7月生	2月 9日(水)		
2歳3か月児 歯科健診		令和元年 9月生	1月14日(金)		
		令和元年10月生	2月14日(月)		
3歳児 健診		平成30年12月生	1月11日(火)		
			1月12日(水)		
		平成31年 1月生	2月 7日(月)		
			2月 8日(火)		

★転入などの関係で、健診案内が送付できない場合があります。健診1週間前になっても案内が届かない場合は、子育て支援課までお問い合わせください。

子どもの 予防接種

子どもの予防接種には、国が定めた定期予防接種（ロタウイルス、ヒブ、小児用肺炎球菌、B型肝炎、四種混合、BCG、MR、水痘、日本脳炎、二種混合、子宮頸がん）と、任意で受ける予防接種があります。母子健康手帳を確認して、ワクチンの種類ごとにそれぞれ接種に適した時期に予防接種をしましょう。

★妊娠中の講座も毎月開催！ 詳細は P25 「子育て情報アラカルト」をご覧ください。

◆高齢者インフルエンザ予防接種について◆

問合せ 保健センター ☎0562-93-1611

広報とよあけ9月1日号でお知らせした「高齢者インフルエンザ予防接種」は、1月31日(月)まで実施していますが、医療機関によって実施時期が異なる場合があります。接種を希望する人は事前に各医療機関へお問い合わせください。

- 対 象**
- ①市内在住で、接種当日満65歳以上の人
 - ②市内在住の満60歳～64歳の人で、心臓・腎臓・呼吸器などの疾患により、日常生活が極度に制限される身体障害者1級程度の障害を有する人

実施期限 令和4年1月31日(月)まで

費 用 本人負担金1,100円(対象①②に該当する生活保護世帯の人は免除)

申 込 み 市内実施医療機関へ直接お問い合わせください。

持 ち 物 年齢・住所を証明できるもの(健康保険証など)

医療機関名	電話番号	医療機関名	電話番号	医療機関名	電話番号
アキラレディスクリニック	93-7333	成田内科循環器科	92-8110	三崎クリニック	92-1010
すずき内科クリニック	93-1280	深谷胃腸科外科	93-1241	中山内科	97-0121

(12月14日時点)

◆令和3年度高齢者肺炎球菌ワクチンの予防接種について◆

【令和3年度(令和4年3月31日まで)の定期予防接種は①②両方に当てはまる人が対象です】

- ①肺炎球菌ワクチン予防接種を過去に一度も接種したことがない人
※自費(任意接種)で接種したことがある人は補助の対象になりません。
- ②年齢(生年月日)が以下に当てはまる人

65歳	昭和31年4月2日～昭和32年4月1日生	70歳	昭和26年4月2日～昭和27年4月1日生
75歳	昭和21年4月2日～昭和22年4月1日生	80歳	昭和16年4月2日～昭和17年4月1日生
85歳	昭和11年4月2日～昭和12年4月1日生	90歳	昭和 6年4月2日～昭和 7年4月1日生
95歳	大正15年4月2日～昭和 2年4月1日生	100歳	大正10年4月2日～大正11年4月1日生

上記対象者で予防接種を希望する人は、令和3年3月末に送付した保健センター発行の「令和3年度 豊明市高齢者肺炎球菌ワクチン予防接種予診票兼接種券」(以下「接種券」)が必要です。接種券のない人や詳細などについては、保健センターにお問い合わせください。

費 用 自己負担金 2,500円(生活保護世帯の人は免除)

実施期限 令和4年3月31日(木)まで

※令和4年4月1日以降の接種は自費となります。ご注意ください。

問合せ 保健センター ☎ 0562-93-1611

新型コロナウイルス感染症の影響でイベントなどを中止、延期、または内容を変更させていただく場合があります。開催状況は、市ホームページなどご確認ください。

◆**予防接種のお知らせ**◆

問合せ 子育て支援課おやか健やか係 ☎ 0562-85-3950

1. 麻しん・風しん (MR) 予防接種を受けましょう！

対象の年齢を過ぎてしまうと、任意接種(自費)となります。体調の良いタイミングでなるべく早く受けましょう。

【麻しん・風しん(MR) 予防接種の対象となる人】

◆**1期: 1歳の誕生日～2歳の誕生日前日までの人**

MR 1期の対象となる人は1歳になったらなるべく早く接種しましょう。

◆**2期: 平成27年4月2日～平成28年4月1日生まれの人(年長児で小学校入学前の1年間に当たる人)**

MR 2期の接種期限は令和4年3月31日(休)までです。まだ予防接種がお済みでない人は、できるだけ早めに接種しましょう。

2. 日本脳炎予防接種について

日本脳炎ワクチンを製造している2社のうち、1社のワクチンについて、令和3年4月から11月の供給が見合せられる見込みでしたが、令和3年7月から9月にかけて、約50万本の供給が可能となったとのお知らせがありました。

しかし、当該供給を勘案しても、今年度の供給見込み量は、令和2年度の供給実績量より減少する見込みですので、引き続き2社のワクチンともに出荷量の調整が行われる見込みです。

そのため国の方針により、供給が安定するまでの間、第1期(1回目・2回目)の接種や接種期限の近づいている人を優先することとなっております。母子健康手帳をご確認いただき、定期接種で受けられる年齢を過ぎないように接種しましょう。

なお、日本脳炎ワクチンの不足により、国の方針に基づき、毎年小学4年生で配布します日本脳炎定期予防接種予診票(第2期)の配布を見合わせております。対象者には後日改めてご案内いたしますので、ご理解とご協力をお願いします。

※予防接種を受けた後、接種部位の異常な反応や、体調の変化があった場合は、速やかに接種した医療機関および子育て支援課おやか健やか係にご相談ください。

プラス テン
+10から始めよう!

今より10分・10回多くからだを動かすこと(+10)で、健康を手に入れましょう

『脇伸ばしストレッチ』

年末年始で運動不足になっていませんか？
まずはストレッチで筋肉をほぐし、血流をよくして代謝をアップしてみましょう。

- ①肩幅に足を開いて背筋を伸ばす
- ②左手を腰に当てる
- ③右手を上へ伸ばし、正面を向いたまま10秒程度、体を左に倒す
- ④体を起こし、両手をおろして背筋を伸ばす
※反対側も同様に行います。



アドバイス!

- ①呼吸をとめずリラックスして行いましょう
- ②隙間時間を有効に使いましょう

た安全のため

- からだを動かす時間は少しずつ増やしていく
- 体調が悪い時は無理をしない
- 病気や痛みのある場合は、医師や健康運動指導士などの専門家に相談する

問合せ 保健センター ☎0562-93-1611

とよあけ健康ウォーキング

参加すると、とよあけ健康大金星マイレージ5星(ポイント)です。

毎回約40人が参加しています!

- 【とき】1月28日(金)
- 【受付】午前8時40分～8時55分
- 【集合・解散場所】大蔵池公園
- 【コース】
ショートコース
「古戦場伝説地コース」約4.5km、約1時間30分
ロングコース
「三ツ谷公園と伝説地コース」約6.7km、約2時間10分
- 【持ち物】タオル、飲み物、マスク
- 【その他】

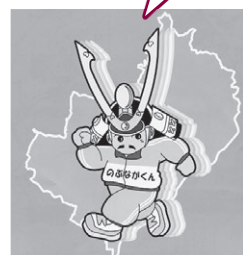

ウォーキング推進員がご案内します

★ウォーキング推進員大募集

- ・雨天中止。判断に迷う場合は、当日の午前8時30分以降に保健センターへお問い合わせください。
- ・申込不要。当日は、集合場所へ直接お越しください。
- ・集合場所には十分な駐車スペースがありません。公共交通機関の利用や乗り合わせにご協力ください。
- ・保険などへの加入はしていません。自己責任で事故やけがに注意してください。
- ・当日、自宅で体温を測り37.5度以上の場合は、参加をお控えください。体調の良い時にご参加ください。
- ・ウォーキング時はマスクを着用し、至近距離での会話はお控えください。

問合せ 保健センター ☎0562-93-1611

● 文化会館 行事案内 ●

☎0562-93-3310

催し物のご案内

チケット
好評発売中!!

自主事業

八代亜紀 デビュー50周年 プレミアムコンサート

期日 2月23日(水・祝)

時間 【昼の部】午後2時～(開場午後1時)

【夜の部】午後6時～(開場午後5時)

場所 大ホール

料金 〈全席指定〉前売り券 6,000円、当日券 6,500円

チケット販売 ・文化会館窓口(午前9時～午後9時)

※休館日を除く

・チケットぴあ〈Pコード〉206-332

自主事業

人形劇団むすび座ワークショップ

期日 1月23日(日)

時間 午後2時30分～(受付午後2時)

場所 ギャラリー

内容 3月20日(日)に行う公演「人形劇団むすび座 オズのまほうつかい」に先駆けて行うワークショップです。新聞紙を使って劇中に登場する「カカシ」「ブリキ」「ライオン」をむすび座のみなさんと一緒に作ってみよう!

定員 20グループ※1グループ4人まで(定員になり次第締切)

料金 1グループ800円

※1月13日(木)までに文化会館へ直接申込書を提出。ファックスまたはメールでも受付可能ですが、事前に空き状況をご確認ください。

※ご来場の際は、マスクの着用など、新型コロナウイルス感染予防対策にご協力ください。
※催し物の期日、時間などについては変更することがありますので、ご了承ください。

図書館 行事案内

☎0562-92-4946

おはなし会

午前11時～11時30分
※各会当日先着10組まで

毎月第1・第3火曜日

1月18日

出演 おはなしぼん

※4日はお休みです。

毎月第1・第3日曜日

1月16日

出演 グループガブ

※2日はお休みです。

毎月第2・第4木曜日

1月13日、27日

出演 らぶつくす



音楽を楽しむ会

毎月第2土曜日 午前10時～正午
※当日先着30人まで

1月8日

新春を彩る音楽

～歴史的音源でたどるウィーン・フィル・ニューイヤークンサートの歩み～

ヨハン・シュトラウス「美しく青きドナウ」、
「ウィーンの森の物語」 ほか

おもちゃの病院

家庭内の壊れたおもちゃを無償で修理します。

1月16日(日)午前10時～午後3時

主催：あいちおもちゃクリニック

※ICゲーム機など修理できないものもあります。

展示

「書き初め展」

1月5日(水)～15日(土)

「写友会展」

1月19日(水)～27日(木)

映画会

毎月第2または第4土曜日 午後2時～
※当日先着30人まで

1月22日

「俳優亀岡拓次」(一般向け123分)

出演：安田顕、麻生久美子 ほか

● 1月の休館日

……1日(土)～4日(火)・11日(火)・17日(月)・24日(月)・
28日(金)・31日(月)

● 2月の休館日

……7日(月)・14日(月)・21日(月)・25日(金)・28日(月)

相談はすべて無料。秘密は厳守します。お気軽にご相談ください。(市内在住・在勤の人)

相談名	日時	予約	内容または相談	会場	問合せ・申込み	
子育て・教育相談	児童	月曜～金曜日(祝日を除く) 午前9時～午後5時	子ども(高校生まで)の発達・障がい児福祉サービスの利用・しつけ・いじめ・不登校・非行など(電話相談可)	市役所本館2階 子育て支援課	子育て支援課(相談室) ☎91-0008	
	育児	月曜～金曜日(祝日を除く) 午前10時～午後3時	育児相談全般(電話相談可)	子育て支援センター	子育て支援センター(相談専用) ☎98-2322	
	教育	月曜～金曜日(祝日を除く) 午前9時～午後4時30分	小中学生のいじめ・不登校など教育問題全般	電話相談	教育支援センター(相談専用) ☎92-1400	
悩み・困りごと相談	法律	1月4日(火)、18日(火) 2月1日(火)、15日(火) 午前10時～午後3時 (正午～午後1時除く)	弁護士による法律相談。 相談日の前週の火曜日(閉庁日の場合はその翌日) 午前8時30分から電話にて予約受付。	市役所新館3階 IT研修室	秘書広報課 ☎92-8360	
	困りごと		日常の困りごと全般の相談			
	人権		人権に関すること (いじめ、偏見や差別、虐待、ハラスメント、LGBTなど)			
	行政	1月4日(火)、2月1日(火) 午前10時～午後3時(正午～午後1時除く)		国などの行政に関する苦情・要望など		
	多重債務相談	1月13日(木) 午後1時30分～4時50分	○ 9人	司法書士による債務整理の相談。 ※前月の10日(金)の午前8時30分から前週の金曜日 まで電話にて予約受付。	市役所本館3階 秘書広報課	
	一般市民相談	月曜～金曜日(祝日を除く) 午前9時～午後4時		日常の暮らしの中で困った事。相談先がわからないとき。		
	消費生活相談	毎週月曜・水曜・木曜日(祝日を除く) 午前10時～午後4時 (正午～午後1時除く) 毎週金曜日 午前10時～正午 (祝日を除く)		消費生活相談員による消費生活に関する相談(消費者と事業者間の商品やサービスの契約トラブル) 受付:午後3時まで(月曜・水曜・木曜日) 午前11時30分まで(金曜日)	市役所本館2階 消費生活センター	消費生活センター ☎85-3712 産業支援課 ☎92-8332
弁護士相談	1月11日(火)、2月8日(火) 午前10時～正午	○ 各日6人	弁護士による法律相談。相談日の前週の火曜日(閉館日の場合はその翌日)午前8時30分から電話にて予約受付。	総合福祉会館	社会福祉協議会 ☎93-5051	
福祉相談	介護(お年寄り)	月曜～金曜日(祝日を除く) 午前9時～午後5時	介護の悩み、誰に相談したらよいか分からないとき	地域包括支援センター	北部☎85-6622 中部☎85-3133 南部☎96-0808	
	介護(認知症)	月曜～金曜日(祝日を除く) 午前10時～午後4時	「認知症の人と家族の会(愛知県支部)」による、認知症の人の介護に関する相談	電話相談	愛知県認知症 電話相談 ☎31-1911	
	成年後見巡回相談	1月18日(火)、2月15日(火) 午後1時30分～3時30分	○ 各日3人	尾張東部権利擁護支援センターによる成年後見制度の相談	市役所本館1階 健康長寿課	尾張東部権利 擁護支援センター ☎0561-75-5008
	障がい者	月曜～金曜日(祝日を除く) 午前8時30分～午後5時 第1土曜日 午前9時～午後4時		福祉サービス(障がい)の相談や、関係機関との連絡調整および情報提供など	総合福祉会館 2階	豊明市障がい者基幹 相談支援センター ☎91-1760
健康相談	健康テレホン110番	月曜～金曜日(祝日を除く) 午前8時30分～午後5時	健康上の相談	電話相談	保健センター ☎93-1611	
	栄養・歯科相談	毎月第1水曜日(祝日を除く) 午前9時～11時	○	生活習慣病・食生活・歯に関する相談	瀬戸保健所 ☎0561-21-1699	
	精神保健福祉相談	月曜～金曜日(祝日を除く) 午前9時～午後4時30分 (正午～午後1時除く)		精神障がい者の医療・保健・福祉の相談 こころの悩みやうつ・ひきこもりの相談		
	HIV、B・C型肝炎検査	第2・4火曜日 午前9時～11時		新型コロナウイルス感染症の影響により、検査を休止する場合があります。		
労働相談	労働	1月7日(金)、2月4日(金) 午後1時～4時	○ 各日3人	労働問題の相談 (相談日前日の正午までに電話にて予約受付) 新型コロナウイルス対策により場所が変更になる場合があります。	市役所新館1階 会議室4(1月7日) 商工会館2階 会議室2(2月4日)	産業支援課 ☎92-8332
	若年者就職相談	1月12日(水)、2月9日(水) 午前11時～午後4時 ※上記以外の場合は「なごや若者サポートステーション」にて	予約優先	資格所有相談員による就職支援や職業適性検査の実施。対象は15歳～49歳の未就労の人やその保護者。電話相談も可。 新型コロナウイルス対策により場所が変更になる場合があります。	商工会館2階 会議室2(1月12日) 会議室1(2月9日)	産業支援課 ☎92-8332 なごや若者サポート ステーション ☎052-700-2396
	職業紹介	月曜～金曜日(祝日を除く) 午前9時～午後4時		求人、求職の無料紹介	商工会館	豊明市商工会 ☎93-6666
	ひとり親就業相談	毎週月曜～木曜日 (祝日を除く) 午前9時～午後3時	○	相談員による就職、職業能力の向上に関する相談。 電話相談も可。面談希望の場合は要予約。	市役所本館2階 子育て支援課	子育て支援課(相談室) ☎91-0008
その他	建築	1月11日(火)、2月8日(火) 午前10時～午後3時 (正午～午後1時除く)	○	建築、リフォーム、宅地造成、開発、設計、融資の手続きなど。1月11日(火)は12月28日(火)、2月8日(火)は1月25日(火)までに電話にて予約受付。	市役所新館3階 IT研修室	都市計画課 ☎92-1114
	不動産	1月17日(月)、2月14日(月) 午後1時30分～4時30分		不動産売買等の不動産取引に関すること		
	年金	1月19日(水)、2月16日(水) 午前10時～午後3時 (受付は午後2時まで)	予約優先	国民年金、厚生年金の手続きなど 笠寺年金事務所にて予約受付	市役所新館1階 会議室6	笠寺年金事務所 ☎052-822-2512

こちら豊明市歴史民俗資料室です

歴史民俗資料室では、令和3年11月、令和2年度に引き続き「伊藤両村」をテーマに企画展を開催しました。両村は、一般にはあまり知られていませんが、庄屋をしながら塾を開き、地域の発展に貢献した郷土の偉人です。今回の企画展の目玉として、両村の生い立ちから、没後の弟子たちの活躍までをまとめた絵本を制作し、希望される来場者にお配りしました。また、教材用として市内の各小学校にも進呈させていただきました。

残りはわずかですが、希望する人は、市立図書館に置いてありますのでお問い合わせください（無くなり次第終了）。



問合せ 生涯学習課生涯学習・文化財係 ☎ 0562-92-8317

1月生まれ

HELLO! BABY!

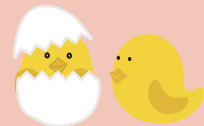

阿野町

たちばな ひろと
立花 大翔ちゃん

お兄ちゃんと仲良く、のびのびと大きくなってね！



栄町

わしま
和島 くれあちゃん

沢山の笑顔进行がとう。
元気に大きくなってね！



阿野町

こやま りくと
古山 睦人ちゃん

1歳おめでとう♡可愛い笑顔に癒されています◎

お子さんの写真を
募集しています

市内在住で令和3年3月生まれのお子さんを募集。11月11日頃までに、お子さんが写っている写真（L版プリント・裏面にお子さんの名前を記載）または画像データ（メール添付）と郵便番号・住所・保護者とお子さんの氏名（ふりがな）・生年月日・電話番号・20字前後のメッセージを記入の上、〒470-1195 秘書広報課「ハローベビー」係へ郵送、メールまたは直接。

掲載号 2022年3月1日号 問合せ 秘書広報課 ☎0562-92-8360 ✉koho@city.toyoake.lg.jp

※応募者多数の場合は抽選となります。



写真は筆者撮影

クズ



カワラナデシコ



昭和20年代は、戦災によって衣食住の全てにおいて窮乏し、橋の下には風雨を避けて五世帯ほどの方々が生活しておられました。

食糧増産が危急のことであり、河川敷を開墾し、夏期はさつまいも、冬期は麦の栽培をしていました。堤防に生えている草は家畜の飼料やたい肥に利用され、いつもきれいに保たれていました。5月になりワラビの芽が出ると、農作業を終えて帰りに摘んで夕食に頂いていました。また堤のあちこちにクサボケの花を見つけ心がほっとした情景を思い出します。

毎年夏になると水流がなくなり随所に水たまりができ、魚が集まったところで捕まえて夕食にしたものです。

昭和40年頃まで畑にしていた河川敷は、放置され、ササ、クズ、雑木に覆われ魚釣りをする人の姿はいっしょか消えてしまいました。

堤防の西側は、夏期に草刈が行われ、昔と同じ場所に、カワラナデシコ、クズ、ツリガネニンジン、ユウスゲなどの花を見つけると、よくぞ生き永らえてくれたと感謝の一言を言いたくなります。

豊明市史(自然)編集委員

三浦 馨

お詫びと訂正

広報とよあけ2021年12月1日号P41「とよあけの自然」の(1)タイトル、(2)肩書に誤りがありました。深くお詫び申し上げます。
 (1)誤：オオカキリ卵のう 正：オオカマキリ卵のう (2)誤：豊明市史(自然)編集員 正：豊明市史(自然)執筆員

とよあけ花マルシェコラム

“とよあけ花マルシェ”とは、花の街として豊明市をPRするために花イベントや花関連商品などにより、花に親しむ暮らしをお届けするものです。毎月花情報を連載しますので、お楽しみください。

元号が「令和」に改まり、いつの間にか3度目の年が明けました。思い起こせば、新元号が発表されたのちに、その典拠に初めて国書が選ばれたことが話題となりましたが、それは「万葉集」巻五「梅花歌三十二首并序」に「天平二年正月十三日……初春令月氣淑風和披鏡前之粉蘭薫珮後之香(初春の令月にして、気淑く風和ぎ、梅は鏡前の粉を披き、蘭は珮後の香を薫らす)……」の中の「令月」と「風和らぎ」でしたか?!「そうだけど、また、なんで今頃新元号の話をしてるのかな?」いや～、ご無礼しました。実はここで注目してほしいのはこの序文の中に登場する「蘭」の文字です。

ここに登場する蘭は現代でいうシュンランのことです。シュンランはラン科シュンラン属の一種で、日本と中国に自生しており、このうち中国原産のものを「中国春蘭」、日本原産のものを「日本春蘭」と区別しています。「同じものだけど、生育している場所が違うと名前が違うんですね?」そうです。しかし、同じシュンランという種に分類されているものの、中国春蘭と日本春蘭では、花や葉の特徴に違いが見られ、評価基準も大きく異なるなど、その違いを見比べてみるのも一興です。ここでそれらの違いを説明するのは難しいですが、園芸店や、この時期あちらこちらで開催されるラン展などでご覧いただければ幸いです。

さて、シュンランは普通1本の茎の先端に1輪の花が咲きます。それゆえ中国ではシュンランを「一茎一花(イージンイーファ)」とも呼びます。「へえ～、じゃあ一茎二花ってのもあるの?」はい。私も以前この質問を中国の関係者にしたところ、「一茎二花は無いけれど「一茎双花(イージンシュアンファ)」というのはある」と教えてくれました。一茎双花は「双頭蓮(シュアンドウリエン)」の別名で、ハスの1本の茎に花が2輪咲いたものを言い、とても縁起の良い現象です。また、一茎一花と対になっているものとしては中国原産の「一茎九花(イージンジヨウファ)」というものがあります。日本名はそのままイッケイキョウカで、長い1本の茎に数輪の花を着けます。

それではシュンランについてはここまでですが、皆さん、新春もどうぞお花をお楽しみください。

執筆 愛知豊明花き流通協同組合 理事長 永田 晶彦



ラン展に展示されたシュンラン 日本春蘭「涼風」(左)と中国春蘭「賀神梅」(右)

安全安心フェス2022

とき 1月16日(日) 午前11時～午後2時

ところ 文化会館駐車場

車の運転や横断歩道を安全に正しく渡ることができていますか？
今年も家族と一緒に安全に安心していただけるように、新たな年の初めに、ゲーム感覚で体験してみましょう。

内容

可搬型ハンプって何？

交通安全対策の取り組み紹介

ペダルの踏み間違い時の安全装置を体験！

サポートカーの同乗体験

いつもありがとう！

警察交通安全教育車体験・ 消防車両の試乗

備えあれば！

災害時給電車両(防災協定締結)の展示

自分の運転行動の特性を知ろう！

ドライブシミュレーター

ドライバードックで視覚能力など

運転適性チェック

交通安全クイズにチャレンジ！

子ども安全免許証の作成

気を付けて渡ろう！

横断歩道歩行訓練 (ガチャガチャ付き)

※雨天決行・荒天中止
(一部内容の変更、人数制限などをする場合があります)
※マスク着用をお願いいたします。

●主催 市交通安全推進協議会・市防犯協会・市交通安全協力会

●協力 国土交通省名古屋国道事務所、あいおいニッセイ同和損害保険、JAF愛知支部、愛知警察署、愛知トヨタ自動車、市消防団、豊明高等学校、ビッグ

問合せ 防災防犯対策課交通・防犯係 ☎0562-92-8305



阪神タイガースに育成ドラフト1位指名された豊明市出身の伊藤稜選手の激励会を市役所正面玄関で開催しました。伊藤選手の活躍を願い、地元の少年野球チームの子どもたちも激励に駆けつけてくれました。寅年の本年、タイガースでの地元出身選手の活躍も応援しましょう。

市の人口(12月1日現在) 計68,566 (-15) 男34,782人 (-6) 女33,784人 (-9) 世帯30,449 (-4)

広報 とよあけ

企画・編集・発行 豊明市行政経営部秘書広報課
〒470-1195 愛知県豊明市新田町子持松1番地1
☎0562-92-1111 (代表) / ☎0562-92-8360 (直通)
FAX 0562-92-1141
URL <https://www.city.toyoake.lg.jp>

スマホ版広報とよあけ配信中！

入手方法 「マチイロ」で検索→ダウンロード
iphone App Store
アンドロイド Google Play

外国語版広報とよあけ

Publicity from Toyoake City
丰明広報
Thông tin thành phố Toyoake
BOLETIM INFORMATIVO DE TOYOAKE

