

広  
報

# とよあけ



特集

## 二村台小学校開校





# 二村台小学校開校

校訓

輝く

かがや

4月に新たに二村台小学校が開校します。別々の学校で学んでいた児童が、一つの学び舎で新たな一歩を踏み出します。

児童が学ぶ校舎の教室や昇降口などは改修され、児童たちを迎えます。

二村台小学校では、校訓である「輝く」のとおり、児童一人一人が自らの長所を伸ばし、輝くことのできる学校を目指します。



# 開校のあいさつ



豊明市長 小浮 正典

## 二村台小学校開校を迎えて

二村台小学校の開校おめでとうございます。ご協力いただいた保護者・地域の方に心から感謝いたします。双峰小学校と唐竹小学校両校の優れた伝統を活かした素晴らしい学校となることをお約束いたします。

双峰小学校と唐竹小学校とともに児童数の減少により学年によっては1クラスしかなく、6年間クラス替えがない場合があります。二村台小学校ではどの学年も途中でクラス替えが行われ、児童は多様な友人と交流でき、より豊かな成長が期待できます。一方で両校のきめ細かな学習指導を引き継げるよう二村台小学校は全学年で35人以下の少人数学級となります。国の施策により今後、すべての小学校において順次全学年35人以下の学級となっていくと思いますが、豊明市では二村台小学校が先行するモデル校となります。

一方、唐竹小学校の校舎は令和3年度に全面改修し、来年4月に多世代交流施設として再生します。市内すべての児童が豊かな学校生活を送れるよう、今後も市は教育施策により一層力を注いでまいります。



豊明市議会議長

毛受 明宏

## 二村台小学校開校を祝して

二村台小学校開校おめでとうございます。市議会を代表してお祝いのご挨拶を申し上げます。市議会

平成30年7月、豊明市二村台地区新設校開設準備委員会が発足し、双峰小学校と唐竹小学校の統合に向けての協議が始まりました。両校の児童のためにという想いを大切に、校名や校章など、様々な協議を重ねてこられましたみなさまに心から感謝を申し上げます。

市議会では、二村台小学校に関する議案について、児童や保護者のみなさまが最善の状態で開催を迎えられるよう慎重な審議を重ね、校舎の改修工事に始まり、教育環境の整備を進めてまいりました。今後、少人数学級のお手本となる両校の児童のみなさんも、交流事業や通学体験を通して、4月からの新しい学校生活に備えてきたことと思います。

夢と希望に満ち溢れた二村台小学校の歴史がいよいよ始まります。実りある学校生活が送れることを願い、お祝いのご挨拶といたします。



豊明市教育委員会 教育長

伏屋 一幸

## 二村台小学校開校お祝いの言葉

二村台小学校の開校、誠におめでとうございます。双峰小学校と唐竹小学校の両校を統合した二村台小学校の特徴は、外国籍の子どもたちが多く、多様性に富んだ学校であることです。

少子化が進む我が国は、労働力を海外に求めています。近い将来、日本のどこに行っても当たり前前に外国にルーツをもつ子どもたちが学校に通っている状況になると思います。そうした意味において二村台小学校は10年後の日本の状況を表している学校と言えます。こうした特徴を生かし、多様性を尊重しつつ、主体的で生きる力のある子どもたちがこの二村台小学校で育ってほしいと思います。

このたびの学校統合を機に、施設の改修と同時に少人数で学ぶことができる学級編制の実施や、視覚を通して学習できるプロジェクト型電子黒板の配置など、学習環境の充実も図りました。

今後とも、地域の皆様を始め多くの方々に支えていただきながら、二村台小学校が統合校の良さを生かし成長することを願っています。

# 二村台小学校の紹介

## 校訓・教育目標

### ■ 校訓

# 輝く

- 一人一人のよさを伸ばす
- 友人や集団で協力し、認め合う

### ■ 教育目標

校訓「輝く」を中心に据え、一人一人を大切に、徳・知・体の調和のとれた人間性豊かな児童の育成を図る

**徳**

思いやり、よりそいの気持ち

**知**

進んで学び合う姿勢

**体**

明るさ、たくましさ

## 校名・校章 児童の協力により決定しました

### ■ 校名の由来

統合前の双峰小学校と唐竹小学校の児童、保護者、教員、学区内にお住まいの人から募集し、4つの候補に絞り込んだ後、両校児童が投票して最も得票の多かった名称に決定しました。

### ■ 校章

原案を市内在住・在学・在勤の人および双峰小学校と唐竹小学校の卒業生から募集し、候補を絞り込んでデザイン化した後、両校児童が投票して最も得票の多かったデザインに決定しました。



#### 原案の考案者が込めた思い

統合する2校の校章を一つにしました。豊明市の花である「ひまわり」に見立て、明るく元気で前向きな児童になって欲しいという思いを表現し、また、新しい学校の名前が分かりやすいように学校名を入れました。



# 二村台小学校の特徴や取り組み

二村台小学校では、児童数が増えることで今までよりもさらに広い人間関係を構築できます。また、市内の他校にはない先進的な取り組みなどを行うことで、児童のよりよい教育環境を実現します。

## より広い人間関係の構築

各学年の児童数が増え、3クラス程度の学級編成が可能となります。児童数の増加やクラス替えにより、多くの児童同士が接する機会が増え、人間関係の固定化を防ぎ、広い人間関係を構築できます。



## 少人数学級の実現

国の施策に先駆け、全学年で少人数学級を実現することで、児童一人一人の個に応じたきめ細かい指導を行います。

## 外国籍児童への日本語教育

日本語指導を専門に担う職員の新たな配置や、学習内容に応じて2つの部屋に分けて使用できる教室などを活用し、二村台小学校に在学する日本語の習熟が十分でない外国籍児童に、きめ細かい日本語指導を行います。



## ICT 機器を活用した授業

教室には市内の学校で初めてプロジェクター型電子黒板を配置しました。タブレットやデジタル教科書の画面を投影したり、投影した画面に解説を書き込んだりして、視覚的に分かりやすい授業を行います。





## (仮称)多世代交流館実施設計が完了しました

～「交流・まなび・あそび・子育て支援拠点」を目指して～

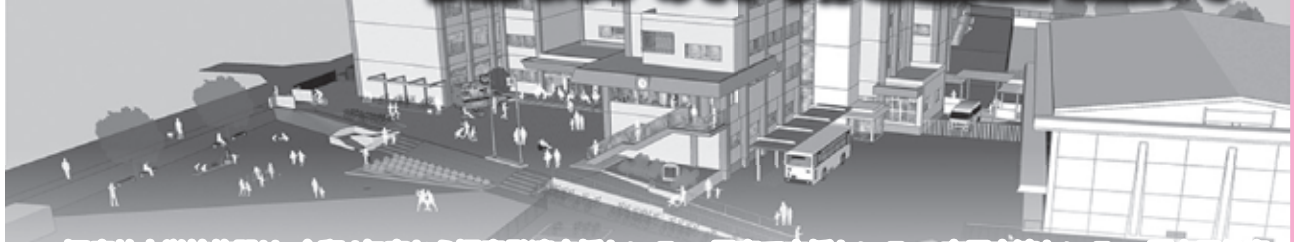

旧唐竹小学校施設は、令和4年度から児童発達支援センター、子育て支援センター、市民交流センター、歴史民俗資料室、その他生涯学習施設、子育て支援施設、交流施設など地域の人たちが気軽に利用できる、新たな施設「(仮称)多世代交流館」として生まれ変わります。

このたび、令和元年度に実施した基本設計を受け、実施設計が完了しました。

### 【施設概要】

所在地 豊明市二村台1丁目27番地  
敷地面積 16,979 m<sup>2</sup>  
延床面積 北館 3,544 m<sup>2</sup>  
南館 1,971 m<sup>2</sup>  
エレベーター棟(増築) 77m<sup>2</sup>  
体育館 970 m<sup>2</sup>

### 【各貸室の概要】

施設名称(仮)	場所	面積(m <sup>2</sup> )	定員(人)	使用用途例
多目的室	南3階	126.0	72	教室・講座
学習室A～C	南3階	各65.6	各36	教室・講座
活動室A～E	北3階	各65.6	各36	講習会・研修会・講演会・会議
調理室	北3階	68.4	36	料理教室・講座
多目的スペース	北4階	99.6	50	教室・講座・ヨガなどの軽い運動
サウンドスタジオ	北4階	32.8	10	バンド練習・音楽練習
パフォーマンススタジオ	北4階	127.5	60	ダンス・演劇の練習

### 【配置図】

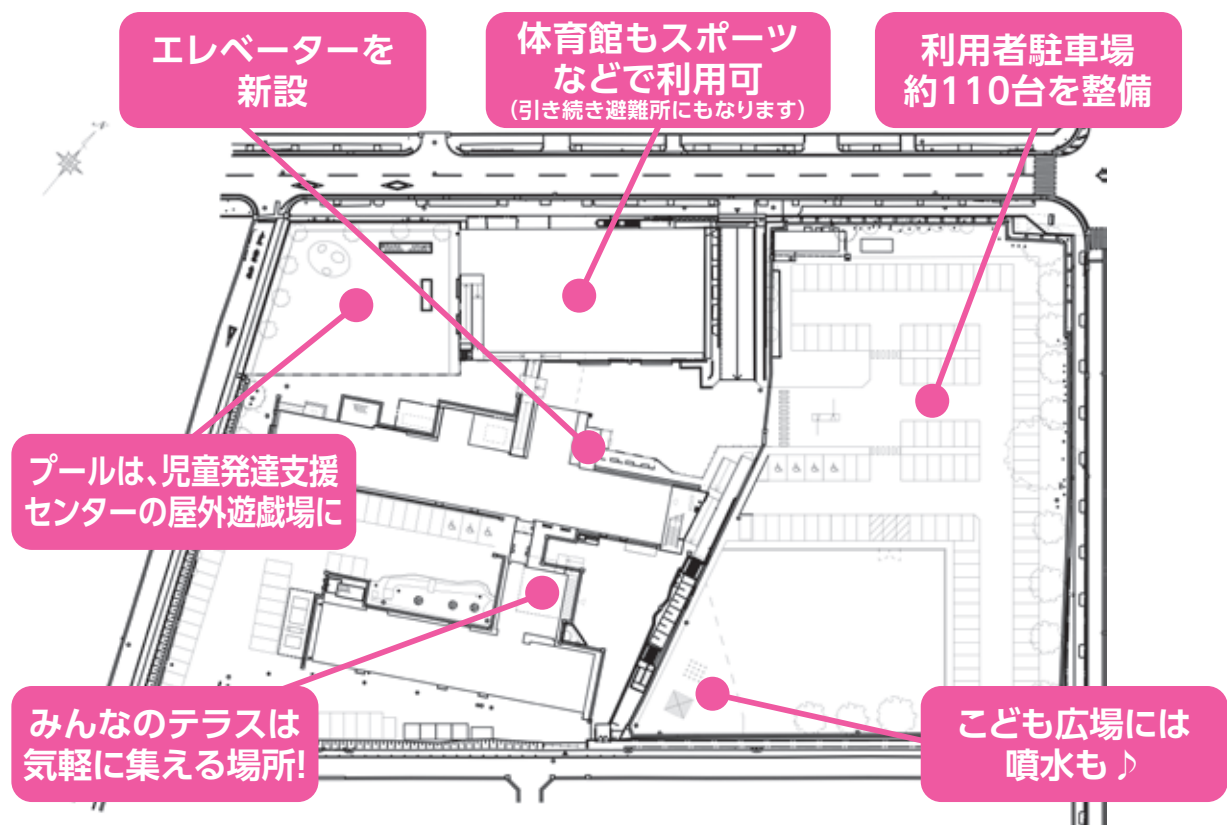

※詳細は、市ホームページをご覧ください。企画政策課までお問い合わせください。

問合先 企画政策課施設・交通マネジメント係 ☎0562-92-8318



新型コロナウイルス感染症の影響でイベントなどを中止、延期、または内容を変更させていただく場合があります。開催状況は、市ホームページなどでご確認ください。

## 4階平面図



若者の積極的な利用や交流を目的とした「ラウンジ」「ラーニングスペース」、ダンスや音楽活動ができる「パフォーマンススタジオ」「サウンドスタジオ」

## 3階平面図

予約して借りる「活動室」「調理室」、学習支援のための「学習室」「多目的室」、事前登録したワンシェフが日替わりで飲食を提供できる「ワンディキッチン」

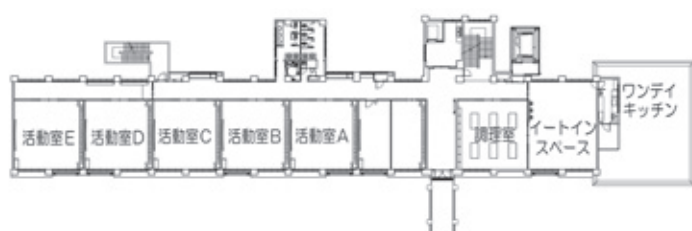

## 2階平面図

「子育て支援センター」と「総合受付」

親子で遊べる「屋内あそび場」と子育て世代が気軽に集える「交流スペース」



## 1階平面図

「児童発達支援センター」専用ゾーン

豊明市の歴史が学べる「歴史民俗資料室」と地域の集会所としても使える「フォーラム」

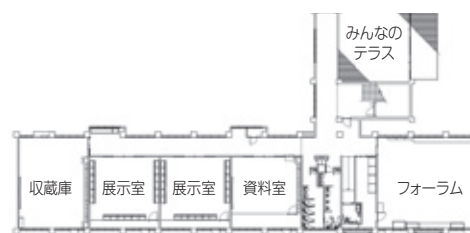
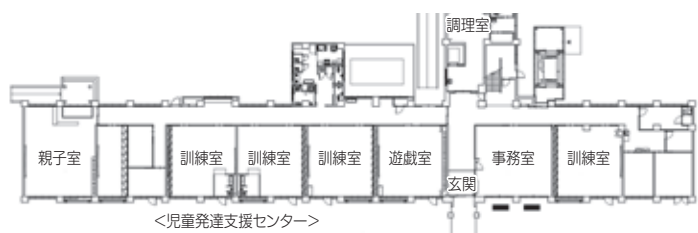

北館

南館

## 【今後のスケジュール(予定)】

区分	令和3年度	令和4年度
施設設備	改修工事(令和3年6月~令和4年1月予定)	開館
管理運営	施設名・愛称決定 貸館受付	
現施設	<唐竹小学校> 体育館(スポーツ開放)	休止
	グラウンド(スポーツ開放)	廃止

令和4年4月オープンを目指し、6月~令和4年1月に大規模な改修工事を行います。近隣住民のみならずは大変ご迷惑をおかけしますが、ご理解ご協力をよろしくお願いします。



## 新型コロナウイルスワクチン接種のお知らせ

国などからの情報をもとにしていますが、3月15日時点での見込みや見通しであるため、変更になることも充分考えられます。ご了承ください。最新の情報はホームページでご確認ください。

新型コロナウイルスワクチン接種に向け、国の示す接種順位などに従って接種ができるよう準備を進めています。

国から示されたワクチン供給スケジュールにより、接種券(クーポン券)などの発送時期や接種開始時期に変更があります(当初確保できるワクチン数は限られており、順次拡大される見込みです)。

本号では、優先接種者である**高齢者(令和3年度中で65歳に達する昭和32年4月1日以前生まれの人)**を対象とした接種券などの発送から接種開始日についてお知らせします。

### ◆高齢者を対象とした接種券などの発送から接種開始までのスケジュール

※広報とよあけ3月1日号から変更があります。

#### 1. 接種券発送 4月下旬以降

接種券・予診票と注意事項、接種日時・接種会場(中央公民館、南部公民館、市内実施医療機関など)、予約方法、接種当日の服装などの詳細は、個人通知にてお知らせします。

#### 2. 予約専用コールセンターの開始 4月下旬以降

詳細は、個人通知をご確認ください。

#### 3. 接種開始 5月以降 ※接種には予約が必要です。



### ◆接種時の持ち物

#### ①接種券(クーポン券)

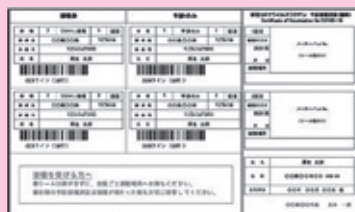

※接種券は、毎回台紙ごとお持ちください(切り離さないでください)。

#### ②本人確認書 (運転免許証、健康保険証など)



#### ③予診票

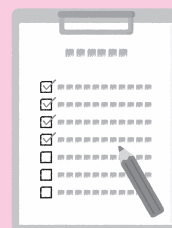

※自宅でご記入ください。

※高齢者以外の接種に関する内容は、国から接種のスケジュールが示され次第、個人通知にてお知らせします。

**注意!** 県内で、新型コロナウイルスワクチン接種に関する詐欺に繋がる不審な電話が確認されています。ワクチン接種は2回とも無料です。「予約金」など費用がかかることはありません。ご注意ください。

●問合先 健康長寿課新型コロナウイルスワクチン接種係 ☎0562-92-8362

※新型コロナウイルスワクチン接種予約は、予約専用コールセンターを設置する予定です。接種券の発送時にお知らせします。



## 4月1日から市の組織が変わります

問合先 企画政策課政策推進係  
☎0562-92-8318

令和3年4月1日、機構改革により市役所の組織および事務の担当が一部変わります。

主な変更点

### ○健康長寿課に新型コロナウイルスワクチン接種係(☎0562-92-8362)を設置します。

#### ・設置の目的

新型コロナウイルス感染症拡大防止活動の一層の推進のため、感染症対策本部事務局を新型コロナウイルスワクチン接種係が所管し、健康推進係では医療関係事務と一元化した保健衛生体制を整えることで、感染リスク防止のための環境変化への対応・新型コロナウイルスワクチン接種事業の円滑な実施・市民のみなさまに向けた接種促進を図ります。

#### ・移管される事務

感染症予防に関すること(新型コロナウイルス感染症対策)を子育て支援課およびこ健やか係から健康長寿課新型コロナウイルスワクチン接種係に移管します。

### ○保育課をこども保育課に名称変更し、保育施設係を幼保施設係(☎0562-92-1120)に名称変更します。

#### ・変更の目的

幼児教育保育の無償化を機に、教育部から健康福祉部に幼児教育関連(幼稚園関連)事務を移管したことを踏まえ、幼児教育・保育の認定・給付などの業務を行うとともに、今後の保育需要を見据えた保育園整備を含め、保育政策の推進を担っていくために課および係の名称を変更します。

## スマートフォンのアプリで市税の支払いができます。

問合先 債権管理課納税管理係 ☎0562-92-8373

市税の支払いが、4月から従来の支払方法に加え、スマートフォンアプリで決済できるようになりました。納付書に記載されたバーコードをスマートフォンアプリで読み取ることで、いつでもどこでも支払いができます。

### 対応アプリ



〈ペイペイ〉



〈LINE Pay〉



〈PayB〉



### 支払手順

- ①納付書に印刷されたバーコードをスマートフォンアプリで読み取る。
- ②支払い内容を確認し、支払いを確定する。
- ③支払い完了画面が表示されたら納付完了です。



### 注意事項

- 発行日が令和3年4月1日以降の納付書から、スマートフォンアプリでの決済が利用できます。
- 現在口座振替で支払いをしている人は、スマートフォンアプリでの決済を利用する場合、納付書による支払い方法に切り替える必要があります。
- 領収書は発行されません。領収書が必要な場合は、コンビニエンスストアや取扱金融機関にて現金でお支払いください。
- 支払い後も領収印のない納付書が手元に残ります。税金を二重に支払うことがないようにご注意ください。
- アプリのダウンロードおよび利用にかかる通信料は利用者負担となります。
- 納期限を過ぎた納付書、汚れや破損でバーコードを読み取れない納付書、バーコードが印刷されていない納付書では支払いできません。
- 詳しくは、市ホームページ(債権管理課)をご覧ください。



〈市ホームページ〉



# 防災防犯対策課からのお知らせ

問合せ先 防災防犯対策課 ☎0562-92-8305

## 後付け安全運転支援装置の設置費を補助

高齢者のブレーキとアクセルの踏み間違いによる事故を抑止するため、令和3年度分の補助申請を4月1日から受け付けます。

### 補助対象となる装置

既販車に対して後付けで設置する装置で、国の性能認定制度で認定された後付けのペダル踏み間違い急発進等抑制装置の機能を有するもの。

### 対象者

自家用車に安全運転支援装置を設置する個人で、以下のすべてに該当する人

- ・令和3年4月1日以降に装置を設置する人
- ・市内に住所を有し、申請年度中に65歳以上の年齢に達する人
- ・自動車運転免許証を保有する人
- ・補助対象車両の自動車検査証(自家用の記載があること)に記載されている人(使用者)
- ・過去に同補助金の交付を受けていない人
- ・補助対象車両は個人の用途に供する普通車・小型車・軽自動車であり、車検を受けていること
- ・市税を滞納していない人

### 補助額

装置の購入設置にあたって個人が負担した額の5分の4

### 補助の上限

【障害物検知機能付】32,000円 【障害物検知機能なし】16,000円  
※1人1台まで。予算の範囲内で実施します。

### 申込み

安全装置の設置前に、申請書類(防災防犯対策課で配布、または市ホームページからダウンロード可)に必要事項を記入の上、必要書類を添えて防災防犯対策課へ直接。  
必ず設置前に申請してください。設置日以後の申請はできません。  
【実績報告書提出期限】令和4年1月31日(月)

## 自転車乗車用ヘルメットの購入費を補助

児童生徒と高齢者の自転車事故による被害を軽減させるため、自転車乗車用ヘルメットの購入費を補助します。

### 補助対象となるヘルメット

安全性の認証を受けているヘルメット(SG・JCFマークなどがあるもの)

### 対象者

自転車乗車用ヘルメットを購入する個人で、以下のすべてに該当する人

- ・市内に住所を有する人
- ・申請年度中に7歳～18歳の年齢に達する児童生徒やその保護者、および申請年度中に65歳以上の年齢に達する人

### 補助額

自転車乗車用ヘルメットの購入にあたって個人が負担した額の2分の1、2,000円を上限とする※1人1個まで。予算の範囲内で実施します。

### 申込み

自転車乗車用ヘルメット購入の際に、申請書類(防災防犯対策課で配布、または市ホームページからダウンロード可)に必要事項を記入の上、必要書類を添えて防災防犯対策課へ直接。  
【実績報告書提出期限】令和4年1月31日(月)



## 同報無線の一齐試験放送を行います

市では、境川の氾濫・土砂災害の危険・地震・その他災害などで避難が必要なことを伝える同報無線を整備しました。

無線の運用開始に当たり、一齐に試験放送を行います。スピーカーやサイレンから大きな音が出ます。近隣住民のみならずにはご迷惑をおかけしますが、ご理解ご協力をよろしくお願いします。

**と き** 4月11日(日)午前10時～

**無線設置場所** 境川沿岸地域(8か所)、土砂災害警戒区域(1か所)、皆瀬川・梶田橋(1か所)



## ブロック塀撤去事業費等補助金を拡充しました!

市では、地震によるブロック塀などの倒壊を未然に防ぐため、市内の危険なブロック塀などを撤去するための費用の一部を補助する制度を設けています。

このたび、令和3年4月1日(休)から、ブロック塀などの撤去に伴う安全な生垣・フェンスなどへの建替えに対する追加の補助制度を設けました。

項目	従来 of 制度	令和3年4月1日以降
対象工事	① 市内にあり、道路または公共施設に面し、高さ60cmを超える(基礎除く)危険なブロック塀などの撤去	① 従来通り ② <u>ブロック塀などの撤去に伴う、地震に対して安全な構造となる生垣、フェンスなどの新設(建替え)</u>
補助額	① 撤去に対する補助 A. 補助事業に要する経費(工事費) B. 撤去するブロック塀などの延長1mあたりに2万円を乗じた額 A・Bのうちいずれか少ない額の3分の2	① 従来通り ② <u>建替えに対する補助</u> A. 補助事業に要する経費 B. <u>新設する生垣、フェンスなどの延長1mあたりに2万円を乗じた額</u> A・Bのうちいずれか少ない額の3分の2
補助限度額	① <b>最大20万円</b>	① <b>最大20万円</b> ② <b>最大16万円</b> <b>計 最大36万円</b>

※補助金の申込前に工事を実施した場合、補助の対象になりません。また、補助金の交付には各種条件がありますので必ず事前にご相談ください。詳しくは、防災防犯対策課までお問い合わせください。

## 税

**令和3年度固定資産税・都市計画税納税通知書の発送**

税務課資産税係

☎0562・92・1118

令和3年度の固定資産税・都市計画税の納税通知書を4月1日(木)に発送します。第1期の納付期限は4月30日(金)です。4月9日(金)までに納税通知書が届かない場合は、税務課にご連絡ください。

**今月の納期限 4月30日(金)**

○固定資産税・都市計画税  
全期・第1期

債権管理課納税管理係

☎0562・92・8373

※口座振替をご利用の方は、

## 今月の川柳

おやこ川柳

最優秀賞

子 「おかあさん おこっているのは ぼくのため」  
母 「できるなら おこりジワより 笑いジワ」

(栄小4年 (令和2年度) 薬王寺璃公さん)

生涯学習課

納期限の前日までに通帳の預金残高をご確認ください。

※固定資産税・都市計画税の口座振替に関する納付方法の変更手続きについては、次をご覧ください。

### 固定資産税の口座振替に関する納付方法の変更手続き

債権管理課納税管理係

☎0562・92・8373

納付方法の変更(期別と全期の変更・口座振替の中止)をする場合は、4月16日(金)までに納税通知書と認印をお持ちの上、債権管理課で変更の手続きをしてください。  
なお、16日を過ぎると口座振替を止めることができませんのでご注意ください。

○残高不足で振り替えできなかった場合、再度振り替えを実施します。事前に通知を送付しますので、通帳の残高をご確認ください。

○再振替を実施する場合、納付方法を全期としている人は、全期分を再振替します。再振替においても振り替えできなかった場合、今年度分は、第2期以降は期別で口座振替となります。

○新規で口座振替を希望する場合は、今回の第1期分および全期分の振り替えには間に合いません。次期または次年度からの振り替えとなります。申し込みは、納税通知書に同封のがき式申込書をお使いいただくか、金融機関(通帳と通帳使用印が必要)にてお手続きください。

※市外の本支店の場合、窓口申込書がありませんので債権管理課までご連絡ください。申込書をお送りします。

### 令和3年度土地・家屋縦覧帳簿の縦覧

税務課資産税係

☎0562・92・1118

市内に土地または家屋を所

## 豊明市長 令和場所

22番

### 「高齢者の方からワクチン接種開始へ」

豊明市長 小浮 正典

新型コロナウイルス感染症のワクチン接種が高齢者を対象に始まります。ワクチンの入荷量により、日程は都度、変更が生じますが、豊明市において市に住民票があり、かつ令和3年度中で65歳以上となる方に4月下旬以降順次、接種券を郵送します。

接種券が郵送された方で接種を希望される方はインターネット、またはコールセンターに電話して接種する場所と時間を予約します。手続きについては接種券送付の際に同封する説明書(チラシ)をご確認ください。

接種は全員無料です。65歳以上の方への接種が一定程度進むと基礎疾患のある人や高齢者施設で働く従業員を対象にした接種が始まり、その後当面は16歳以上の一般市民を対象にした接種が始まります。子ども向けのワクチンはまだ開発されていません。

ワクチン接種にはいくつかの注意点がありません。

第一に、ワクチン接種は強制ではありません。予防接種による感染症予防の効果と副反応のリスクの双方を理解したうえで自らの意思で接種を受けます。まれな頻度で急性アレルギー反応が発生したことが報告されています。そのほか、接種部位の痛みや頭痛等の報告もあります。

第二に、ワクチンを接種したからといって「新型コロナウイルスに感染しなくなる」までは実証されていません。

発症する可能性と重症化する可能性を低くする効果までしか臨床試験で証明されていないのです。すなわち、感染リスクはワクチン接種後も続き、マスクを着用する必要性は続きます。

ちなみに私は接種券が届けば予防接種を受けますが、前述のとおり、各自が体調や体質を考慮して接種を決めることとなります。厚生労働省が電話相談(☎0120-761770)を受け付けています。ご利用下さい。





## 防犯情報コーナー



愛知警察署交通課 ☎0561-39-0110

### 「ダイヤモンド」をご存知ですか

ダイヤモンドとは、信号機のない横断歩道の手前にある道路標示です。この先に横断歩道があることを示しています。

道路に標示されたダイヤモンドを運転中に見掛けたら、「この先に横断歩道がある」と思って、速度を落としましょう。また、横断歩道に差し掛かったら、横断している歩行者や横断しようとしている歩行者がいなかったら確認して、歩行者がいれば横断歩道の手前で必ず停止してください。

横断中の事故は、重大事故につながります。ドライバーのみなさま一人ひとりが、歩行者保護の意識を持って運転しましょう。

※ダイヤモンドは、道路形状などの理由により省略される場合がありますが、標示している先には、必ず横断歩道があります。

有している納税義務者は、自己の資産との比較を目的とする場合に限り、市内の他の資産についても土地または家屋縦覧帳簿により縦覧できます。ただし、土地（または家屋）のみを所有している人は、土地（または家屋）の縦覧帳簿しか縦覧できません。

**縦覧期間** 4月1日(木)～30日(金)午前8時30分～午後5時15分(土曜・日曜日、祝日を除く)

**縦覧場所** 税務課

**縦覧項目** 【土地】所在地番・地目・地積・価格【家屋】所在地番・家屋番号・種類・構造・床面積・価格

**縦覧できる人** 納税義務者、同居の家族、代理人（納税義務者からの委任状が必要）、納税管理人。なお、免税点未満の土地や家屋の所有者、固定資産税が非課税である土地や家屋の所有者、借地・借家人および賦課期日以降の新所有者は縦覧することができません。

その他 縦覧の際は、窓口に求められる人の本人確認書類（運転免許証、健康保険証など）をお持ちください。

## 保険・年金

### 学生納付特例制度

笠寺年金事務所

☎052・822・2512

20歳になると国民年金に加入し、保険料の納付が義務付けられます。学生で保険料の納付が困難な場合は、申請によって保険料納付を猶予する「学生納付特例制度」をご利用ください。学生納付特例制度を申請せずに保険料を未納にしていると、万一病気やけがで重い障害が残った時に障害年金を受け取れない場合があります。

**対象** 大学、大学院、短期大学などの教育施設に在学中、本人の前年所得が一定額以下の人

**申請方法** 印かん、年金手帳、学生証をお持ちの上、保険医療課にて申請（申請は毎年必要です。4月から受け付けを開始します）。

## 福祉・健康

### 令和3年度慰霊巡拝の実施

社会福祉課障がい社会係

☎0562・92・1119

厚生労働省では、旧主要戦域や遺骨収集のできない海上において、戦没者を慰霊するため、昭和51年度から遺族を主体とした慰霊巡拝を計画的に実施し、旧ソ連においては、抑留中死亡者の埋葬地の慰霊巡拝を実施しています。令和3年度の日程などの詳細は、お問い合わせください。

なお、新型コロナウイルス感染症拡大状況を踏まえ、実施を見合わせるなどの判断を行う場合があります。

### 戦没者などの遺族に対する特別弔慰金の支給

社会福祉課障がい社会係

☎0562・92・1119

戦没者などの死亡当時のご遺族で、令和2年4月1日において公務扶助料や遺族年金などを受ける人がいない場合に、第11回特別弔慰金（額面25万円、5年償還の記名国債）が支給されます。

## 片付けトントン



- 不用品回収
- 部屋の片付け

受付 8:00～20:00（年中無休）

リサイクルの  
（株）中西

見積  
無料

0120-947-479

豊明市栄町高根 103



お客様の  
声

さわやかで感じがよかった。思い出の品に気を配りながらきれいにしてくれた。（60代ご夫婦・豊明・空き家の片付け）

広告

対象 戦没者などの死亡当時のご遺族1人  
請求期間 令和5年3月31日(金)まで  
必要書類 請求書類、印かん、本人確認書類(運転免許証、マイナンバーカードなど)、請求者に応じた書類(戸籍謄本など)  
その他 請求に関する相談を窓口でご希望の場合は、事前に電話にて来庁日時をご連絡いただいた上でお願いいたします。

## 生活

**4月は20歳未満飲酒防止  
強調月間です**

熱田税務署

☎052・881・1541

20歳未満の飲酒は法律で禁止されています。

親は子どもの飲酒を止めなければいけないことや、販売店・飲食店は20歳未満にお酒を売ったり飲ませたりしてはいけないことは法律に定められています。

※令和4年4月から民法の成年年齢は18歳に引き下げられますが、お酒に関する年齢制限

限は20歳のまま維持されます。

**令和2年度男女共同参画  
フォトコンテスト結果発表**

市民協働課協働推進係

☎0562・92・8306

○優秀賞

・「男の子には負けない」(YUKI)

・「コレは恋です」(来美)

○佳作

・「ライズ」(高木 萌々佳)

※敬称略

受賞作品は市ホームページからご覧いただけます。



## 教育

**県立大府もちのき特別支援  
学校よつば相談**

大府もちのき特別支援学校相談支援部

☎0562・46・3011

保育所・幼稚園や学校の生活になじめない、学習に集中できない、理解力はあるのに文字を読むことが苦手など、

## 愛知県統計 功労者表彰

問合先 市民協働課統計係  
☎0562-92-8306

愛知県統計功労者として、次の方が表彰されました(敬称略)。

《愛知県知事賞》

柴田 奈美  
(市町村委託調査員 栄町)

《2020年農林業センサス》

會田 能史  
(市町村委託調査員 新栄町)

### 小・中学生就学援助制度

学校教育課学校教育係

☎0562・92・8316

経済的な理由により、就学

お子さんの理解の仕方や支援の方法について相談をお受けしています。秘密は厳守しますので、安心してご相談ください(相談無料)。

とき 申込受付時に相談

ところ 大府もちのき特別支援学校

対象 保育所・幼稚園、小・中学校、高等学校の先生や保護者

申込み 大府もちのき特別支援学校へ電話にて

援助学校へ電話にて

が困難と認められる児童生徒の保護者に対して、学校給食費や学用品費の一部を援助します。

対象 生活保護法に規定する要保護世帯に準ずる程度に困窮していると認められる世帯

※世帯の収入や資産状況などによって認定されない場合があります。

援助項目 学用品費など、給食費、新入学児童生徒学用品費、修学旅行費など

申請方法 学校教育課にて受け付け。前年度中に就学援助を受けている世帯で継続して

援助を希望する場合は、改めて申請する必要があります。

経済的な理由により、就学

株式会社 ナカノ金物

広告

**下取りセール!**  
エンジンから充電へ買替えませんか?当社指定充電刈払機購入で、エンジン刈払機を**24,000円**で下取りします。数量限定です。詳しくは、お問合わせ下さい。

電話 93-1017 住所 三崎町三崎4-5

PayPay 使えます!

皮膚病・不妊・免疫疾患等

創業150年の歴史を誇る信頼と実績

広告

**中野薬房**

豊明市大久伝町南19-26

☎(0562)92-0340

HPは「中野薬房」で簡単アクセス!!

営業時間 午前10時~午後6時

休業日 日曜・月曜・木曜日、祝日





新型コロナウイルス感染症の影響でイベントなどを中止、延期、または内容を変更させていただく場合があります。開催状況は、市ホームページなどでご確認ください。

## 図書館からのお知らせ

問合先 図書館 ☎0562-92-4946

### 本棚にある資料の取り置き予約開始

4月から、インターネットで本棚にある資料の取り置き予約が可能になります(マンガ、週刊誌、参考資料など予約できないものもあります)。

詳しくは市ホームページ(図書館)「利用者のページ」をご覧ください。



利用者のページ

### 南部公民館図書室の利用時間延長

4月から、南部公民館図書室の貸出などの利用時間を延長します。開室日などの詳細は、市ホームページをご覧ください。

利用時間 午前9時～午後9時  
休室日 毎週月曜日



南部公民館  
開館カレンダー

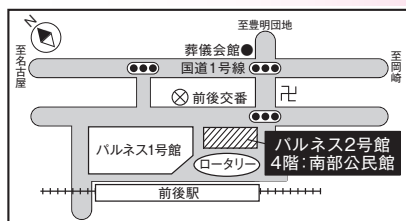

▲前後駅の改札を出て、左手にあるロータリーの奥の建物です。

### おもちゃの病院

家庭内の壊れたおもちゃを無償で修理します。

とき 4月11日(日)午前10時～午後3時

ところ 図書館2階会議室

協力グループ おもちゃ病院

※おもちゃは1人1点。ICゲーム機など修理できないものもあります。

## 募集

### パートタイム会計年度任用職員

パートタイム会計年度任用職員任用登録が必要です。

募集職種 延長保育補助員、

短時間保育士

業務内容 園児の保育および

調理などに関する業務

勤務場所 市立保育園

申込み 写真1枚(縦4cm×

横3cm)と各資格証のコピー

をお持ちの上、こども保育課

へ直接(申し込みの際は、事前にお電話ください)。

その他 勤務時間や報酬などの詳細は、業務内容により異なりますのでお問い合わせください。

問合先

こども保育課

☎0562・92・1120

募集職種 放課後子ども教室

運営スタッフ

業務内容 放課後子ども教室

の運営・安全管理

勤務時間 週4日程度(原則

午後の4時間程度)

勤務場所 栄小学校

賃金 1時間987～1046円(学歴・経験年数により変動。交通費は市の規定による)

問合先 生涯学習課

☎0562・92・8317

### 市民フェスティバル参加団体

文化会館

☎0562・93・3310

参加団体の中で実行委員会を立ち上げ、企画から開催まで行っていたいただきます。

とき 12月12日(日)※予定

ところ 文化会館

対象 参加者がひとつになっ

て魅力ある舞台を創ることを

目指し、市内で活躍している

団体(音楽・吹奏楽・合唱・

演劇・ダンスなど)※市内在

住・在勤・在学の人に限り

申込み 5月8日(土)までに、

参加申込書(文化会館に設

置)に必要事項を記入の上、

文化会館へ直接、または

ファックスにて(☎0562

・93・3100)。

その他 5月9日(日)午後6時

から文化会館第2会議室で第

1回実行委員会を開催します

ので、必ずご参加ください。

### 8020・8820運動 表彰対象者

保健センター

☎0562・93・1611

〇8020運動

80歳以上で自分の歯を20本

以上保っている人を表彰する

「8020運動」の表彰対象

者を募集します。

対象 昭和17年3月31日以前

生まれで、自分の歯が20本以

上あり、過去に同表彰を受け

ていない人。

〇8820運動

88歳以上で自分の歯を20本

### お墓の再生しませんか?

お墓の汚れ、墓石の文字ペイント補修  
お墓参り代行等全てお任せ!!  
手洗い洗浄でお墓や環境にも優しい。  
まずはご相談を!!

特許取得

繕サービス 代表: 近藤

豊明市西川町長田 1-17 301

TEL: 74-4503 直電: 090-2938-0128

豊明市の身近な話題は「CCNet」で!

見て  
くださいね!  
あなたも映ってるかも!

お祭り 学校行事など豊明市の話題を毎週更新で放送中!  
楽しい企画やグルメ情報も!  
取材のご依頼もお待ちしております!

CCNet 東名局 ☎0120-441061  
中部ケーブルネットワーク株式会社  
名古屋市中区栄三丁目103番地

税

保険・年金

福祉・健康

防災・安全

生活

教育

募集

催し・講座

その他

以上保っている人を表彰する「8820運動」の表彰対象者を、今年度より新たに募集します。

**対象** 昭和9年3月31日以前生まれで、自分の歯が20本以上ある人（過去に8020表彰を受けた人も対象となります）。

**申込み** 4月12日（月）～5月31日（月）に、愛豊歯科医師会豊明支部に所属する歯科医院へ電話または直接。

※申込期間内に歯科医院で歯科健診を受け推薦された人が、11月に開催の社会福祉大会で表彰されます。

## 地域公共交通会議一般公募委員

企画政策課施設・交通マネジメント係

☎0562・92・8318

市では、「豊明市地域公共交通網形成計画」に基づいたよりよい公共交通網の実現に向け、公共交通会議を設置し、具体的事業などの協議を行っています。

このたび、この会議に参加いただく委員を公募します。  
募集人数 2人

**任期** 委嘱の日から令和4年3月31日まで  
**資格** 市内在住で満18歳以上70歳未満の人

**申込み** 4月21日（水）（必着）

までに、応募の動機・公共交通についての考え（様式自由）・住所・氏名・年齢・職業・電話番号を記入の上、企画政策課へ郵送（〒470-1195住所不要）または直接。

**選考方法** 書類選考※応募いただいた書類は返却しません。  
**選考結果** 郵送にてお知らせします。

## 催し・講座

### 二村山の里山保全活動と自然観察会

二村山豊かな里山づくりの会（浅野）

☎090・9904・4924

### ○里山保全活動

野生ツツジ復活などをめざし、雑木林の整備を実施しています。

**とき** 4月11日（日）・18日（日）午

前9時～正午

**集合** 県道沿い二村山駐車場  
**作業** 常緑樹の間引き、草刈

## 一般コミュニティ助成事業

問合先 市民協働課協働推進係 ☎0562-92-8306

一般財団法人自治総合センターから宝くじ助成を受けて、備品などが整備されました。



### 中島区

- ・長胴太鼓1台
  - ・締太鼓3丁
  - ・平太鼓6張
  - ・放送機器一式など
- （助成金額250万円）



## 令和3年度東部知多衛生組合一般会計予算

問合先 東部知多衛生組合 ☎0562-46-8855

2市2町（豊明市、大府市、東浦町、阿久比町）で構成している東部知多衛生組合の令和3年度一般会計予算は、以下の通りです。なお、豊明市の令和3年度負担金は、449,450,000円です。

### ◆歳入

（単位：千円）

科 目	金 額
分担金及び負担金	1,677,060
使用料及び手数料	232,113
国庫補助金	61,061
財産収入	6,163
繰越金	10,000
諸収入	177,413
組合債	170,400
歳入合計	2,334,210

### 一般会計

### ◆歳出

（単位：千円）

科 目	金 額
議会費	499
総務費	59,141
衛生費	1,505,569
事業費	276,400
公債費	482,601
予備費	10,000
歳出合計	2,334,210



新型コロナウイルス感染症の影響でイベントなどを中止、延期、または内容を変更させていただく場合があります。開催状況は、市ホームページなどでご確認ください。

# Information

税

保険・年金

福祉・健康

防災・安全

生活

教育

募集

催し・講座

その他

## ○自然観察会（月例）

とき 4月25日(日)午前8時～正午

集合 県道沿い二村山駐車場  
内容 野鳥や植物の観察  
持ち物 あれば双眼鏡、ルーペ（虫眼鏡）、図鑑など

## ○会員募集中

個人、団体どなたでも会員になれます。まずは行事にご参加ください。

## 春季自然歩道を歩く会

生涯学習課文化・スポーツ係

☎0562・92・8317

毎年5月に開催する春季自然歩道を歩く会は、新型コロナウイルス感染症拡大防止のため中止します。

## 市民歩け歩け運動

生涯学習課文化・スポーツ係

☎0562・92・8317

自宅から二村山山頂を目指して歩きましょう。

とき 5月2日(日)午前7時～8時（雨天決行）

集合場所 二村山地蔵尊前

※保険などへの加入はしていません。自己責任で事故やけがに注意してください。

また、新型コロナウイルス感染症拡大防止のため、受付時などはマスクの着用をお願いします。

## 1 DAY レッスン

福祉体育館

☎0562・93・5001

とき 【筋トレ教室】4月10日(土)午前10時～【簡単エアロ教室】4月17日(土)午後1時～  
ところ 福祉体育館会議室  
対象 中学生以上※住所は問いません

定員 15人（先着順）

参加費 1回300円

持ち物 運動のできる服装、室内用シューズ

申込み 当日福祉体育館会議室にて受け付け

## 楽しい英会話教室

「ちやっこーキングズ春」

市国際交流協会

☎0562・92・4649

とき 4月13日・20日・27日、5月11日・18日・25日、6月1日・8日・15日・22日・29日、7月6日午後7時～8時30分（全日火曜日、全12回）  
ところ 総合福祉会館大会議

室 講師 ジエイソン・フォード氏

対象 19歳以上の英会話初心者※住所は問いません

受講料 9000円（会員7000円）※別途テキスト代（2200円税込み）必要

定員 25人（先着順。受講者数が12人に満たない場合は開講しません）  
申込み 4月5日(月)（必着）までに、市国際交流協会（〒470-1195住所不要）へ往復はがき、またはメール（toyake@tira.jp）に。住所・氏名（ふりがな）・年齢・電話番号・ファックス番号をお知らせください。

## 生活サポーター養成

「おたがいさま講座」

おたがいさまセンターちやっこ

☎0562・51・0635

ごみ出しや掃除などのちよつとした困りごとを、元気なうちに手伝ってもらおう。そんなささえあいの仕組みが「ちやっこ」です。  
とき 4月9日(金)午後2時～

## 市民意見提出制度 パブリックコメント



意見提出専用入力フォーム

市では、次の計画案についてみなさまからのご意見を募集します。

案件名 第3次とよあけ男女共同参画プラン(中間見直し版)

募集期間 4月5日(月)～5月6日(休)

担当課(問合先) 市民協働課☎0562-92-8306

公表方法 市民協働課または市政情報コーナーでの閲覧(平日午前8時30分～午後5時15分)、市ホームページへの掲載

### 意見を提出できる人

- ・市内在住・在勤・在学の人
- ・市内に事務所などを有する個人および法人、その他の団体
- ・その他利害関係を有する人

### 意見提出方法

- ・市民協働課へ郵送（〒470-1195住所不要）
- ・ファックス（FAX0562-92-1141）
- ・市ホームページ意見提出専用入力フォーム
- ・市民協働課へ直接

4時

ところ 市役所新館1階会議室6

参加費 無料、申込不要

## 令和3年度手話奉仕員養成講座

社会福祉課障がい社会係

☎0562・92・1119

本年度は、入門課程のみの開催です。基礎課程は翌年度以降の開催となります。

とき 6月～12月（全日水曜日、全18回）午後7時～9時

※詳細は、市ホームページをご覧ください。

ところ 総合福祉会館

対象 豊明市・日進市・長久手市・東郷町に在住・在勤・在学の18歳以上で、手話奉仕員として活動する意思がある人（過去に4市町が開催した手話奉仕員養成講座の修了者を除く）

定員 全体で25人（応募者多数の場合は抽選。最低応募者数に満たない場合は中止することがあります）

申込み 5月6日(木)までに申込書（市ホームページからダウンロード可）に必要事項を記入の上、社会福祉課へ郵送（〒470-1195住所不

要)、ファックス(0562・85・1330)、またはメール(sshakafu@city.toyoake.lg.jp)にて。

## 患者さん向けがんセミナー(WEB開催)

藤田医科大学病院がん相談支援センター

0562・93・2284

とき 4月20日(火)午前9時〜26日(月)午後5時

内容 直腸がんの外科治療(人工肛門を含む)

講師 【第1部】総合消化器外科 花井恒一氏【第2部】皮膚・排泄ケア認定看護師 藤城尚美氏

参加費 無料、申込不要

聴取方法 インターネット上で「藤田患者がんセミナー」とキーワード検索※何度でも視聴可

## アルコール依存症家族教室(全6回)

桶狭間病院藤田こころケアセンター医療福祉相談室

0562・97・1361

とき 4月10日(土)午後2時〜4時※毎月1回第2土曜日

ところ 桶狭間病院藤田こころケアセンター5階講義室  
内容 医師、看護師、心理士、作業療法士、精神保健福祉士の専門職による講義とフリートーク  
対象 アルコール問題でお悩みのご家族  
参加費 1人500円(資料代、お茶代)  
申込み 開催1週間前までに電話にて。それ以降は要相談。  
※新型コロナウイルス感染症対策などのため、延期となる場合があります。最新情報は、病院ホームページをご確認ください。

## その他

### 愛知中部水道企業団土地売却

愛知中部水道企業団管財検査課  
0561・38・0149

一般競争入札で申し込みがなかった次の物件を、先着順により売却いたします。

売払物件 みよし市東山台28番5

都市計画等 都市計画Ⅱ第一種低層住居専用地域、実測地積Ⅱ1679・9㎡、登記地

目Ⅱ水道用地、建ぺい率Ⅱ60%、容積率Ⅱ100%  
売却価格 1億4783万1000円  
受付期間 5月10日(月)〜令和4年1月31日(月)の営業日(土曜・日曜日、祝日、年末年始を除く)午前9時〜午後5時(正午〜午後1時を除く)  
受付場所 愛知中部水道企業団管財検査課(東郷町大字和合字北蚊谷212番地)  
その他 詳細は、実施要領(企業団管財検査課にて配布)または企業団ホームページをご確認ください。

## 令和2年度補正予算のあらまし

財政課財政係

0562・92・8314

1月臨時議会で議決された補正予算は、次の通りです。

一般会計  
第18号

5893万3千円を追加し、予算総額は304億6942万2千円となりました。内容は、新型コロナウイルスワクチン接種に伴う費用となっています。

## 販売サイトで契約内容をよく確認! 定期購入トラブル

ネットの広告を見て、特別価格約3000円の商品を購入した。肌に合わず使用をやめていたが、商品が再び届き、定期購入だと初めて気付いた。すぐに事業者へ解約と返品を申し出たが、「発送日の10日前までに申し出ないと対応できない」と言われた。2回目の商品は1万円以上でとても高い。申込時には、定期購入だと分からなかった。どうにかならないか。(60歳代 女性)



本文イラスト：黒崎 玄

### 消費生活情報コーナー

### ひとこと助言

隅々まで確認



- 1回だけのつもりで申し込んだが、定期購入になっていたという相談が多数寄せられています。
- 詳細な契約内容は「〇%オフ」などの目立つ表示と離れた場所に表示されていたり、小さい字で書かれていたりすることがあるため、画面の隅々まで見るなど注意が必要です。
- 「解約の申し出は次回発送日の〇日前まで」などと解約条件が定められている場合も多々あります。注文する際には、解約条件などの契約内容をしっかりと確認しましょう。
- 困ったときは、すぐにお住まいの自治体の消費生活センターなどにご相談ください(消費者ホットライン188)。

引用：見守り新鮮情報 第384号(2021年1月26日)発行：独立行政法人国民生活センター

※消費生活相談についての詳細は、P33をご覧ください。

問合先 市消費生活センター ☎0562-85-3712



新型コロナウイルス感染症の影響でイベントなどを中止、延期、または内容を変更させていただく場合があります。  
開催状況は、市ホームページなどでご確認ください。

## 高齢者趣味・講座

問合先 老人福祉センター ☎0562-93-6907

と き 一覧表参照

ところ 老人福祉センター(福祉体育館内)

参加費 無料(用具などは個人でお持ちください)

対象 市内在住で60歳以上の人  
(応募者多数の場合は、初めての人を優先して抽選)

申込み 4月1日(木)～15日(木)(当日消印有効)に、往復はがきにて  
※各講座1人1枚

その他 応募が少数の場合は、開講を中止する場合があります。

講座名	と き	講 師	定員	備 考
高齢者寝たきり予防 脳力トレーニング+ 筋力トレーニング	5月11日・18日・25日、 6月1日・8日・15日 全日火曜日 午後1時30分～3時30分	石亀敬子	10人	6回のコースです。ミニ 講座と脳を活性化させる 軽運動や筋トレ、筋力測 定などを行います。
楽しいフラダンス 入門	5月20日、 6月3日・17日、 7月1日・15日、 8月5日・19日、 9月2日 全日木曜日 午前10時～11時30分	岩田悦子	10人	8回のコースです。フラ ダンスで優雅に体を動かし、 心身のリフレッシュ をしませんか。
一字書	5月25日、 6月8日・22日・29日、 7月13日 全日火曜日 午前10時～正午	青木照美	10人	5回のコースです。一文 字を自由にくずし、創作 を楽しみます。

### 往復はがきの書き方

往信(表)	返信(裏)
63 470-1123 往信 老人福祉センター 行 豊明市 西川町笹原26番地1	※返信欄ですので 記入しないでください。
返信(表)	往信(裏)
63 470-□□□□ 返信 申込者住所 (建物名・号室まで) 申込者氏名 様	希望講座名 住所 氏名(ふりがな) 電話番号 生年月日

## 令和3年度 第1期体育教室

問合・申込先 福祉体育館 ☎0562-93-5001 休館日 月曜日(休日の場合は次の平日)

とき・ところ 開催一覧参照

対象 年中～小学生※住所は問いません

申込み 4月1日(木)～10日(土)(必着)に、往復はがき(記入例参照。1教室1人1枚。何教室でも受講可)に必要事項を記入の上郵送、または福祉体育館ホームページから申し込み。

受講の決定 応募者多数の場合は抽選。結果は、4月15日(木)以降に返信はがき、またはメールにてお知らせします。

受講料支払日 4月15日(木)～25日(日)  
受講決定者は、決定通知と受講料を持って福祉体育館にて受講料の払い込みをしてください。支払期間中に手続きがない場合は当選無効となります。追加募集にて申し込みください。

追加募集 4月28日(水)午前9時受付開始(先着順)。  
教室の空き状況は4月27日(火)に開示します。

注意事項

- ・保護者の送迎を応募の条件とします。
- ・受講中のけがに関して、指定管理者の保険が適用されます。
- ・一度納められた受講料は返還できませんので、ご了承ください。
- ・定員の半分に満たない教室は中止します。

### 往復はがきの書き方

往信(表)	返信(裏)
63 470-1123 往信 福祉体育館 係 行 豊明市福祉体育館内	※返信欄ですので 記入しないでください。
返信(表)	往信(裏)
63 □□□-□□□□ 返信 申込者住所 (建物名・号室まで) 申込者氏名 様	番号・教室名 郵便番号・住所 氏名・ふりがな (受講者と保護者の氏名を記入) 年齢・学年・性別・小学生は生年月日も記入 電話番号

### 開催一覧

	教室名	ところ	対象	曜日	時間	回数	定員	受講料(円)	講座開始日
1	キッズ体育教室	福祉体育館柔道場	年中・年長	水	午後5時30分～6時30分	8	20	8,250	5月12日
2	ジュニア体育教室	福祉体育館柔道場	小学生	水	午後6時45分～7時45分	8	20	8,250	5月12日

※準備・片付けを含めた時間となります。

税

保険・年金

福祉・健康

防災・安全

生活

教育

募集

催し・講座

その他



## チョイソコとよあけ 本格運行開始!

問合先 企画政策課施設・交通マネジメント係 ☎0562-92-8318

### 「チョイソコとよあけ」とは .....

「チョイとソコまでごいっしょに」を合言葉に、病院や買い物など、高齢者の生活や健康に必要な特定の目的地へ定額の運賃で利用者が乗り合わせて移動する、健康増進を目的とした乗り合い送迎サービスです。

市では平成31年3月25日から有償での実証実験を続けてきましたが、令和3年4月1日から正式に市の公共交通として運行を開始します。

**運行日** 土曜・日曜日、祝日、年末年始(12月29日～1月3日)を除く平日に運行

**運行時間** 午前9時～午後4時

**運賃** 1乗車200円(乗車時にお支払いください。manacaなどの交通系ICカードもご利用いただけます)

#### 会員条件

高齢者・障がい者会員	交通不便地域会員(以下の地区にお住まいの人)	
<ul style="list-style-type: none"> <li>・市内在住で65歳以上の人</li> <li>・市内在住で障がいのある人(身体障害者手帳、療育手帳または精神障害者保健福祉手帳をお持ちの人)</li> </ul>	沓掛エリア	仙人塚・間米エリア
	<ul style="list-style-type: none"> <li>・東沓掛区</li> <li>・西沓掛区</li> </ul>	<ul style="list-style-type: none"> <li>・前後区の一部(前後ニュータウンおよび前後北町内会)</li> <li>・西区</li> <li>・間米区</li> </ul>

#### 利用方法

##### ①会員登録※要事前登録

登録用紙(企画政策課、市役所総合案内窓口)に設置)へ必要事項を記入の上、ご登録ください。また、予約ダイヤル☎057-00-81194(チョイソコセンター(アイシン))へご連絡いただければ登録用紙を郵送しますので、同封の返信用封筒にてお申し込みください。登録申込後、会員証が届き次第ご利用いただけます(会員証の発行は、10日程度お時間をいただきます)。

##### ②利用予約申込

電話またはWEBにてお申し込みください。利用希望日時の1週間前から当日30分前まで予約可能です。

##### 〈電話予約〉

予約ダイヤル☎057-00-81194(チョイソコセンター(アイシン))へ、

①氏名・会員番号②希望日時③乗り場と行き先④希望時刻をお伝えください。

##### 〈WEB予約〉

受付専用URL(<https://toyoake.aisin-choisoko.com/>)

または二次元コードから予約



##### ③乗車

ご案内乗車時刻の5分前を目途に、乗車場所にてお待ちください。

### 公共交通ご利用時のお願い

チョイソコとよあけを含めた鉄道・バス・タクシーなどの公共交通は、利用者みなさまに、安全に安心してご利用いただけるよう、車内消毒や換気などさまざまな取り組みを行いながら運行を行っています。ひまわりバスとチョイソコとよあけについては、車両内部の抗菌コーティング作業を行いました。引き続き、新型コロナウイルス感染予防対策の取り組みを行っていきます。

利用者みなさまも、新型コロナウイルス感染拡大防止に向けた取り組みへのご協力をお願いします。



# 狂犬病予防注射のご案内

問合先 環境課環境保全係 ☎ 0562-92-1113

狂犬病予防法で、生後 91 日以上の犬は、次の 2 点が飼い主に義務付けられています。

- 生涯に一度の登録
- 毎年の狂犬病予防注射と届出

愛犬のかかりつけ医を持ちましょう



## 狂犬病予防注射は動物病院で受けましょう。

市と契約している動物病院では、鑑札や注射済票をその場で受けとることができます。

市と契約している動物病院は一覧表をご確認ください。それ以外の病院で接種した場合は、病院発行の「狂犬病予防注射済証」および「注射済票(プレート)交付手数料550円」をお持ちの上、環境課へお越しください。

また、登録犬がお亡くなりになっている場合は、電話でも届け出ができますので、ご連絡ください。

## 狂犬病予防注射の集合接種は行いません。

以前から、多くの犬が集まる集合接種会場では、犬が逃走したり暴れてかみついたりする事故の発生や、問診が十分に行えないこと、アレルギー反応が出た際に処置が限られてしまうことなどの問題がありました。また、新型コロナウイルス感染症の影響もあり、集合接種は行わないこととなりました。

犬がかかる病気は狂犬病だけではありません。かかりつけの動物病院を持って、定期的な健康診断を受ける習慣をつけてみてはいかがでしょうか。

市と契約している動物病院一覧表

	病院名	住所	電話番号
豊明市内	犬猫病院 With	前後町鎗ヶ名 1818-2	☎0562-93-8551
	四季の森 どうぶつクリニック	新栄町一丁目 179	☎0562-85-2215
	まつもと動物病院	新田町吉池 17-1	☎0562-93-1116
	山田動物病院	三崎町ゆたか台 27-23	☎0562-92-6000
他市町	あいち犬猫医療センター 杉浦犬猫病院	安城市今池町 3-5-10	☎0566-98-3758
	犬と猫の病院 Ken doc.	みよし市三好町 半野木 1-95	☎0561-34-3355
	岩崎台 犬と猫の病院	日進市岩崎台 4-1016	☎0561-74-8280
	家庭動物診療施設 獣徳会	東郷町春木音貝 107	☎052-800-2600
	つかもと動物病院	東郷町春木涼松 183-5	☎052-800-6300
	なぐら動物病院	東郷町三ツ池 4-8-10	☎0561-39-1172
	森動物病院	名古屋市緑区 相原郷 2-1606	☎052-624-7558



## 教えてマッタマン!

～第40回 マッタマンの引っ越し大作戦～

**問合先** 環境課ごみ減量推進係 ☎0562-92-1113

**マッタマン**：今日は、引っ越しをした環境課職員Aさんのお宅にお邪魔しています！

**職員 A**：こんにちはマッタマン！引っ越しで出た不要な物の片付け中だけど、こんな感じで可能な限りごみを出さないように工夫しているよ！

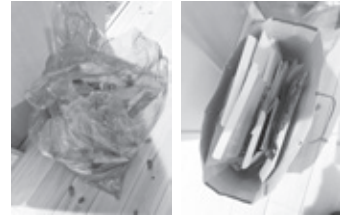

**マッタマン**：最初から分別できるように品目ごとの袋が用意されているね。プラスチック製容器包装は指定袋、紙製容器包装は紙袋だから、そのまま出せて便利だね。ところで、CDや本、洋服はどうするの？

**職員 A**：もう使わない物を集めて、リユースショップ(※1)に持っていく予定だよ！状態にもよるけど、高く買い取ってもらえるものもあるみたい。



**マッタマン**：リサイクルの前にリユース(再利用)が大切だもんね。本棚とかテレビ台もまだ使えそうだし、使わない場合はリユースショップなどに持っていくことをオススメするよ！粗大ごみとして処理しようと思うとお金がかかるからね。

**職員 A**：粗大ごみと言えば、電子レンジを捨てようと思うと大きさを問わず粗大ごみになってしまうけど、小型家電として持ち込めば無料だもんね！(※2)



**マッタマン**：ごみの分別は、地球にもお財布にも優しいね！

**職員 A**：きちんと分別すれば、ごみは確実に減るってことを再認識しました！資源をきちんと分けてごみが減れば、ごみ出しも楽になるしね。引き続き頑張ります！

### ※1 市内リユースショップ一覧(3月15日現在)

店舗名	住所	電話番号	主な取扱商品
アップガレージ 豊明・国1店	阿野町長根 153-1	☎ 0562-96-1400	車用品
セカンドストリート 豊明店	三崎町高鴨 6-11	☎ 0562-91-4133	服飾用品
BOOKOFF とよあけ店	新田町門先 11-13	☎ 0562-95-3274	本、CD、DVD、ゲーム
COMPOFF とよあけ店	新田町門先 11-13	☎ 0562-93-8733	家電、楽器、おもちゃ
もったいないボランティアプロジェクト	西川町島原 1-1	☎ 0562-38-5528	汚れ・破損のない生活雑貨

### ※2 小型家電の持ち込み場所(各種資源も持ち込めます)

- 市清掃事務所(沓掛町勅使1-13)  
月曜～金曜日(祝日などの市役所閉庁日は除く) 午前9時～午後4時
- (株)中西(栄町高根103)  
月曜～金曜日、第1・3土曜日 午前8時30分～午後4時
- 市役所資源回収(新田町子持松1-1 市役所正面駐車場ATM付近)  
毎月第2・4日曜日 午前9時～午後2時



豊明市  
リユースショップ一覧





“安全・安心な子どもの居場所づくり”

# 放課後子ども教室



問合先 生涯学習課生涯学習・文化財係 ☎0562-92-8317

## ■放課後子ども教室とは？

最近では、昔に比べて安心して遊べる環境が減少したことなどによって、地域で活発に遊ぶ児童の姿を目にすることが少なくなってきました。しかし、学びや遊びは子どもにとってとても大切なことであり、そこから子どもは社会性や人との触れ合いの大切さなどを身につけていきます。また、大人と子どもの異年齢同士の交流は、子どもの成長だけではなく、大人の学び・成熟にも繋がります。

市では、「地域社会の中で、子どもたちの安全で健やかな居場所づくり」を推進するため、学校の教室などを活用して、放課後に地域や学生のボランティアの協力を得ながら、昔の遊びやスポーツ・文化などの体験活動を行ったり、宿題の見守りをしたりしてもらう「放課後子ども教室」を実施しています。

実施校	実施日	対象	参加費
二村台小学校放課後子ども教室 (二村台小学校内二村会館)	月～金	実施校に 在籍している 小学1～6年生	<b>無 料</b> ただし、保険料として年間800円が必要。 ※二村台・沓掛・栄・三崎小学校の児童クラブの入会者は児童クラブの保険が適用となるため不要。
沓掛小学校放課後子ども教室 (沓掛小学校内)	月・火・金		
放課後栄子ども教室 (栄小学校内、他)	月・水・木・金		
豊明小学校放課後子ども教室 (豊明小学校内)	月～金のうち 4日間		
中央小学校放課後子ども教室 (中島集会所)	火・木・金		
三崎小学校放課後子ども教室 (三崎小学校内)	月～金		
大宮小学校放課後子ども教室 (前後小規模老人憩いの家)	月～金		

※実施時間は下校後～午後5時頃(学校により異なります)。 ※館小学校では実施していません。  
※二村台・沓掛小学校の児童クラブ入会者は、申込不要です。

## ■放課後子ども教室 合同説明会(予定)

新1年生を対象に合同説明会を実施します。

新2年生以上の児童についても、初参加を検討している人はぜひお越しください。

と き 4月10日(土)午前10時～(1時間程度)

ところ 文化会館ギャラリー

内 容 放課後子ども教室の概要説明、質疑応答、申込受付

その他 事前申込不要

※開催方法などを変更する場合があります。最新情報は市ホームページをご確認ください。

## ■募集情報

・ボランティア

・運営スタッフ(栄小学校、1人) ※詳細は、P15「募集」をご覧ください。

放課後子ども教室は、地域・学生などのボランティアの協力により運営しています。募集情報の詳細は、市ホームページをご覧ください。生涯学習課までお問い合わせください。

ボランティア活動時は、豊明市市民活動保険が適用となります。

詳細はこちら

豊明市放課後子ども教室

検索

## 令和3年度 まちかど運動教室

みなさまと一緒に、老化を防いで健康で長生きできる心身をつくりましょう！

「老化は仕方ないこと」と考えていませんか？心身機能を低下させてしまう最大の原因は、「もう年だから」「おっくうだから」と身の回りのことや外出をしなくなることにあります。

各地区の開催情報は以下一覧表の通りです。お住まいの地区会場へご参加ください。地区外会場への参加を初めて希望する人は、健康長寿課へお問い合わせください。会場によっては事前申込制や2部制の地区がありますので、ご確認ください。

**内容** 1時間程度のストレッチ、筋力アップ体操  
**対象** 市内在住でおおむね65歳以上の人  
**持ち物** 飲み物、タオル、マスク  
 (会場によって上履が必要)

こんな人にオススメ！初めてでも大丈夫！

- ・運動習慣がない
- ・ちょっとした動作で息切れする
- ・腰痛や膝痛など慢性的な痛みを予防改善したい

NO	地区	曜日	時間	ところ	費用
1	勅使台	火	【1部】午前 9時30分～10時30分 【2部】午前 10時40分～11時40分	勅使台集会所	無料
2	大久伝	火	午後 1時30分～2時30分	大久伝公民館	無料
3	西沓掛	火	午後 2時～3時	本郷公会堂	無料
4	間米	水	午前 10時～11時	間米老人憩いの家	無料
5	西川	水	【1部】午前 9時30分～10時30分 【2部】午前 10時40分～11時40分	西川会館	無料 ※地区外から参加する場合は年間1,000円
6	阿野	第2・4水	【1部】午前 9時30分～10時30分 【2部】午前 10時40分～11時40分	阿野ふれあい会館	無料
7	中島	水	午後 1時30分～2時30分	中島区民会館	無料
8	三崎	木	【1部】午前 9時～10時 【2部】午前 10時10分～11時10分	三崎総合会館	無料
9	坂部	第2・4木	午前 10時～11時	坂部公民館	無料
10	吉池	第1・3金	午後 2時～3時	錦老人憩いの家	年間 500円
		第2・4金		門先集会所	年間 500円
		第2・4火	午前 10時～11時	吉池公民館	年間 500円
11	東沓掛 ※輪番開催	金	午後 1時30分～2時30分	①下高根公会堂 ②小所公会堂 ③中川公会堂	無料
		火		①若王子集会所 ②藪田集会所 ③上高根公会堂	
12	桜ヶ丘	第2・4金	午前 10時～11時	桜ヶ丘公民館	無料
13	前後	木	午後 2時～3時	前後会館	無料
14	桶狭間	月	午前 10時～11時	藤田こころケアセンター別館	年間 600円
15	二村台2	第2・4月	【1部】午前 10時～10時30分 【2部】午前 10時40分～11時10分	横井老人憩いの家	無料
16	大脇	第1・3水	午前 10時～11時	曹源寺	無料

問合先 健康長寿課地域ケア推進係 ☎0562-92-1261



## 健康長寿のひけつ

### 長寿の学び場 ～みんなで学び、実践しましょう～

専門職（理学療法士など）から実践的な講義を受けることができます。正しい知識を得て、健康寿命を延ばしましょう。

**と き** 4月28日(水)午後2時～3時

**と ころ** 商工会館 1階イベントホール（三崎町中ノ坪5-1）

**内 容** 「お口のケアと嚥下障害予防」

**対 象** 市内在住の人 **定 員** 50人（先着順、予約制）

**参加費** 無料

**申込み** 開催日当日までに、健康長寿課へ電話または直接

**次回の予定** 5月26日(水)「筋肉と免疫アップメニュー」



### 男性限定 筋肉体操 男組 in 曹源寺 ～目指せ武将!!～

健康運動指導士という、安全で効果的な運動プログラムの作成および指導をしてくれる人が講師を務める、男性限定の体操教室です。

**と き** 毎月第1・3月曜日（開催スケジュール参考）

午前10時～11時（祝日は休み）

**と ころ** 曹源寺（栄町内山45）※駐車場あり

**対 象** 市内在住・在勤のおおむね65歳以上の男性

**参加費** 1回200円

**申込み** 不要



講師  
中村ゆか氏

#### ○開催スケジュール○

4月	5日・19日
5月	17日
6月	7日・21日
7月	5日・19日
8月	2日・16日
9月	6日

### ウォーキング ～今こそ始めよう! 道具がいない手軽な運動～

ウォーキングは、自分の体調に合わせて運動量の調節がしやすく、骨の増強や免疫力向上・脂肪燃焼・ストレス軽減などのさまざまな効果が期待できます。1人では続かないという人、市内各地で活動に参加してみませんか? 詳細はお問い合わせください。

	月	水	木	金
第1週	【中島】午前9時～ 【西川】午前10時～			
第2週	【中島】午前9時～ 【けやきテラス】午後2時～			【豊明団地】 午前9時30分～ 【勅使池】 午後1時30分～
第3週	【中島】午前9時～	【二村台1区】 午前10時～	【桶狭間】午前9時～	【ゆたか台】 午前10時～
第4週	【中島】午前9時～ 【けやきテラス】午後2時～			
第5週	【中島】午前9時～			

#### 参加者へのお願い

○マスクの着用 ○検温 ○手指消毒 ○飲み物の持参  
※体調不良の場合は参加できません

問合先 健康長寿課地域ケア推進係 ☎0562-92-1261

とがしま  
兎鹿嶋温泉  
湯～らんどパル  
とよね



豊明市にお住まいの人は

の入浴料が**無料!**



ポンタくん



豊根村マスコットキャラクター

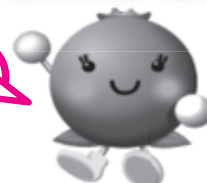

ベリーちゃん



湯～らんどパル  
とよね公式HP

- と　　こ　　ろ** 兎鹿嶋温泉「湯～らんどパルとよね」（豊根村上黒川長野田20）  
所要時間：豊明市から車で約2時間30分
- 温泉営業時間** 【平日】午前10時～午後7時（入浴受付は午後6時まで）  
【土曜・日曜日、祝日】午前10時～午後9時（入浴受付は午後8時まで）
- 入　浴　料** 大人600円／小人300円 ※豊明市民は無料です
- 休　館　日** 毎週木曜・金曜日

※事前申込不要。当日現地にて、豊明市民と分かるもの（保険証、運転免許証など）が必要です。  
※タオルの販売（1本250円）とバスタオルレンタル（100円）があります。

※「湯～らんどパルとよね」は、新型コロナウイルス感染拡大防止のため、状況により臨時休館・時間短縮営業などの措置を取らせていただく場合があります。開館状況は、「湯～らんどパルとよね」公式ホームページなどでご確認ください。

問合せ先

- 温泉施設 ..... 湯～らんどパルとよね ☎ 0536-85-1180  
○豊根村観光 ..... 豊根村観光協会 ☎ 0536-87-2525  
○無料利用制度 ..... 豊明市市民協働課 ☎ 0562-92-8306

## 令和3年度 豊明市eモニター募集

問合せ先 秘書広報課秘書広報係 ☎0562-92-8360

eモニター の概要	eモニター制度は、インターネットを利用し、市民のみなさまからのご意見を継続的に聴取し、政策決定における参考資料として活用します。	
募 集 人 数	170人（先着順）	
対 象	市内在住・在勤・在学の満18歳以上で、 携帯電話・スマートフォン・パソコンでインターネットが使える環境にある人	
登 録 期 間	4月7日(水)～5月31日(月)	
登 録 方 法	<b>URL</b> <a href="https://www.shinsei.e-aichi.jp/city-toyoake-aichi-u/">https://www.shinsei.e-aichi.jp/city-toyoake-aichi-u/</a> から利用者登録をしていただき、令和3年度eモニターの登録をお願いします。 ※登録者へは、登録期間終了後に登録メールアドレスへご連絡します。 <b>E-mail</b> <a href="mailto:hishosei@city.toyoake.lg.jp">hishosei@city.toyoake.lg.jp</a> からのメールを受信できるように設定をお願いします。	
特 典	規定回数以上回答いただいた人には謝礼があります。	
そ の 他	過去のアンケート結果は、市ホームページにて公開しています。	



新型コロナウイルス感染症の影響でイベントなどを中止、延期、または内容を変更させていただく場合があります。開催状況は、市ホームページなどでご確認ください。

## 市民による市民のための市民講座

### とよあけ市民大学「ひまわり」からのお知らせ

#### ● 令和3年度前期講座が始まります。

みなさまのお力添えをいただき、開校9年目に入りました。講座に空きがあれば受講の申し込みができます。ご不明な点は、ホームページで確認いただくか、事務局までお問い合わせください。

#### ● 新型コロナウイルス感染拡大防止に努めましょう。

まだまだコロナウイルス感染が心配される中での開催です。4月2日に予定していた開講式は中止といたしました。必ずマスクを着用して受講してください。講座会場では検温・除菌・換気・人数制限などに努めて参りますので、ご協力をよろしくお願いいたします。

#### ● 称号認定証授与

今回の開講式中止に伴い単位修得者への称号認定証は、ご参加いただく講座の開校初日に授与します。

#### ● 講師登録募集

市民の生涯学習に講師として携わってみませんか。男性向け講座や多種多様な講座の開催をお待ちしています。いつでも事務局にご相談ください。新規登録は後期講座に向けての準備となります。

#### 《バナー広告募集中》

PRと市民の生涯学習活動への社会貢献としてお力添えください

#### 事務局

とよあけ市民大学「ひまわり」  
(市役所併設中央公民館実習室隣)

☎0562-92-8817

午前10時～午後2時(土曜・日曜日、祝日休み)

とよあけ市民大学「ひまわり」

検索



#### とよあけ市民大学「ひまわり」…とは？

“市民による市民のための市民講座”です。今までで行政中心だった講座を今度は市民が主体となり、市民である受講生からの受講料で、市民が運営しています。市民の誰もが講師になって教え、生徒になって学ぶ、市民の楽しい交流の場が広がっています。

#### 新講座紹介

#### 開校9年目に入りました

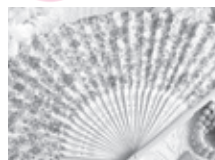

No.2 リバティ生地で作ろう



No.11 癒しのハスワーク

#### ● 休業日のお知らせ

4月30日(金)はお休みをいただきます。

とよあけ  
ヘルシーレシピ  
認定No.78

第2次  
とよあけ  
健康21計画



## ヘルシーレシピ

【①個人部門 考案：愛知県立豊明高等学校 近藤未紗さん】

### 豆苗・えのきの肉巻き蒸し

#### ●材料(2人分)

・豚バラ肉 …………… 180g  
・豆苗 70g(約2/3パック)  
・えのき 80g(約2/3パック)  
・塩 …………… 少々  
・こしょう …………… 少々  
・だしの素 …………… 少々

#### ●作り方

- ① 豆苗、えのきは軸を切り落とす。えのきは食べやすいようにほぐす。
- ② 豚バラ肉を1枚ずつ広げ、①を適量取って巻く。
- ③ 耐熱皿に、②を巻き口を下にして敷き詰め、塩、こしょう、だしの素を全体に振りかける。
- ④ ラップをふんわりとかけ、電子レンジ(700W)で5分加熱する。
- ⑤ その後、電子レンジの中で5分蒸らす。※この時にレンジを開けない!
- ⑥ 中身を確認して、蒸らしが足りないようであれば1分ごと加熱する。



野菜1人  
75g

とよあけヘルシーレシピを募集しています。これまでの認定レシピは、市ホームページに掲載しています。

とよあけ ヘルシーレシピ

検索

問合先 保健センター  
☎0562-93-1611

## 伝言板

市民のみなさまからの  
情報です。

伝言板の原稿を  
募集しています

#### 掲載できない 内容

・営利、宗教、政治、公序良俗に反するもの  
・入場料、参加費、会費(月換算)が1,000円を超えるもの  
・求人、求職に類するもの  
・事業者、指導者などが生徒を募集するもの

#### 募集規定

・申し込みはメール、ファックスまたは直接。掲載の申込期限は広報に記載します。  
・申込多数の場合は、市内の催し、団体を優先します。・内容は調整する場合があります。

掲載号 令和3年6月1日号 締切日4月13日(火)

申込先 秘書広報課秘書広報係 ☎0562-92-8360 FAX 0562-93-7736 E-mail koho@city.toyoake.lg.jp

## 歩こう! 豊明・歴史発見シリーズ 第2回桶狭間古戦場ー曹源寺

と き 5月2日(日)午前9時 中京競馬場前駅南出入口外集合  
※小雨決行、悪天候の場合は5月16日(日)に順延  
コ ー ス 桶狭間古戦場伝説地ー高德院一鷲の森碑ー大蔵池公園  
ー曹源寺ー前後駅(午後0時30分ごろ解散)  
対 象 市内在住・在勤・在学の人(5kmほど歩ける人)  
定 員 30人(先着順)

参 加 費 500円(保険料・資料代など)  
服 装 軽装(歩きやすい靴)  
申 込 4月1日(木)~16日(金)に電話、またはファックスにて  
問合・申込先 市民交流センター  
☎0562-95-2727 FAX 0562-95-2701  
主 催 NPO法人創Seeds

## 楽・らく 子育てセミナー

問合先 子育て支援課おやこ健やか係 ☎ 0562-85-3950

子育てを頑張っているママの気持ちが少しでも「ラク」になり、「楽」しく子育てに向き合える時間が増えるようなセミナーを開催しています。

セミナーを通じて、子育ての困りごとの具体的な対応を一緒に考えませんか。

第1回 5月11日(火)	★学ぼう★ 【子どもの特徴を知ろう】 幼児期（1歳～2歳ごろ）の子どものこころやからだの成長について、子育て中のママと数多く面接経験のある臨床心理士が講義形式でお話します。
第2回 5月18日(火)	★話そう★ 【子育て中のエピソード】 トイレトレーニング、遊び食べなど、子育て中のうまくいかない場面、困ってしまう場面などを、みんなで話し合ってみましょう。
第3回 5月25日(火)	★考えよう★ 【困りごと相談会】 第2回の中で話した困りごとエピソードについて、具体的な対応などを臨床心理士や他のママ達と一緒に話し合ってみましょう。
第4回 6月8日(火)	★やってみよう★ 【あなたの楽・ラク子育て】 前回までを通して、子育てに取り入れたいことを考えてみましょう。

とき 午前10時～11時（受付：午前9時45分～9時55分）  
※託児が必要な人は、午前9時45分までに託児室へお子さんをお連れください。

ところ 保健センター

定員 15人

託児 0歳～未就学児のお子さんが対象です。当日は、お子さんのお出かけグッズなどをお持ちください。

申込み 4月12日(月)～28日(水)に、子育て支援課へ電話。



## 児童館からのお知らせ

### 4月 児童館の行事案内

場所	行事名	期間	時間	対象
ちゅうおう 中央 ☎ 0562-93-6601	なかよし会	15日(木)	午後3時30分～	小学生
	成長バトルをしよう	6日(火)～9日(金)	午後3時30分～	小学生
ふたむら 二村 ☎ 0562-92-3465	ドッジボールをしよう	12日(月)～16日(金)	午後2時～	小学生
	チャレンジ工作	13日(火)～15日(木)	午後3時30分～	小・中学生
なんぶ 南部 ☎ 0562-97-7575	1年生みんなで あそぼう	20日(火)～22日(木)	午後3時30分～	小学1年生
ほくぶ 北部 ☎ 0562-92-3337	なかよし会	10日(土)	午後3時～	小・中学生
	みんなであそぼう	1日(木)～17日(土) ※4日(日)・11日(日)を除く	午後4時～	小・中学生
せいふ 西部 ☎ 0562-98-2200	ドッジボール月間	4月中	午後3時30分～	小学生
	新1年生歓迎会	9日(金)	午後2時～	小学生
ひまわり ☎ 0562-97-4331	なかよし会	9日(金)	午後2時～	小学生
	1年生あつまれ	14日(水)	午後2時～	小学1年生
コスモス ☎ 0562-95-2529	1年生とあそぼう	4月中	午後3時30分～	小学生
おおみや 大宮 ☎ 0562-93-8808	なかよし会	12日(月)	午後2時30分～	小学生
	プラバン作り	13日(火)・14日(水)	午後3時20分～	小学生

※上記行事は、変更または中止となる可能性があります。開催の有無は、各児童館にご確認ください。



新型コロナウイルス感染症の影響でイベントなどを中止、延期、または内容を変更させていただく場合があります。開催状況は、市ホームページなどでご確認ください。

# Information

## 子育て情報アラカルト4月

### 問合せ先

子育て支援センターすまいる（内山保育園併設）	☎ 0562-98-2552	子育て支援課	☎ 0562-85-3950
子育て支援センターあおとり（青い鳥保育園併設）	☎ 0562-92-6664	ファミリー・サポート・センター	☎ 0562-92-5515
どんぐり学園	☎ 0562-92-6218	桜花学園大学・名古屋短期大学チャイルドエデュカ研究所	☎ 0562-97-1306

### あそび

#### ★子育て支援センター（すまいる・あおとり）

未就学児親子が自由に利用できます。ぜひ遊びにきてください！

開所時間 月曜～金曜日（祝日を除く）午前10時～午後3時

#### ★子育て支援センターの主な行事

すまいる（内山保育園併設） ☎0562-98-2552

名 称	期 日	内 容
コロコロタイム	毎週火曜・木曜日午後	5か月児以下のお子さんをもつ親子交流
ハイハイタイム	毎週水曜・金曜日午後	5か月児以上のお子さんをもつ親子交流
公園へ行こう！ 三崎水辺公園	16日(金) 午前10時30分～ (30分程度)	青空ひろば（自由参加） 現地集合・解散です。 ★雨天は中止

あおとり（青い鳥保育園併設） ☎0562-92-6664

名 称	期 日	内 容
にこにこ広場	14日(木) 午前10時30分～	親子あそびと交流会
ぴよぴよ広場	28日(木) 午前10時30分～	0歳児親子あそびと交流会

#### ★親子で遊びましょう（自由参加） 子育て支援課児童係 ☎ 0562-85-3950

場 所	期 日	時 間
全児童館	1日(木)・15日(木)	午前10時30分～

※日程を変更する場合がありますので、各児童館へお問い合わせの上お出かけください。

#### ★桜花学園大学・名古屋短期大学子育て支援室「さくらんぼ」

子育て交流会を本学7号館1階子育て支援室（プレイルーム）で行っています。詳しくはホームページ「チャイルドエデュカ研究所」にてご確認ください。

URL <http://www.ohkagakuen-u.ac.jp/koso/home.html>

### まなび

#### ★マタニティクラス「楽しくお風呂に入れてみよう編」（定員24人）

申込先 子育て支援課おやか健やか係 ☎ 0562-85-3950

赤ちゃんのお風呂はスキンシップが楽しめる時間です。パパもママも一度体験してみませんか。

場 所	期 日	時 間	対 象
保健センター	24日(土)	午前10時～11時10分	妊婦さんとご家族

※定員になり次第締め切り。

#### ★プレママ交流会（定員10人）

申込先 子育て支援課おやか健やか係 ☎ 0562-85-3950

場 所	期 日	時 間	対 象
子育て支援センター（すまいる）	20日(火)	午後1時30分～2時30分	妊婦さん

内容：これからの生活に役立つ市の子育て情報をお伝えします。前日までに子育て支援課へお申し込みください。

### そうだん

#### ★育児相談 申込先 子育て支援課おやか健やか係 ☎ 0562-85-3950

※当日午前9時30分までに子育て支援課へ事前予約が必要です。

場 所	期 日	時 間	定員	内 容
保健センター	14日(火) 21日(火) 28日(火)	午前10時～11時	各回20人	身長・体重を測りながら相談をお受けします。母子健康手帳をお持ちください。 ※新型コロナウイルス感染拡大防止のため、定員制・時間予約制です。持ち物などの詳細は、予約時にご確認ください。
子育て支援センター（すまいる）	5日(月)	午前10時15分～11時	12人	

#### ★たのパク相談

場 所	期 日	時 間	内 容
子育て支援センター（すまいる）	19日(月)	午前10時30分～11時30分	とにとクラブ栄養士会による栄養相談です。

#### ★親子で遊びましょう（自由参加） 子育て支援課児童係 ☎ 0562-85-3950

場 所	期 日	時 間
全児童館	1日(木)・15日(木)	午前10時30分～

※親子で触れ合い遊びなどをします。日程が変更する場合がありますので、各児童館へお問い合わせの上お出かけください。

#### ★多胎児交流会（さくらんぼの会）

場 所	期 日	時 間
子育て支援センター（すまいる）	7日(木)	午前10時30分～

#### ★保育園＜子育てルーム＞（自由参加）

各保育園に直接お出かけください。

場 所（保育園）	期 日・時 間
沓掛・栄・南部・西部	4月はお休みです（5月より始めます）。
二村台・館・中部	4月はお休みです（5月より始めます）。
むつみ	行いません。

#### ★幼稚園で遊ぼう！（自由参加）

各幼稚園にお問い合わせの上、直接お出かけください。

グループ	期 日	時 間
暁幼稚園 ☎ 0562-97-1266	17日(土)	午前10時～11時30分
リジョイス幼稚園 ☎ 0562-92-1943	4月はお休みです (5月より始めます)。	
豊明幼稚園 ☎ 0562-92-3121	4月はお休みです (5月より始めます)。	
星の城幼稚園 ☎ 0562-92-3751	22日(木)	午前10時～11時 こいのぼりを作ろう
名短付属幼稚園 ☎ 0562-97-1308	17日(土)	午前10時～11時30分

#### ★離乳食講習会（前期） 申込先 子育て支援課おやか健やか係 ☎ 0562-85-3950

場 所	期 日	時 間	対 象	内 容
保健センター	23日(金)	①午後1時10分～1時50分 ②午後2時30分～3時10分	離乳食を開始する お子さんと保護者	管理栄養士の 講話と試食

※定員：①②各回10組

#### ★幼児食セミナー 申込先 子育て支援課おやか健やか係 ☎ 0562-85-3950

場 所	期 日	時 間	対 象	内 容
保健センター	26日(月)	午前10時15分～11時	離乳食が完了する 1～2歳のお子さん と保護者	管理栄養士の 講話

※定員：15組

#### ★ふあみさば依頼会員入会説明会

場 所	日 時
ファミリー・サポート・センター	月曜～金曜日（祝日を除く） 午前8時30分～午後4時（随時）
子育て支援センター（すまいる）	6日(火) 午前10時30分～11時30分

※説明には1時間程度かかります。

※子育て支援センター（すまいる）は、事前にお申し込みください。

#### ★どんぐり相談室

場 所	期 日	時 間	内 容
どんぐり学園	26日(月)	①午前 9時30分～10時20分 ②午前10時30分～11時20分	お子さんの発達に気になる人は、お気軽にご相談ください。

#### ★その他子育てに関する相談

場 所	期 日	時 間	内 容
子育て支援センター（すまいる・あおとり）	月曜～金曜日（祝日を除く）	午前10時～午後3時	子育てに関することは、支援センターにお気軽にご相談ください。

各施設では、上記以外の行事や相談も行っていますのでお気軽にお問い合わせください。





新型コロナウイルス感染症の影響でイベントなどを中止、延期、または内容を変更させていただく場合があります。開催状況は、市ホームページなどでご確認ください。

## ◆令和3年度 高齢者肺炎球菌ワクチン定期予防接種◆

問合先 保健センター ☎0562-93-1611

令和3年3月23日現在、豊明市に住民票のある以下の対象者へ、3月末に個人通知をお送りしました(過去に豊明市の「高齢者肺炎球菌ワクチン予防接種助成金」を申請した人、または「豊明市高齢者肺炎球菌ワクチン定期予防接種」を接種した人を除く)。

なお、自費(任意接種も含む)で接種したことがある人は対象外となりますが、保健センターでは把握できないため、個人通知が届く場合がありますのでご了承ください。

### 【対象者】

右記①②の両方に当てはまる人

### ①肺炎球菌ワクチン予防接種を過去に一度も接種したことがない人

※自費(任意接種)で接種したことがある人も補助の対象になりません。

### ②年齢(生年月日)が以下に当てはまる人

65歳	昭和31年4月2日～昭和32年4月1日生	70歳	昭和26年4月2日～昭和27年4月1日生
75歳	昭和21年4月2日～昭和22年4月1日生	80歳	昭和16年4月2日～昭和17年4月1日生
85歳	昭和11年4月2日～昭和12年4月1日生	90歳	昭和6年4月2日～昭和7年4月1日生
95歳	大正15年4月2日～昭和2年4月1日生	100歳	大正10年4月2日～大正11年4月1日生

【接種期間】 令和3年4月1日(休)～令和4年3月31日(休) 【接種費用】 自己負担金 2,500円(生活保護世帯の人は免除)

【その他】 接種方法や実施医療機関などの詳細は、個人通知をご覧ください。

※令和3年3月23日以降に豊明市へ転入し上記対象者に当てはまる人へは、個人通知をお送りしますので保健センターまでご連絡ください。

## ◆乳幼児健診◆ 問合先 子育て支援課おやこ健やか係 ☎0562-85-3950

名 称	受付時間	対象児	日 程	場 所	備 考
3か月児 健 診	個別に 案内します	令和 2 年12月生	4月12日(月)	保健センター	・対象児には健診日時と詳細を個人通知しています。内容を確認し、必要事項を記入の上お持ちください。
		令和 3 年 1月生	5月12日(水)		
1歳6か月児 健 診		令和元年 9月生	4月14日(水)		
		令和元年10月生	5月 6日(木)		
2歳3か月児 歯科健診		平成30年12月生	4月19日(月)		
		平成31年 1月生	5月 7日(金)		
3歳児 健 診		平成30年 3月生	4月15日(木)		
			4月16日(金)		
		平成30年 4月生	5月10日(月)		
			5月11日(火)		

★転入などの関係で、健診案内が送付できない場合があります。健診1週間前になっても案内が届かない場合は、子育て支援課までお問い合わせください。

### 子どもの予防接種

子どもの予防接種には、国が定めた定期予防接種(ロタウイルス、ヒブ、小児用肺炎球菌、B型肝炎、四種混合、BCG、MR、水痘、日本脳炎、二種混合、子宮頸がん)と、任意で受ける予防接種があります。母子健康手帳を確認して、ワクチンの種類ごとにそれぞれ接種に適した時期に予防接種をしましょう。

★妊娠中の講座も毎月開催！ 詳細はP29「子育て情報アラカルト」をご覧ください。

## 休日診療所のお知らせ

### ▼豊明市休日診療所(☎0562-93-1611)

場所	診療科
西川町島原11番地14(保健センター併設)	内科・小児科
開所日	開所時間
日曜日、祝日、振替休日、 年末年始(12月30日～翌年1月3日)	午前9時～午後5時 (正午～午後1時は休診)

※午後の開始時間は午前の診療時間により遅くなることがあります。  
※電話番号のお間違いがないようにお願いします。

### ▼診療時間外でお困りの時は ☎0562-33-1133

★救急医療情報センター(24時間対応) お問い合わせください。

### ★県小児救急電話相談

【相談日】 毎日  
【受付時間】 午後7時～翌日の午前8時  
☎ # 8000(短縮電話番号)  
または ☎052-962-9900

### 相談体制

専門の相談員(看護師)が電話で対応します。なお、看護師が対応が困難な事例については、小児科医が対応します。

## とよあけ健康ウォーキング

問合先 保健センター ☎0562-93-1611

毎回約80人が参加しています！

【とき】 4月23日(金)  
【受付】 午前8時40分～8時55分  
【集合・解散場所】 大蔵池公園 時計台の下  
【コース】 ▶ショートコース【大蔵・大原池コース】  
約3.3km 約1時間10分

▶ロングコース  
【大府みどり公園と曹源寺を訪ねてコース】  
約7km 約2時間

【持ち物】 タオル、飲み物、マスク

【その他】

- ・雨天中止。判断に迷う場合は、当日の午前8時30分以降に保健センターへお問い合わせください。
- ・申込不要。当日は、集合場所へ直接お越しください。
- ・集合場所には十分な駐車スペースがありません。公共交通機関の利用や乗り合わせにご協力ください。
- ・保険などへの加入はしていません。自己責任で事故やけがに注意してください。
- ・当日、自宅で体温を測り37.5度以上の場合は、参加をお控えください。体調の良い時に参加ください。
- ・ウォーキング時はマスクを着用し、至近距離での会話はお控えください。

3月のウォーキング後に、年間完歩賞の人(4月から全ての回に参加した人)への表彰があります。



★ウォーキング推進員がご案内します★  
ウォーキング推進員大募集!

## ●● 文化会館 行事案内 ●●

☎0562-93-3310

### 催し物のご案内

#### 花音 ピアノコンサート

期日 4月4日(日)  
時間 午後3時～4時30分  
(開場午後2時50分)

場所 リハーサル室  
料金 無料  
問合せ 剣持 和子 ☎0562-95-2918



#### 文化会館 第23回Mini Concert トリオで奏でる春の風

期日 4月21日(水)  
時間 午後1時30分～2時30分  
(開場午後1時)

場所 小ホール  
料金 無料

出演 三浦可菜 (ヴァイオリン) 倉橋祐佳里 (ピアノ) 三吉彩生 (ファゴット)



#### 文化会館 ふれあいの館 一擲庵 共に生かされてあり 共に悦び共に踊らん!!

期日 4月14日(水)  
時間 午前11時15分～正午  
(開場午前11時)

場所 茶室擲庵  
料金 500円(文化会館窓口にて受付中)  
定員 20人 ※定員になり次第締切

出演 豊明民謡舞踊協会 五月会



※ご来場の際は、マスクの着用など、新型コロナウイルス感染防止対策にご協力ください。  
※催し物の期日、時間などについては変更することがありますので、ご了承ください。

## 図書館 行事案内

☎0562-92-4946

### おはなし会

午前11時～11時30分

毎月第1・第3火曜日  
4月6日、20日 出演 おはなしぼん

毎月第1・第3日曜日  
4月4日 出演 コロボックル  
4月18日 出演 グループガブ

毎月第2・第4木曜日  
4月8日、22日 出演 らぶつくす

※各会当日先着10組まで



### 音楽を楽しむ会

毎月第2土曜日 午前10時～正午

4月10日  
楽器の世界⑨コントラバス・ハーブ  
ポッテジーニ コントラバス協奏曲  
ヘンデル ハープ協奏曲  
ドビュッシー 神聖な舞曲と世俗的な舞曲 ほか

### 展示

「楽しいパレット展」 4月2日(金)～10日(土)  
「豊明ボールペン画同好会作品展」 4月14日(水)～22日(木)  
「色えんぴつ同好会作品展」 4月25日(日)～5月4日(火・祝)

### 映画会

毎月第2または第4土曜日 午後2時～

4月24日  
「女たちの都」  
(一般向け・邦画 103分)  
出演:大竹しのぶ、松田美由紀、杉田かおる ほか

●4月の休館日  
……5日(月)・12日(月)・19日(月)・26日(月)・30日(金)  
●5月の休館日  
……6日(木)・10日(月)・17日(月)・24日(月)～27日(木)・31日(月)

相談はすべて無料。秘密は厳守します。お気軽にご相談ください。(市内在住・在勤の人)

相談名	日 時	予約	内容または相談	会場	問合・申込先
子育て・教育相談	児童	月曜～金曜日(祝日を除く) 午前9時～午後5時	子ども(高校生まで)の発達・障がい児福祉サービスの利用・しつけ・いじめ・不登校・非行など(電話相談可)	市役所本館2階 子育て支援課	子育て支援課(相談室) ☎91-0008
	育児	月曜～金曜日(祝日を除く) 午前10時～午後3時	育児相談全般(電話相談可)	子育て支援センター	子育て支援センター(相談専用) ☎98-2322
	教育	月曜～金曜日(祝日を除く) 午前9時～午後4時30分	小中学生のいじめ・不登校など教育問題全般	電話相談	教育支援センター(相談専用) ☎92-1400
悩み・困りごと相談	法律	4月6日(火)、20日(火) 5月6日(木)、18日(火) 午前10時～午後3時 (正午～午後1時除く)	○ 各日8人 弁護士による法律相談。 相談日の前週の火曜日(閉庁日の場合はその翌日) 午前8時30分から電話にて予約受付。	市役所新館3階 IT研修室	秘書広報課 ☎92-8360
	困りごと		日常の困りごと全般の相談		
	人権		人権に関すること (いじめ、偏見や差別、虐待、ハラスメント、LGBTなど)		
	行政	4月6日(火)、5月6日(木) 午前10時～午後3時(正午～午後1時除く)	国などの行政に関する苦情・要望など	市役所本館3階 秘書広報課	
	多重債務相談	5月13日(木) 午後1時30分～4時50分	○ 9人 司法書士による債務整理の相談。 ※前月の12日(月)の午前8時30分から前週の金曜日 まで電話にて予約受付。		
	一般市民相談	月曜～金曜日(祝日を除く) 午前9時～午後4時	日常の暮らしの中で困った事。相談先がわからないとき。		
	消費生活相談	毎週月曜・水曜・木曜日(祝日を除く) 午前10時～午後4時 (正午～午後1時除く) 毎週金曜日 午前10時～正午 (祝日を除く)	消費生活相談員による消費生活に関する相談(消費者と事業者間の商品やサービスの契約トラブル) 受付:午後3時まで(月曜・水曜・木曜日) 午前11時30分まで(金曜日)	市役所本館2階 消費生活センター	消費生活センター ☎85-3712 産業支援課 ☎92-8332
	弁護士相談	4月13日(火)、5月11日(火) 午前10時～正午	○ 各日6人 弁護士による法律相談。相談日の前週の火曜日(閉館日の場合はその翌日)午前8時30分から電話にて予約受付。	総合福祉会館	社会福祉協議会 ☎93-5051
福祉相談	介護(お年寄り)	月曜～金曜日(祝日を除く) 午前9時～午後5時	介護の悩み、誰に相談したらよいか分からない時	地域包括支援センター	北部☎85-6622 中部☎85-3133 南部☎96-0808
	介護(認知症)	月曜～金曜日(祝日を除く) 午前10時～午後4時	「認知症の人と家族の会(愛知県支部)」による、認知症の人の介護に関する相談	電話相談	愛知県認知症 電話相談 ☎31-1911
	成年後見巡回相談	4月20日(火)、5月18日(火) 午後1時30分～3時30分	○ 各日3人 尾張東部権利擁護支援センターによる成年後見制度の相談	市役所本館1階 健康長寿課	尾張東部権利 擁護支援センター ☎0561-75-5008
	障がい者	月曜～金曜日(祝日を除く) 午前8時30分～午後5時 第1土曜日 午前9時～午後4時	福祉サービス(障がい)の相談や、関係機関との連絡調整および情報提供など	総合福祉会館 2階	豊明市障がい者基幹 相談支援センター ☎91-1760
健康相談	健康テレホン110番	月曜～金曜日(祝日を除く) 午前8時30分～午後5時	健康上の相談	電話相談	保健センター ☎93-1611
	栄養・歯科相談	毎月第1水曜日(祝日を除く) 午前9時～11時	○ 生活習慣病・食生活・歯に関する相談	瀬戸保健所 ☎0561-21-1699	
	精神保健福祉相談	月曜～金曜日(祝日を除く) 午前9時～午後4時30分 (正午～午後1時除く)	精神障がい者の医療・保健・福祉の相談 こころの悩みやうつ・ひきこもりの相談		
	HIV、B・C型肝炎検査	毎週火曜日 午前9時～11時	新型コロナウイルス感染症の影響により、検査を休止する場合があります。 電話でお問い合わせください。		
労働相談	労働	4月2日(金) 午後1時～4時	○ 各日3人 労働問題の相談(相談日前日の正午までに電話にて予約受付)	中央公民館1階 会議室	産業支援課 ☎92-8332
	若年者就職相談	4月14日(水) 午前11時～午後4時 ※上記以外の場合は「なごや若者サポートステーション」にて	予約優先 資格所有相談員による就職支援や職業適性検査の実施。 対象は15歳～49歳の未就労の人やその保護者。 電話相談も可。		産業支援課 ☎92-8332 なごや若者サポート ステーション ☎052-700-2396
	職業紹介	月曜～金曜日(祝日を除く) 午前9時～午後4時	求人、求職の無料紹介	商工会館	豊明市商工会 ☎93-6666
	ひとり親就業相談	毎週月曜～木曜日 (祝日を除く) 午前9時～午後3時	○ 相談員による就職、職業能力の向上に関する相談。 電話相談も可。面談希望の場合は要予約。	市役所本館2階 子育て支援課	子育て支援課(相談室) ☎91-0008
その他	建築	4月13日(火)、5月11日(火) 午前10時～午後3時 (正午～午後1時除く)	○ 建築、リフォーム、宅地造成、開発、設計、融資の手続きなど。4月13日(火)は3月30日(火)、5月11日(火)は4月27日(火)までに電話にて予約受付	市役所新館3階 IT研修室	都市計画課 ☎92-1114
	不動産	4月12日(月)、5月10日(月) 午後1時30分～4時30分	不動産売買等の不動産取引に関すること		
	年金	4月21日(水)、5月19日(水) 午前10時～午後3時 (受付は午後2時まで)	予約優先 国民年金、厚生年金の手続きなど 笠寺年金事務所に予約受付	市役所新館1階 会議室6	笠寺年金事務所 ☎052-822-2512





2月16日

医療現場に感謝とエールを伝えたい



栄中学校では、「シトラスリボン運動に込められた思いに賛同し、ともに取り組みたい」という2年生学年役員会からの提案に、学校全体で取り組んでいます。「新型コロナウイルス感染症と闘っている医療従事者や感染者が差別されない学校にしたい」という思いを込めて、シトラスリボンを全校生徒が作成し、そのリボン200個以上を組み合わせ、パネルを作成しました。「コロナを身近に感じ、自分自身が感染しないことや、感染者を少しでも減らすことが、医療従事者の皆さんの負担を減らすためにできることだと思った。全校生徒の意識が変わった」と富田真果生徒会長と東川颯翔福祉委員長が話してくれました。



3月3日

医療従事者ありがとう応援金第2弾贈呈式

昨年8月の第1弾に続き、みなさまからの感謝の気持ちである寄附金を、市長が各医療機関などにお渡ししました。

東名古屋豊明市医師会の三田会長は、「みなさまの応援の気持ちをこのような形で届けていただいてありがたい。これを勇気と使命感に代えて、先の見えないコロナに立ち向かいたい」と話してくださいました。



2月10日

茶室でギター

文化会館の茶室「樺庵」で「ふれあいの館-樺庵-」が開かれ、文化協会会員福家順一氏によるギターの弾き語りが披露されました。「バラが咲いた」など10曲の懐かしい曲が演奏されると、参加者はリズムに合わせて体を揺らしたり、昔を思い出して涙しながら聴き入っていました。抹茶とお菓子で和を味わいながら、心に響くギターの音色と歌声に素敵なお時間を過ごしました。





2月18日

作品にはオリジナリティを出したい

栄中学校3年生の山田安里さんが「第36回防災ポスターコンクール」で全国5,300点の中から審査員特別賞に輝きました。明るくユニークな作品にしようと、絵画教室で学んだ技法を使って描き上げ、完成時には達成感があったと振り返ります。

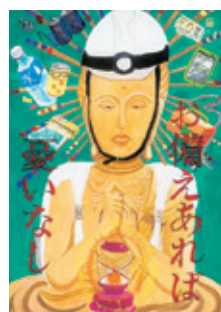

将来の夢は「美術大学に行くか、語学を勉強してルーブル美術館で作品を鑑賞して画家になりたい」と話す山田さんに、市長からは「夢へと大きく羽ばたいてください」とエールが送られました。



2月19日

手を上げて、横断歩道を渡ります

青い鳥保育園で交通安全教室が行われました。警察官から「青は『進め!』ではなくて、進んでもいいんだよ」という意味です。渡る時は必ず右を見て、左を見て、もう一度右を確認してください」と信号機の色と横断歩道の渡り方を学んだ後、年長園児は1人ずつ横断歩道を渡りました。

2月18日



役になりきって

西部保育園で生活発表会が開かれ、ぱんだ組は「ぼんたのじどうはんばいき」、ぞう組は「ねずみのよめいり」を披露しました。園児たちは1か月以上前から練習に取り組み、迎えた本番では覚えたセリフを思い出しながら一生懸命演技していました。



2月25日

講座の成果をおはなし会で

「わくわく!!冬のおはなし会」が図書館で開催され、読み聞かせボランティア養成講座の受講生が、これまで学んだ成果を発表しました。初めて読み聞かせを学んだ受講生は「老後の生きがいと思い参加しました。1年を通して、とても良い経験になったので、これからも続けていきたいです」と話してくれました。

3月2日



何歳になっても元気にトレーニング

老人福祉センターで高齢者寝たきり予防を目的とした教室が開催されました。40分程度の認知症に関する話の後、スクワットや腕の筋トレ、頭を使った脳トレ体操を行いました。参加者は「先生の説明が分かりやすい。筋トレも脳トレもとてもいい運動になります」と話してくれました。



# こちら豊明市歴史民俗資料室です

## 「豊明の文化財」を手に、市内の文化財を巡ってみませんか？

豊明駅前から国道1号線を西の方面に歩いてみると、旧東海道（旧国道）に入ります。すぐに、道の左右に阿野一里塚が見えてきます。阿野一里塚は珍しく両塚が残っていて、東海道の中でも貴重な存在です。さらに西に進み、前後駅を過ぎた辺りに、古い石柱が建っています。これは文化4年（1807年）に建てられたと記されている道標で、「是<sup>これより</sup>左、くつかけ、祐福寺（東郷町）、さなげ（豊田市）、ふくた原（みよし市）道」と記されています。道標に従い旧道を上がり、お地蔵様の角を左へ曲がり、しばし細道をたどり国道1号線を越えて、戦人塚へ。塚の上からは、桶狭間古戦場伝説地を眺めることができます。



旧東海道筋の道標

「豊明の文化財」は生涯学習課、市民交流センターなどで配布しています。



豊明の文化財

※歴史民俗資料室は、令和3年度は移転工事のため公開を休止しています。

問合先 生涯学習課生涯学習・文化財係 ☎0562-92-8317



栄町  
うめもと あき  
**梅本 彩希ちゃん**  
可愛い彩希ちゃん♡お兄ちゃん  
と一緒にすくすく育ってね。



三崎町  
まつい みお  
**松井 澤ちゃん**  
1歳おめでとう！生まれて  
きてくれて、ありがとう♡



沓掛町  
とね あおい  
**刀祢 葵生ちゃん**  
にこにこあおべ、いつ  
も癒しをありがとう♡

4月生まれ

# HELLO! BABY!

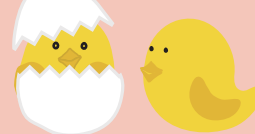

新栄町  
まえだ けいた  
**前田 湊太ちゃん**  
お兄ちゃんとふたり、  
仲良しでいようね☆



新栄町  
とやま し の  
**外山 志乃ちゃん**  
祝1歳！ニコニコ笑顔  
で元気に育ってね♡



阿野町  
やまだ さくら  
**山田 さくらちゃん**  
お誕生日おめでとう！す  
くすく元気に育ってね♪

### お子さんの写真を 募集しています

市内在住で令和2年6月生まれのお子さんを募集。4月13日頃までに、お子さんが写っている写真（L版プリント・裏面にお子さんの名前を記載）または画像データ（メール添付）と郵便番号・住所・保護者とお子さんの氏名（ふりがな）・生年月日・電話番号・20字前後のメッセージを記入の上、〒470-1195秘書広報課「ハローベビー」係へ郵送、メールまたは直接。

掲載号 令和3年6月1日号

問合先 秘書広報課

☎0562-92-8360 E-mail koho@city.toyoake.lg.jp

※応募者多数の場合は抽選となります。





イチモンジカメノコハムシ  
見つけづらい体と擬死で身を守る虫



筆者撮影

二村山のムラサキシキブの葉で見つけたイチモンジカメノコハムシ

イチモンジカメノコハムシはかなり平べったい体型で、翅などの一部が透明になっているコウチュウの仲間です。コウチュウはカブトムシのように、体が硬い昆虫の仲間、この仲間では硬い体が透明なものは珍しいです。透明な体は葉と一体化した色になるための保護色で、体が平べったいのは立体感をなくすため、どちらの特徴も鳥などの外敵から見つけづらくしているものと思われそうです。かなりの偏食家で、豊明市ではムラサキシキブの木の葉を食べており、この植物を狙って探すと見つけることができます。

市史の自然編では鳥に見つかったときにもこの姿勢が捕まえにくくしており、指でその捕まえづらさを体感できることを紹介しています。ところが何度も試しているうち、葉にしがみつくのは少数派で、葉からポトリと落ちる擬死を行って逃げるものが多いようでした。実験の仕方の差かもしれないが、市史の訂正が必要かもしれないと思うような結果となりました。

豊明市史（自然）執筆員

吉鶴 靖則

## とよあけ 花マルシェ コラム

“とよあけ花マルシェ”とは、花の街として豊明市をPRするために花イベントや花関連商品などにより、花に親しむ暮らしをお届けするものです。毎月花情報を連載しますので、お楽しみください。

新型コロナウイルスの猛威もある程度落ち着き、気が付けばあたりは花盛りになってきました。この季節は、津々浦々でいろいろなお花を観ることができますが、クワの花もその一つです。「桑って、蚕の餌になるやつだね？花はどんなでしたっけ？」ええ、そうです。桑は生糸の原料を生み出す蚕の餌として、昔養蚕が盛んであった地域には、この木がたくさん植えられていました。

クワはクワ科クワ属に含まれる種の総称で、北半球に10数種が生息しており、日本にはヤマグワという種が自生しています。ヤマグワの花は縮れた糸状の花弁のとても地味な花ですが、実は初夏に赤から黒く熟して食用になります。「桑の実って、マルベリーのことよね？！」そうです。今ではこんな洒落た名前をいただてるんですね。

ヤマグワの歴史は古く『日本書紀』巻第一神代上に登場しており、その後、万葉集巻三 仙柘枝歌三首の二番目の歌には「此暮 柘之左枝乃 流来者 築者不打而 不取香聞将有」に柘という名で登場しています。

「どんなことを言ってるんですか？」この歌は万葉集以前に存在したといわれる『柘枝伝』を基にしています。「味稲という男が吉野川で築を架けて鮎をとっていると柘の枝が流れて来て、その枝が美女に変わった。味稲はその美女を娶り・・・」という話にかけて「今日の自分はイケてない、もし今夜美女が現れたら、それを得る絶好のチャンスを逃すかも（泣）」と切なる思いを詠ったようです。この伝説の中のクワは柘枝媛の化身である美しい女性。花は地味ですが、そんなお話を思い浮かべながら、クワの花もご観賞いただければ幸いです。

執筆 愛知豊明花き流通協同組合 理事長 永田 晶彦



ヤマグワの花と果実

(画像提供 Shutterstock:1130107493&1787632442)

# かきつばた 珍種まつり

**入場無料**

と き 5月1日(土)午前9時～正午(雨天決行)

ところ 名鉄前後駅前広場

主 催 とよあけ花マルシェプロジェクト 協 力 愛知豊明花き地方卸売市場 後援 豊明市



LINE 公式アカウント  
お友達登録してね!



## かきつばた展示品種日本一を誇る!

### かきつばた展示

豊明花き市場が保存する珍しい  
かきつばたを約30品種展示します



### かきつばたトーク!

あやめ、かきつばた、花しょうぶ  
の見分け方や日本の花文化についてなど楽しいトークショー

愛知豊明花き流通協同組合  
理事長 永田晶彦

午前10時～



## お花のマルシェ ※体験教室は行いません

### とよあけ花めしの販売

エディブルフラワーを使った弁当  
(限定20食)を  
販売します。



### 春の鉢花の販売

豊明花き市場直  
送の鉢花を、超  
お値打ちに販売!  
5月9日(日)母の  
日のプレゼント  
にもどうぞ!



### スイーツの販売

エディブルフラワーを使ったお菓子やお花をモチーフに  
したお菓子など、市内店舗の人気商品が盛りだくさん!

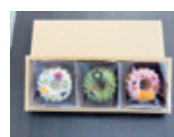

### 寄せ植えキット

販売数 50セット  
価 格 1,000円  
内 容 鉢花5品種程度、  
リサイクル用土、  
鉢付き



### ボトルフラワーキット

販売数 50セット  
価 格 800円～2,000円



### コケ玉キット

販売数 20セット  
価 格 500円

※土台は付属しません。  
コケ玉のみとなります。



### キット販売 商品について

当日、現地での体  
験教室は行いま  
せん。ご自宅で作  
っていただくため、  
作り方をお渡しし  
ます。

※写真はイメージです。内容は変更になる場合がありますので、ご了承ください。

### 新型コロナウイルス感染拡大 防止対策に関する注意事項

・来場者が集中した場合、人数制限させていただく場合があります。  
・来場の際はマスクを着用し、入り口では検温および手指消毒にご協力ください  
(当日、体温が高い場合は入場をお断りさせていただきます。ご承知おきください)。

・会場内では水分補給以外の飲食を禁止とさせていただきます。  
・列にお並びの際は密を避け、前後の間隔を空けてお並びください。

問合先 とよあけ花マルシェプロジェクト係 (愛知豊明花き流通協同組合内) ☎0562-96-1199 産業支援課内 ☎0562-92-8332



二村台小学校の開校に向け、校門に「豊明市立 二村台小学校」  
の銘板が設置されたこの日は、開校を祝うかのような清々しい青  
空でした。  
4月からは、旧双峰小学校と旧唐竹小学校の児童が元気に登校  
します。

### スマホ版広報とよあけ配信中!

「マチイロ」で検索→ダウンロード  
入手方法 **iphone** App Store **アンドロイド** Google play

市の人口 (3月1日現在) 計68,867人 (-5) 男 35,000人 (+2) 女 33,867人 (-7) 世帯 30,385 (+27)

広 報 とよあけ

企画・編集・発行 豊明市行政経営部秘書広報課  
〒470-1195 愛知県豊明市新田町子持松1番地1  
☎0562-92-1111 (代表) / ☎0562-92-8360 (直通)  
FAX 0562-92-1141  
URL <https://www.city.toyoake.lg.jp>

### 外国語版広報とよあけ

Publicity from Toyoake City  
丰明広報  
Thông tin thành phố Toyoake  
BOLETIM INFORMATIVO DE TOYOAKE



※申し込みで使用した個人情報は、その申し込み以外の目的には使用しません。  
※広報とよあけに掲載されている二次元コードなどの外部サイトについては、市は一切責任を負いかねますので、  
ご了承ください。

広報とよあけは、再生紙を使用しています。