

広
報

とよあけ



桶狭間の戦いでわしらに
何があったか知っておるか?!
2ページからの特集を
読んでみるのじゃ!





織田軍 3,000人
織田信長



今川軍 25,000人
今川義元



大金星のまち
とよあけ
TOYOAKE-CITY

桶狭間の戦いとは

永禄3年(1560)、駿河(静岡県東部)の今川義元は、遠江・三河の兵も引き連れ25,000人とも言われる大軍で尾張に攻め込んできた。5月19日朝、沓掛城を5,000人で出た義元軍は大高城へ向けて進軍を開始した。今川方の松平元康(家康)は前日大高城に兵糧を入れ、朝鷺津・丸根の砦を陥落させた。尾張の織田信長は早朝報せを受け、主従6騎で清洲城を出て熱田神宮へ向かった。善照寺砦から佐々・千秋隊300人を先鋒隊として出発させ、中島砦まで行くが、集まった信長軍は3,000人で、本陣攻撃隊は2,000人であったという。佐々・千秋隊は桶狭間村で昼頃今川軍の先頭に襲いかかる。後方1kmの田楽狭間(豊明)でその報せを聞いた義元は輿を降り、兵を先頭へ送る。やがて佐々に勝利した報せと、鷺津・丸根の砦での勝利を喜び、豊明の古戦場を本陣として勝利の宴を始めた。その時西北より黒雲が沸き起こり暴風雨となった。信長は雨がやんだ午後2時、突然南から本陣を奇襲した。本陣の西の山から駆け下りてきた兵もいた。油断していた今川軍は総崩れとなる。義元は300人の兵に守られて東へ逃げるが、兵は深田に足を取られて討たれ、義元はついに首を取られた。この戦いは一瞬の出来事で、死者は今川軍2,500人、織田軍830人であった。

桶狭間の戦い

とよあけ桶狭間ガイドボランティアが教える

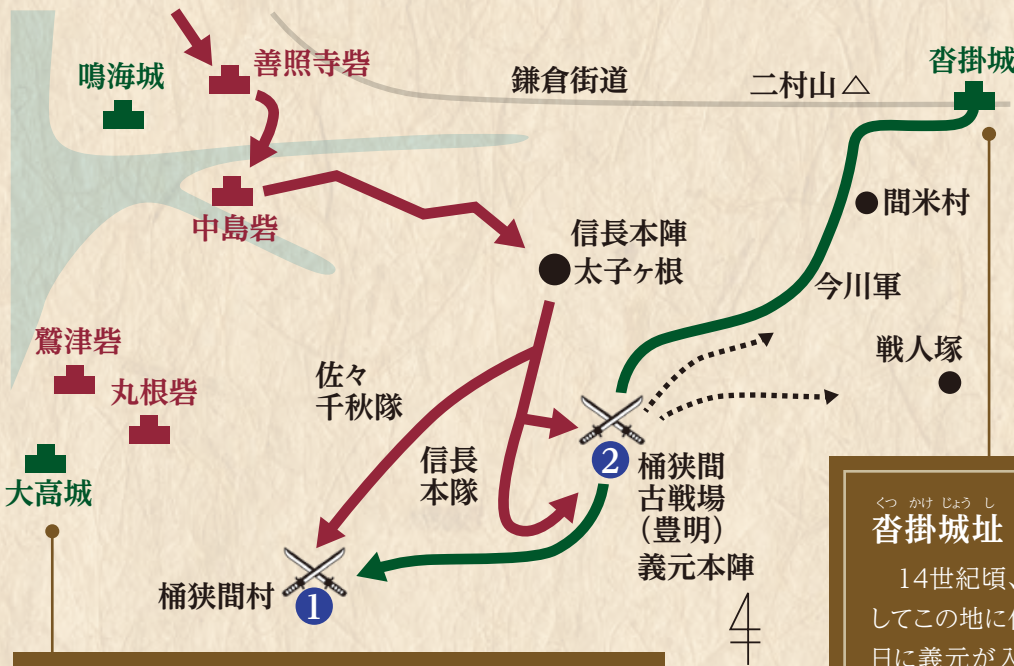

松平元康(のちの徳川家康)

当時今川家の人質だった元康は、大高城への兵糧入れ、鷺津・丸根砦の陥落を命じられ成功させた。義元の死を機に今川家の支配から逃れ、岡崎城を拠点に独立を果たした。

沓掛城址 沓掛町東本郷11

14世紀頃、近藤宗光が初代城主としてこの地に住み、桶狭間の戦いの前日に義元が入城し、尾張大攻撃の準備をした城と伝えられています。



今川方の城 今川軍 戦場
織田方の砦 織田軍

信長はなぜ大金星をあげることができた？

信長は兵を二手に分けたとされています。一手は佐々・千秋隊で、今川軍の先頭と桶狭間村P2図の①で昼頃戦いました。義元は兵を先頭に送ったことで本陣は手薄となり、やがて先頭での戦いに勝った報せで喜び油断して酒宴を始めました。午後2時信長は南へ回り、突然本陣を奇襲し、今川軍は不意打ちで敗れました。佐々・千秋隊は信長の身代わりとなるおとりで、**時間差二段攻撃**であったと考えられます。



(「桶狭間今川義元血戦」楊斎延一画)

義元はなぜ油断して酒宴を開いた？

佐々・千秋隊は信長の紋の旗を馬上に掲げ今川軍先頭と戦いました。今川軍は信長の旗を掲げた武将を信長だと思込み、討ち取った首は「信長の首」と義元へ報告したとされます。これにより義元は、信長の奇計にみごとに引っ掛かり、信長を討ったと確信して早くも祝宴を開いたのではないかと考えられます。



(「尾張名所図会」「桶狭間陣中に今川義元酒宴の図」)

とよあけ桶狭間ガイドボランティアでは、桶狭間古戦場伝説地に残る石碑の碑文、古文書、古地図、出土物を基に、両軍の行軍ルートと桶狭間合戦、その史跡類をガイドしています。詳細は、とよあけ桶狭間ガイドボランティアホームページをご確認ください。



問合せ とよあけ桶狭間ガイドボランティア (堀田) ☎0562-97-0534 〈とよあけ桶狭間ガイドボランティアホームページ〉

市内には桶狭間の戦いに関する史跡が多数あります。
ぜひ行ってみたいはいかがでしょうか。

戦人塚 国 前後町仙人塚1737

桶狭間の戦いの戦死者約2,500人を供養した塚。450年以上経った現在でも曹源寺の住職が供養を続けています。昔は「駿河塚」と呼んでいたと伝えられています。



桶狭間古戦場伝説地 国 栄町南館11

「桶狭間の戦い」の古戦場伝説地。今川義元の墓など桶狭間の戦いにまつわる石碑が多数見られます。



4年ぶりに 桶狭間古戦場まつり開催!

とき 6月3日(土)・4日(日) ※3日(土)にイベントはありません。

ところ 桶狭間古戦場伝説地、高德院(駐車場)、沓掛城址公園、戦人塚
※駐車場はありません。公共交通機関でお越しください。

詳細は、広報とよあけ5月1日号または、市観光協会ホームページをご確認ください。 〈市観光協会ホームページ〉

問合せ 桶狭間古戦場まつり実行委員会事務局 (産業支援課内) ☎0562-92-8332



とよあけ桶狭間ガイドボランティア
による歴史ガイド・講座も行います。
午前9時～午後4時

4月23日



SDGsのおはなし会

SDGsを身近に感じてもらおうと、図書館で「SDGsのおはなし会」が読み聞かせグループ「らぶつくす」により開催されました。絵本や紙芝居の7つのおはなしが17の目標のどれに関わっているかをアイコンで説明したり、日ごろ目にするAEDや非常口などのサインに隠れている目標をクイズにしたりと、子どもにもわかりやすく楽しくSDGsを学べる会となりました。



4月27日

交通安全のお約束

内山保育園で交通安全教室が行われ、年少、年中、年長の園児が紙芝居や道路標識を通して、道路の渡り方について学びました。

お約束のポイントは「は(はしらない)・ひ(ひろがらない)・ふ(ふざけない)・へ(へんなひとについていけない)・ほ(ほどうをあるく)」。園児たちは先生とルールを守る約束をしました。



4月29日



約30品種のかきつばたを展示

ゴールデンウィークの恒例イベントである、とよあけ花マルシェプロジェクト主催の「珍種かきつばたまつり」が名鉄前後駅前広場で開催されました。展示されたかきつばたを写真に収める人、コケ玉やハーバリウムの体験教室やマルシェで鉢花やお花のお菓子などの買い物を楽しむ人でにぎわいました。





5月5日

オープン1周年 カラット学園祭



共生交流プラザ「カラット」にて、オープン1周年を祝した「カラット学園祭」が開催され、多くの人でにぎわいました。

ボッチャやモルックなどのスポーツ体験や、ドローン操縦体験、ミニ四駆大会などたくさんのブースがあり、来場者は「いろんな体験コーナーがあり、飽きずに一日遊べて楽しい」と話してくださいました。

5月6日



歴史民俗資料室収蔵庫を公開

普段は公開されていない昔の民具の数々が1日だけ限定公開されました。蓄音機や炭を入れて使うアイロンなどの展示物を、懐かしむ人や物珍しく観察する人の姿がありました。会場では市制施行50周年を記念し50年前と現在の街並みを比較できる写真展も行われ、時代の移り変わりを感じられる特別な時間となりました。



5月9日



オリジナルの糸かけアート

老人福祉センターにて、高齢者趣味教室の糸かけアート教室が開催されました。

6回のうち2回目の教室となり、前回よりも難易度の高い23本のくぎへ11色の糸をかける糸かけアートに挑戦しました。同じ色の糸を使っても、かける順番によって最終的な見え方が変わるのでみなさん悩みながら好きな色を選び、オリジナルの糸かけアートを完成させました。



新型コロナウイルスワクチン接種に関するお知らせ



このお知らせは、5月上旬の情報を基に作成しています。予約や接種時点で情報が変更となっている場合がありますので、あらかじめご了承ください。最新情報は、市ホームページをご確認ください。

春夏の追加接種（令和5年春開始接種）が開始しました

オミクロン株対応ワクチンの1・2回目接種に相当する接種です。
予約方法などの詳細は、接種案内に同封のお知らせチラシや市ホームページをご確認ください。

実施期間 **5月8日(月)～8月末まで**

対象

- ①65歳以上の高齢者
- ②5歳以上の基礎疾患がある人その他重症化リスクが高いと医師が認める人
- ③医療従事者、高齢者・障害者施設などの従事者



〈ワクチン特設ページ〉

使用ワクチン
努力義務
接種回数
接種費用
接種券

オミクロン株対応ワクチン(ファイザーまたはモデルナ)、武田(ノババックス)ワクチン
対象①または②に該当する人は、予防接種法上の努力義務が適用されます。

1人1回

無料

オミクロン株対応ワクチン接種済みの対象者(過去に②または③として申請した人を含む)の接種券は4月末で発送を完了しています。新たに対象②または③に該当する人、前回接種日以降に転入した人は別途発行の手続きが必要です。
※オミクロン株対応ワクチン未接種で対象に該当する人はお手元の接種券を使用してください。接種券を紛失した場合は、再発行の手続きが必要です。

その他

5月8日(月)以降も生後6か月以上の人を対象とする初回接種(1・2回目)、小児(5～11歳)を対象とする3回目以降の接種も引き続き実施しています。詳細は接種案内に同封のお知らせチラシや市ホームページをご確認ください。
対象に該当しない人は9月から開始する秋冬の追加接種(令和5年秋開始接種)で1回接種することができます。

救済制度に関する相談や申請は健康推進課へ

一般的に、ワクチン接種では、一時的な発熱や接種部位の腫れ・痛みなどの副反応以外にも、副反応による健康被害(病気になったり、障害が残ったりすること)が生じる場合があります。極めてまれではあるものの、なくすことができないことから救済制度が設けられています。

救済制度に関する相談や申請窓口は健康推進課となります。制度の詳細は、厚生労働省ホームページをご覧ください。また、県が実施している見舞金制度についても、健康推進課へお問い合わせください。

給付の種類

- ・医療機関で医療を受けた場合 → 医療費および医療手当
※医療に要した費用(自己負担分)と医療を受けるために要した諸費用
- ・障害が残った場合 → 障害児養育年金(18歳未満)または障害年金(18歳以上)
- ・亡くなった場合 → 葬祭料・死亡一時金

申請から給付までの流れ

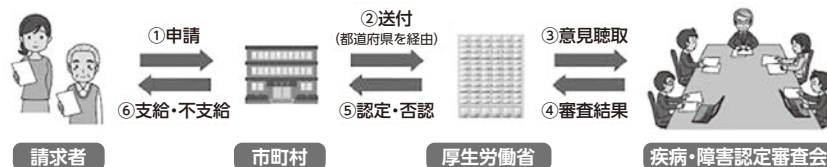

(※) 救済給付の決定に不服がある時は、都道府県知事に対し、審査請求をすることができます。

1. 請求者は、給付の種類に応じた必要書類を市に提出(申請)します。
2. 市は、提出された申請書類の確認を行った後に、「豊明市予防接種健康被害調査委員会」において、医学的な見地から当該事例を調査し、県を通じて申請書類を国へ送付します。
3. 国は、「疾病・障害認定審査会」に諮問し、県を通じて市に審査結果(認定・否認)の通知をします。認定された事例については、給付が行われます。

問合せ 健康推進課感染症予防係 ☎0562-85-3009

市役所出張所の開所日変更のお知らせ

6月より市役所出張所の開所日が変更となります。

変更前

開所日(開所時間)
木曜日(午後3時~7時) 土曜・日曜日 (午前9時~正午 午後1時~4時30分)

変更後

開所日(開所時間)
土曜日 (午前9時~正午 午後1時~4時30分)

問合せ 市民課市民係 ☎0562-92-1112

令和5年度 国民健康保険税の税率などが変わります

問合せ 保険医療課国保係 ☎0562-92-8366

税額は、7月中旬に送付する納税通知書でご確認ください。

国民健康保険税率の改定

	医療分(加入者全員)		後期支援分(加入者全員)		介護保険分(40~64歳)	
	改定前	改定後(増減)	改定前	改定後(増減)	改定前	改定後(増減)
所得割	6.15%	6.4% (+0.25%)	1.9%	2.05%(+0.15%)	1.65%	1.75%(+0.1%)
均等割	23,300円	25,000円(+1,700円)	7,000円	7,500円(+500円)	8,300円	8,800円(+500円)
平等割	20,900円	20,900円(±0円)	5,800円	6,100円(+300円)	5,000円	5,100円(+100円)

課税限度額の引き上げ

医療分(加入者全員)		後期支援分(加入者全員)		介護保険分(40~64歳)		合計	
改定前	改定後(増減)	改定前	改定後(増減)	改定前	改定後(増減)	改定前	改定後(増減)
63万円	65万円(+2万円)	19万円	20万円(+1万円)	17万円	17万円(±0円)	99万円	102万円(+3万円)

低所得者軽減の拡大

区分	前年中の世帯の所得	
5割軽減	拡大前	43万円 + (給与所得者等の数-1) × 10万円 + 28.5万円 × 被保険者数以下
	拡大後	43万円 + (給与所得者等の数-1) × 10万円 + 29万円 × 被保険者数以下
2割軽減	拡大前	43万円 + (給与所得者等の数-1) × 10万円 + 52万円 × 被保険者数以下
	拡大後	43万円 + (給与所得者等の数-1) × 10万円 + 53.5万円 × 被保険者数以下

※給与所得者等とは、一定の給与所得者(給与収入55万円超)と公的年金等に係る所得を有する人(公的年金等の収入金額60万円超(65歳未満)または125万円超(65歳以上))のことです。

税

今月の納期限 6月30日(金)

○市県民税 全期・第1期
債権管理課納税管理係

☎0562・92・8373

※口座振替をご利用の人は納期限の前日までに通帳の預金残高をご確認ください。

※市県民税の口座振替に関する納付方法の変更手続きは、次の通りです。併せてご覧ください。

市県民税の口座振替に関する納付方法の変更手続き

債権管理課納税管理係

☎0562・92・8373

納付方法の変更(期別と全

期の変更・口座振替の中止)をする場合は、6月19日(月)までに納税通知書をお持ちの上、債権管理課で変更の手続きをしてください。

なお、19日を過ぎると口座振替を止めることができませんのでご注意ください。

○残高不足などで振り替えできなかった場合、再振替を実施します。事前に通知を送付しますので、通帳の残高をご確認ください。

○再振替を実施する場合、納付方法を全期としている人は、全期分を再振替します。再振替においても振り替えできなかった場合、今年度の第2期以降は期別で口座振替となります。

○新規で口座振替を希望する

今月の川柳

おやこ川柳

優秀賞

子 「反抗期 イライラするけど 母が好き」

母 「いいんだよ どんな事でも 受けとめる」

(栄中3年(令和4年度) 小林 侑太郎さん)

生涯学習課

場合は、今回の第1期分および全期分の振り替えには間に合いません。次期または次年度からの振り替えとなります。申し込みは、納税通知書に同封のながき式申し込み書をお使いいただくか金融機関窓口(通帳と通帳印が必要です)にてお手続きください。

※市外の支店の場合、窓口に申込書がありませんので債権管理課までご連絡ください。申込書をお送りします。

土地の現況調査にご協力を

税務課資産税係

☎0562・92・1118

令和6年度の課税に向け、税務課職員が土地の利用状況を調査します。現地調査により利用状況の変更が認められると税額に影響する場合があります。毎年1月1日(賦課期日)の利用状況で認定しますので、年内に利用状況を変更した、または変更する予定の人は、税務課までお知らせください。調査期間は、令和6年1月中旬までの予定です。

豊明市長 令和場所

40番



「誰ひとり取り残されないまちに」

豊明市長 小浮 正典

このたび3期目の市長職を担うこととなりました。より一層、多様な市民の皆様と意見を交わしながら市政を進めてまいります。

豊明市は誰ひとり取り残されず、誰もが普通に暮らせる幸せを実感できるまちを目指しています。当市を含めて日本の都市部が抱える

目の最大の課題は高齢化でも少子化でもなく、一人暮らし世帯の増加と社会や地域から孤立する恐れのある世帯の増加です。豊明市は多様な主体者が連携する高齢者向けの地域包括ケア豊明モデルを構築してきました。市民の皆様

の力で、ご高齢の方々の外出促進、生活支援、健康増進は成果を挙げてきました。その象徴が「おたがいさまセンターちゃっと」であり、「まちかど運動教室」

であり、各地域のサロン活動であり、民間企業による多様な外出促進サービスです。今度は全世代において、行政、区や町内会、市民団体、大学、高校、民間企業など多様な主体者が人と人をつなぐ役割をそれぞれ果たし、どこかで誰かとつながる網を何重にも張り巡らせ、孤立化を防ぎます。「子ども食堂」だけでなく「おとな食堂」など誰もが気軽に立ち寄れる場所を増やします。この社会基盤を構築していくには多様な世代の市民力が欠かせません。共生交流プラザ「カラット」を中心に広がる市民の皆様

税

保険・年金

防災・安全

生活

教育

募集

催し・講座

その他

保険・年金

産前産後期間の
国民年金保険料の免除

笠寺年金事務所

☎052・822・2512

出産予定日または出産日の属する月の前月から4か月間（多胎妊娠の場合は、3か月前から6か月間）の国民年金保険料が免除されます。免除された期間は保険料を納付したものととして老齢基礎年金の受給額に反映されます。
対象 産前産後免除期間に国

国民年金第1号被保険者の期間がある人

申請方法 母子健康手帳をお持ちの上、保険医療課にて。

※出産予定日の6か月前から出産後まで申請できます。

介護保険負担限度額認定証

長寿課介護保険係

☎0562・92・1261

介護保険施設などの利用者で、現在負担限度額認定を受けている人は、7月末に有効期限が切れます。対象者には、6月下旬に案内を送ります。

防犯情報コーナー



携帯電話へのサギの電話に要注意!

問合せ 愛知警察署生活安全課 ☎0561-39-0110

6月1日は「電波の日」です。今では、多くの人が携帯電話を持っているのではないのでしょうか。

最近では、携帯電話へ「料金が未納です」「氏名や生年月日を教えてください」「至急お支払いをお願いします」などと直接掛かってくる詐欺の電話が増えています。

【対策】

- ★「非通知」や「知らない番号」からの着信は安易に出ないようにしましょう。着信拒否設定も効果的です。
- ★電話でお金の話が出たら、詐欺を疑ってください。
- ★不審な電話があれば、対応することなくすぐに電話を切りましょう。
- ★悩んだら、家族や知人、警察に相談してください。



豊明市消防団員任命式

- 団長 谷澤元彦
- 副団長 加藤義弘
- 副団長 當銘孝昭
- 第1分団団長 鈴木友明
- 第2分団団長 杉浦昌樹
- 第3分団団長 伊部雄大
- 第4分団団長 長谷川博史
- 第5分団団長 野村聡志
- 第6分団団長 青木律親
- 第7分団団長 青山ありさ

防災・安全

令和5年度消防団員役職者

防災防犯対策課防災・消防係
☎0562・92・8305

で、必要書類を準備の上、長寿課へ申請してください。

同報無線の試験放送

防災防犯対策課防災・消防係

☎0562・92・8305

○Jアラート（全国瞬時警報システム）全国一斉情報伝達試験

とき 6月7日(水)午前11時

○緊急地震速報訓練による試験放送

とき 6月15日(木)午前10時

○豪雨災害訓練

とき 6月25日(日)午前9時～10時（午前9時30分ごろから断続的）

生活

猫の飼い主のみなさまへ 室内飼育のすすめ

環境課環境保全係

☎0562・92・1113

猫は比較的手がかからず飼いやすいため、市内でも多くの猫が飼われていると思われま。しかし、手がかからない半面、飼い主としての自覚が薄れてしまうこともあるのではないのでしょうか。

【室内で飼いましよう】

外で迷子になったり、交通事故に遭う猫も少なくありま

定期的に健康診断を受けましょう!

定期健康診断 人間ドック 歯科検診
婦人科検診 生活習慣病予防健診
健診バスによる巡回健康診断



広告

男女別フロアでリラックスしてご受診いただけます。

※一部供用部分あり



医療法人 九愛会

中京サテライトクリニック

〒470-1101

豊明市沓掛町石畑 180 番地 1

TEL (0562) 93-8222

お知らせ

税

保険・年金

防災・安全

生活

教育

募集

催し・講座

その他

せん。また、外に出た猫が公園や他人の家の敷地にふんをしたり、庭などを荒らしたりすると近隣とのトラブルになることもあります。室内飼育の環境を整え、外で起こりうる病気やけがなどのリスクを減らしましょう。

【名札をつけましょう】

猫には犬のような登録制度がありません。万が一いなくなってしまうときでも連絡先が分かるように、首輪に名札を付けるなどの工夫をしましょう。

【避妊・去勢手術】

市では飼い犬・飼い猫の避妊・去勢手術に対して補助金制度があります。猫は一度の出産で多くの子を産むため、子猫の面倒が見られなくなり捨てられてしまうことがあります。不幸な命が増えることのないよう避妊・去勢手術の実施にご協力をお願いします。猫の適正飼育を促す看板を無料で配布していますので、ご希望の際は環境課へお越しください。

【野良猫への餌やり】

飼い主のいない猫に対して餌をやる行為は、それ自体が罪に問われるものではありません。

せんが、結果的にふん害や物損被害につながると、自分の飼い猫でなくても賠償責任を負うことがあります。

避妊・去勢手術を実施し、飼い主のいない猫を減らすことを最終的な目的とした餌やりでも、地域全体でルールを決めて行うことが必要不可欠になります。

教育

早期教育相談

学校支援室

☎0562・92・1292

県教育委員会では、子育てで気になることのある人、お子さんに障がいの可能性があるとと思われる人、お子さんの就学について相談したい人などに、早期教育相談を実施します。

とき 7月25日(火)・26日(水)各日午前10時～午後4時

ところ 春日井市ささえ愛センター(春日井市春見町3)

対象 乳幼児期(0歳以上)から令和6年度に新1年生になるお子さん(6歳まで)とその保護者

申込み 6月15日(木)までに、

生活

教育

募集

催し・講座

その他

学校支援室へ電話または直接。※相談無料、要予約

募集

パートタイム会計年度任用職員

パートタイム会計年度任用職員任用登録が必要です。

業務内容 7・8月の図書館業務

勤務場所 図書館

勤務時間 午前8時45分～午後6時15分のうち、7時間30分。休館日以外の週4日程度。

申込み 6月16日(金)までに、

写真1枚(縦4cm×横3cm)をお持ちの上、図書館へ直接(申し込みの際は、事前にお電話ください)。

その他 勤務時間や報酬などの詳細は、お問い合わせください。

問合せ 図書館

☎0562・92・4946

募集職種 延長保育補助員・

看護師

内容 園児の保育および健康管理などに関する業務

勤務場所 市立保育園

申込み 写真1枚(縦4cm×

横3cm)、各資格証のコピーをお持ちの上、こども保育課へ直接(申し込みの場合は、事前にお電話ください)。

横3cm)、各資格証のコピーをお持ちの上、こども保育課へ直接(申し込みの場合は、事前にお電話ください)。

その他 勤務時間や報酬などの詳細は、お問い合わせください。

お問い合わせは平日のみの勤務です。

問合せ こども保育課

☎0562・92・1120

募集職種 交通指導員

業務内容 主に学童の登下校時における交通指導。保育園での交通安全教室などの教育活動。

勤務時間 午前7時20分～8時20分および午後1時～4時30分(学校休校日などで変更あり) ※要相談

休日 土曜・日曜日、祝日、

小学校の春休み・夏休み・冬

休み(勤務の指示がある日を除く) ※有給休暇制度あり

勤務場所 通学路交差点ほか

募集人数 1人

報酬 1時間1073円(交通費は市の規定による)

申込み 写真1枚(縦4cm×

横3cm)をお持ちの上、申込書に記入し防災防犯対策課へ

直接。後日面接あり。

問合せ 防災防犯対策課

☎0562・92・8305

横3cm)、各資格証のコピーをお持ちの上、こども保育課へ直接(申し込みの場合は、事前にお電話ください)。

片付けトントン

詳しくは [web](#) で
ホームページ



お気軽に相談ください!

- 不用品回収
- 部屋の片付け

受付 8:00~20:00 (年中無休)

リサイクルの (株) 中西

見積無料

0120-947-479

豊明市柴町高根 103



さわやかで感じがよかった。思い出の品に気を配りながらきれいにしてくれた。(60代ご夫婦・豊明・空き家の片付け)

催し・講座

コーディネーション・
トレーニング親子体験会

福祉体育館

☎0562・93・5001

コーディネーショントレーニングとは、自分の体やボールなどの道具を思い通りに動かす能力を高めるトレーニングです。

とき 7月17日(月・祝) 午前10時～正午

ところ 福祉体育館アリーナ
対象 年中～小学3年生とその保護者(市内在住・在勤・在学の人)

定員 親子150人

講師 SAQインストラクター、レクリエーション・コーディネーター

参加費 無料

申込み 6月1日(休)～10日(土)(必着)に往復はがきに必要な事項を記入の上郵送、または福祉体育館ホームページ(URL) toyoke-fukushi-taikou.com から申し込み。

受講決定 6月15日(休)以降に返信はがき、またはメールにてお知らせします。※応募者多数の場合は抽選。

追加募集 定員に達しない場合は追加募集をします。教室空き状況は6月27日(火)に公開します。6月28日(水)午前9時受付開始(先着順)。

往復はがきの書き方

往信(表)	返信(裏)	返信(表)	往信(裏)
470-1123 西川町笹原26番地1 豊明市福祉体育館内 「コーディネーション・ トレーニング」係行 63 往信	※返信欄ですので 記入しないでください	〇〇〇-〇〇〇〇 申込者住所 (建物名・号室まで) 申込者氏名様 63 返信	郵便番号・住所 氏名・ふりがな 学年・年齢 ※参加者全員の名前・年齢を ※記入ください。 電話番号 勤務先または通園先 (市外在住の人のみ)

夏休み小学生テニス教室

福祉体育館

☎0562・93・5001

とき 7月24日・31日、8月7日・21日・28日全日
 午前9時30分～10時50分(全5回)

ところ 勅使テニスコート

対象 小学生※住所は問いま

せん。

定員 8人

受講料 6000円

申込み 6月1日(休)～10日(土)

(必着)に往復はがき(1教室1人1枚)に必要な事項を記入の上郵送、または福祉体育館ホームページ(URL) toyoke-fukushi-taikou.com から申し込み。

受講決定 6月15日(休)以降に返信はがき、またはメールにてお知らせします。※応募者多数の場合は抽選。

受講料支払日 6月15日(休)～25日(日)※月曜休館

受講決定者は、決定通知と受講料を持って、福祉体育館にて受講料の支払いをしてください。支払期間中に手続きのない場合は当選無効となります。追加募集にて申し込みください。

追加募集 定員に達していない教室は追加募集をします。

空き状況は6月27日(火)に公開します。6月28日(水)午前9時受付開始(先着順)。

※福祉体育館の開館時間は午前8時30分です。

注意事項

①教室への参加は、保護者の送迎を応募の条件とします。

往復はがきの書き方

往信(表)	返信(裏)	返信(表)	往信(裏)
470-1123 西川町笹原26番地1 豊明市福祉体育館内 夏休み小学生テニス教室 係行 63 往信	※返信欄ですので 記入しないでください	〇〇〇-〇〇〇〇 申込者住所 (建物名・号室まで) 申込者氏名様 63 返信	郵便番号・住所 氏名・ふりがな (保護者の氏名も記入) 年齢(学年) 電話番号 テニス経験(有/無) 年数



- ②受講中のけがは、指定管理者の保険が適用されます。
- ③雨天など教室開催ができない場合は、その割合に応じ教室最終日以降に払い戻しとなります。
- ④一度納めた受講料は返還できませんので、ご了承ください。
- その他 各自治体の子育て支援力ード、消防団員家族証を受講料支払い時に提示した人は、受講料から1000円を割り引きします。

滑(なめり)墓地の永代使用区画募集のご案内

広告

阿野町の滑(なめり)墓地管理組合では次の墓地の永代使用区画(5区画)を随時募集いたしております。

所 在	阿野町滑 124 番地(前後駅南東 100m) 豊明市南部保育園横
墓地の面積	2.5㎡～4.7㎡の5区画
永代使用料	375,000円～705,000円
管理費	1㎡あたり年間350円
申込み資格	豊明市に居住されている世帯主(1世帯1区画)

【お問い合わせ先】

滑墓地管理組合代表者
 安藤敬之助 0562(97)0595
 角野 義文 0562(97)6056

税

保険・年金

防災・安全

生活

教育

募集

催し・講座

その他

令和5年度 愛知県陶磁美術館・豊明市生涯学習課～あなたのまちに、陶芸館がおじゃまします～7月

出張!陶芸館

inとよあけ 恐竜をつくろう!



県陶磁美術館
ホームページ

●と き 7月2日(日) 午後1時30分～4時 ●ところ 陶芸の館 (大蔵池公園内)

対象 どなたでも **定員** 20人 ※先着順
参加費 1,500円
申込み 県陶磁美術館ホームページイベント情報より
オンライン予約 (外部サイトcoubic) にて。
(定員になり次第締め切り)

その他 令和5年度は、7月からの毎月 (1月を除く) 第1日曜日に
「出張!陶芸館」inとよあけを開催予定。
詳細は、随時県陶磁美術館ホームページをご覧ください。
共催 県陶磁美術館・豊明市生涯学習課
問合せ 県陶磁美術館陶芸館 (岩淵) ☎0561-84-7474

夏休み小学生習字教室

福祉体育館

☎0562・93・5001

とき 7月28日(金)①午前10時

～正午 (午前9時45分受付開始)

②午後2時～4時 (午後

1時45分受付開始)

ところ 勅使会館和室

対象 市内小学校3～6年生

定員 10人程度

受講料 各600円

申込み 6月1日(木)～10日(土)

(必着)に往復はがきに必要事項

を記入の上郵送、または福祉

体育館ホームページ (URL

toyoake-fukushi-taikou.com/) から申し込み。

受講決定 6月15日(木)以降に

返信はがき、またはメールにて

お知らせします。※応募者

多数の場合は抽選。

受講料支払日 6月15日(木)～

25日(日)※月曜休館

受講決定者は、決定通知と

受講料を持って、福祉体育館

にて受講料の支払いをしてくだ

さい。支払期間中に手続きの

ない場合は当選無効となり

ます。追加募集にて申し込み

ください。

追加募集 定員に達してい

ない教室は追加募集をします。

往復はがきの書き方

往信(表)	返信(裏)	返信(表)	往信(裏)
<p>63 往信</p> <p>470-1123 西川町笹原26番地1</p> <p>豊明市福祉体育館内</p> <p>夏休み習字教室</p> <p>係行</p>	<p>※返信欄ですので</p> <p>記入しないでください</p>	<p>63 返信</p> <p>〇〇〇-〇〇〇〇</p> <p>申込者住所 (建物名・号室まで)</p> <p>申込者氏名様</p>	<p>番号・希望時間</p> <p>郵便番号・住所</p> <p>氏名・ふりがな (保護者の氏名も記入)</p> <p>年齢(学年)</p> <p>電話番号</p>

空き状況は6月27日(火)に公開
します。6月28日(水)午前9時
受付開始 (先着順)。
注意事項
・教室への参加は、保護者の
送迎を応募の条件とします。
・一度納めた受講料は返還で
きませんので、ご了承ください。

アルコール依存症家族教室

桶狭間病院藤田こころケアセ
ンター医療福祉相談室

☎0562・97・1361

とき 6月10日(土)午後2時～
4時※毎月1回第2土曜日

ところ 桶狭間病院藤田こころ

ケアセンター5階講義室

対象 アルコール問題でお悩

みのご家族

内容 医師、看護師、心理士

作業療法士、精神保健福祉士

の専門職による講義とフリー

トーク

参加費 1人500円(資料

代、お茶代)

申込み 開催1週間前までに

電話にて。それ以降は要相談。

※詳細は、同病院ホームページ

をご確認ください。

手作り絵本講座

～自分だけのオリジナル
絵本を作ってみませんか～

図書館

☎0562・92・4946

とき 【第1回】7月5日、

【第2回】7月19日、【第3

回】8月2日、【第4回】9

月6日、【第5回】9月20日、

【第6回】10月4日、【第7

回】10月18日 全日水曜日午

前10時～正午

ところ 図書館2階会議室

対象 全7回すべて参加でき

る人(託児はありませんが、

状況により乳幼児のお子さん

と一緒に参加できます)

防災 防犯 安全・安心 123チャンネル

東名局 ☎0120-441061

CCNet株式会社

うちの子「結婚」しないのかしら? 広告

独身のお子様の結婚相談承ります

お子様の結婚に関するお悩み、プロの仲人がお答えします。

まずはお気軽に仲人にご相談下さい

☎052-253-6636

結婚相談所ムスベル

名古屋市中区錦二丁目17-28 CK15伏見ビル6F

税

保険・年金

防災・安全

生活

教育

募集

催し・講座

その他

6月23日(金)～29日(木)

男女共同参画週間

共生交流プラザ「カラット」にて『豊明市男女共同参画フォトコンテスト2022「シェアしよう「いいね!」の瞬間」』受賞作品を掲示します!

問合せ 共生社会課協働推進係 ☎0562-92-8306

学校給食センター栄調理場
☎0562・97・3901
旬の食材について学び、夏野菜を使った時短調理で、親子で一緒に楽しく作りましよう。
とき 8月5日(土)午前9時30分～午後1時30分
ところ 共生交流プラザ「カラット」北館3階調理室および活動室1
メニュー カオマンガイ(海南チキンライス)、夏野菜のグリル添え、ミニトマトのマリネ、ブルーベリーとミルクのムース

福祉体育館
☎0562・93・5001
とき 【姿勢改善体操教室】
6月3日(土)午後1時～1時50分(下半身シェイプ) 6月17日

6月1DAYレッスン

定員 10人(先着順)
持ち物 筆記用具、はさみ、色鉛筆
材料費 材料は各自で用意
(詳細は初回講座で説明)
申込み 6月7日(水)午前9時から図書館へ電話、または直接

夏休み親子食育セミナー 旬の食材を食べよう! 地球にやさしいeco クッキング

(土)午後1時～1時50分
ところ 福祉体育館会議室
対象 中学生以上※住所は問いません
定員 15人(先着順)
参加費 1回300円
持ち物 運動のできる服装、室内用シューズ、ヨガマット、飲み物
申込み 当日福祉体育館会議室にて受け付け

食育のおはなし会

講師 栄養教諭、(株)ジーエスエフ
対象 市内在住の小学生の親子
定員 5組(1家族1組、先着順、定員になり次第締め切り)
参加費 大人500円、子ども300円
持ち物 エプロン、三角巾、マスク、ふきん1枚、手拭き1枚、筆記用具
申込み 6月15日(木)～23日(金)に、給食センター栄調理場へ電話にて(平日午後1時～5時)※申し込み時に参加者全員の住所、氏名(ふりがな)、学年、電話番号をお知らせください。
その他 食物アレルギーをお持ちの人はご遠慮ください。託児はありません。

図書館

☎0562・92・4946
とき 6月11日(日)午前11時～11時30分
ところ 図書館2階視聴覚室
対象 幼児～小学生
申込み 不要
出演 図書館おはなし隊
内容 絵本「おいしいおと」、

カラットスポーツデー

大型絵本「おべんとうばこのうた」、エプロンシアター「くいしんぼうゴリラ」など
生涯学習課文化・スポーツ係
☎0562・92・8317
とき 7月2日(日)午前9時～11時30分
ところ 共生交流プラザ「カラット」体育館
対象 どなたでも
種目 軽スポーツ(ポッチャ、夢ボールなど)

スポーツレクリエーション フェスティバル「わくわく体験会」

生涯学習課文化・スポーツ係
☎0562・92・8317
とき 6月25日(日)午前9時20分(午前9時受付開始)
ところ 福祉体育館アリーナ
対象 市内在住・在勤・在学の人(小学4年生以下は保護者同伴)
参加費 無料
種目 軽スポーツ(ポッチャなど)
持ち物 室内用シューズ
申込み 6月20日(火)までに生涯学習課へ直接、またはファックス(☎0562・93・81

はこべる便利屋ハコビット (広告)

安心地元の便利屋さん
ちょっとしたお困りごとお電話ください。

豊明市在住、三崎小・豊明中・豊明高出身の梅本が対応致します。
不用品の片付け、草刈り、ゴミ屋敷の片付けなど、何でもお任せください!

☎0120-553-928 (24時間受付)
豊明市西川町善波 10-1 (直通) 090-1297-9447



株式会社 ナカノ金物 (広告)

【おすすめ商品のご案内】
節電に役立つよしず入荷しました!
立てかけたよしずに水をかけると、
室内に入ってくる風が2度前後下がる
といわれています。
今年も1本～市内無料配達します。

電話 **93-1017** 住所 三崎町三崎4-5  使えます!



お知らせ

税

保険・年金

防災・安全

生活

教育

募集

催し・講座

その他

05)にて※ファックスの場合は、住所、氏名、電話番号をお知らせください。

市民歩け歩け運動

生涯学習課文化・スポーツ係

☎0562・92・8317

とき 7月2日(日)午前7時〜

8時(雨天決行)

集合場所 二村山地蔵尊前

※保険などへの加入はしていません。自己責任で事故やけがに注意してください。

○ボランティア募集

内容 受付など

歴史民俗資料室からのお知らせ

開室日 金曜・土曜日 午前10時〜午後4時

ワークショップ ●昔の道具体験「石臼を使ってみよう」

とき 6月10日(土) ところ 共生交流プラザ「カラット」
午前10時30分〜午後3時 南館1階体験学習室

文化財講座 ●食虫植物を観察してみよう

とき 7月8日(土) 午前10時〜正午 定員 10人(先着順)
ところ 共生交流プラザ「カラット」 受講料 200円
南館1階体験学習室 申込み 6月29日(木)までに
講師 文化財保護委員 鬼頭邦英氏 生涯学習課へ電話にて

※回想法で収蔵室見学をご希望の団体は開室日の2週間前までにご予約ください。

問合せ 生涯学習課文化・スポーツ係 ☎0562-92-8317

興味のある人は生涯学習課へご連絡ください。

第10回かけはしキッズ

医療的ケア児・重症心身障がい児と専門職の懇談会

豊明東郷医療介護サポートセンター

かけはし(池田・河村)

☎0562・92・9984

とき 7月8日(土)午後1時〜

3時

内容 折れないこころを育てるいのちの授業

講師 ごうホームクリニック院長 伊藤剛氏

対象 重症心身障がい児、医療的ケア児、家族、行政、医療、福祉、教育関係者など

その他 Zoomを使用しています。

患者さん向けがんセミナー (WEB開催)

患者さん向けがんセミナー

(WEB開催)

藤田医科大学病院がん相談支援センター

☎0562・93・2284

とき 6月20日(火)午前9時〜

26日(月)午後5時(何年度でも視聴可能)

内容 肝がんの診断・治療・

予防について

講師 【第一部】消化器内科 葛谷貞二氏 【第二部】肝疾患相談室看護師 兒玉俊彦氏

参加費 無料、申込不要

視聴方法 『藤田患者がんセミナー』で検索

県弁護士会業務・広報係

☎052・203・0730

とき 6月8日(木)午前10時〜

午後4時※相談無料、予約不要

専用ダイヤル

☎052・223・2355

※相談日のみ利用可能。通話料金は相談者の負担。

第15回TIRA国際

スポーツ交流会

市国際交流協会

☎0562・92・4649

とき 6月11日(日)午前9時〜

正午※ビーチボールに参加する人は、午前9時にご来場ください。

ところ 福祉体育館アリーナ

内容 ①ビーチボール②交流のひろば(卓球、ボッチャ、

カローリング、モルツク、キ

ンボールなど)③あそびのひろば(幼児向け)

参加費 無料、申込不要

定員 250人

対象 市内在住・在勤の人

※外国人市民も大歓迎。

持ち物 室内用シューズ、スポーツのできる服装

協力 市スポーツ推進委員会

市スポーツ協会

問合せ 月曜・火曜・木曜・

金曜日(祝日を除く) 午前9

時〜午後3時30分

二村山の里山保全活動と

自然観察会

二村山豊かな里山づくりの会

(浅野)

☎090・9904・4924

とき 6月4日(日)、18日(日)午

前8時〜11時

集合 県道沿い二村山駐車場

作業 常緑樹の間引き、草刈

り、竹の除去など

持ち物 タオル、飲み物、あ

ればのこぎり、鎌など※長袖

着用

○自然観察会(月例)

とき 6月25日(日)午前8時〜

正午

集合 県道沿い二村山駐車場

豊明市公式SNS更新中!

LINE

二次元コードから追加、または「豊明市」で検索



(豊明市公式 LINE)

Twitter

豊明市広報(@Toyoake_city_PR)

Facebook

豊明市役所(@city.toyoake)

Instagram

豊明市公式(@toyoake_official)

問合せ 秘書広報課秘書広報係 ☎0562-92-8360

お気軽にご相談ください!

広告

- 相続
- 遺言書作成
- 贈与の登記
- 担保抹消
- 成年後見



吉川司法書士事務所

司法書士 吉川 豊

(愛知県司法書士会所属)

豊明市西川町島原 2-2-103

TEL 0562-91-4350

吉川事務所 豊明市



令和5年度 区長・副区長のみなさまをお知らせします

問合せ 共生社会課協働推進係 ☎0562-92-8306

(敬称略)

区名	区長	副区長	区名	区長	副区長	区名	区長	副区長
東沓掛	近藤 賢三	石田 邦雄	阿野	神谷 隆	加藤 俊幸	西	加藤 耕司	箕浦 英仁
西沓掛	大橋 辰己	樋口 俊雄	大脇	青木 晃	青木 久和	間米	青山 松季	中野 民夫
勅使台	金田 政明	相馬 邦芳	大根	浮浦 光男	町田 幸一	二村台1	福永 敏博	前田 和子
西川	加古 宏	安野 泰史	桜ヶ丘	森岡 一彦	小森 幸彦	二村台2	篠崎 貴	成田まゆみ
三崎	近藤 善人	二村 正一	坂部	権内 俊幸	南出 真澄	二村台3	田川早百合	鈴木 裕枝
ゆたか台	足立 俊輔	西澤 浩輝	前後	北尾 厚志	黒田 京彦	二村台4	丹羽 秀行	兼子 真二
吉池	近藤 広信	佐々木武雄	落合	柴田 初美	大倉野 誠	二村台5	糸魚川幸江	岩月 正夫
大久伝	兼子 幸夫	早川 富男	桶狭間	板谷 久	内田 淳	二村台6	山中 進	小川 誠
中島	勝山 恒徳	三浦 理己	館	中山 信雄	高倉 慶治	二村台7	山脇 正之	葦澤 文雄

税

保険・年金

防災・安全

生活

教育

募集

催し・講座

その他

内容 野鳥や植物の観察
持ち物 あれば双眼鏡、ルーペ（虫眼鏡）、図鑑など
○**会員募集中**
個人、団体どなたでも会員になれます。まずは行事にご参加ください。

その他

落合公園テニスコート 利用料金の支払方法追加

都市計画課都市施設係

☎0562・92・1114

4月1日(土)から落合公園テニスコートの利用料金の支払い方法に券売機が追加されました。引き続き福祉体育館でも支払い可能です。

なお、西川公園テニスコートの利用料金は、福祉体育館のみでの支払いとなります。券売機は大蔵池公園にある陶芸の館内の公園管理事務所に設置されています。
支払場所 福祉体育館または、券売機（落合公園テニスコートのみ）
支払時期 利用日当日
○注意事項
①利用時間は、準備と片付けを含めた時間です。

- ②利用後、コート整備をしつかりと行ってください。
- ③料金の支払いをしていただいた後、利用中に降雨などにより利用を中止した場合も、料金の返金はできませんのでご注意ください。
- ④支払いの前にコートの状況を確認していただき、ご利用の判断をお願いします。
- ⑤利用をキャンセルする場合は福祉体育館にご連絡ください。なお、無断キャンセルすると今後利用できなくなる場合があります。
- ⑥利用には予約が必要です。

図書館からのお知らせ

図書館

☎0562・92・4946

●開館時間の延長

利用者が多い7月1日(土)8月30日(水)までの期間は、本館のみ開館時間を午後6時まで延長します。木曜日は今まで通り午後7時まで開館します。

●課題図書貸し出し

課題図書の貸し出しを7月1日(土)から始めます。複数冊用意しますのでご利用ください。

8月30日(水)までは、1人1冊、1週間の貸し出しです（高校の部は通常貸し出し）。なお、この期間は課題図書の予約、貸出期間の延長はできません。

●公共交通機関でのご来館にご協力ください

6月から外壁・トイレ工事を行います。それに伴い、駐車場が少なくなります。ご迷惑をおかけしますが、公共交通機関などをご利用いただきますようお願いいたします。

監査委員に選任

秘書広報課人事係

☎0562・92・8360

5月15日(月)に開催された市議会開会議会で、議会選出の監査委員に一色美智子氏(栄町)が選任されました。





公表します 令和4年度 豊明市の予算執行状況

市では、毎年2回予算の執行状況をお知らせしています。これは、みなさまから納められた税金や、国・県からの補助金などがどのように使われているかを知っていただくためのものです。

今回は、令和4年度(令和4年4月1日～令和5年3月31日)の執行状況(令和3年度から令和4年度への繰越明許・^{くりこしめいきよ}通次繰越は含みません)をお知らせします。

なお、数値は令和5年3月31日現在でとらえており、出納整理期間(5月31日までの2か月間)がありますので決算額とは異なります。

- 繰越明許とは、事業の性質上、または予算成立後の事由から年度内に支出を終わらない見込みのものについて、予算で限度額を定めることで、翌年度に限り繰り越して執行することができる制度のこと。
- 通次繰越とは、複数年度に設定した継続費の各年度の執行残額について、最終年度まで通次に繰り越して執行すること。

一般会計執行状況

一般会計 予算額 269億7605.9万円に対する執行状況は次の通りです。

単位:万円

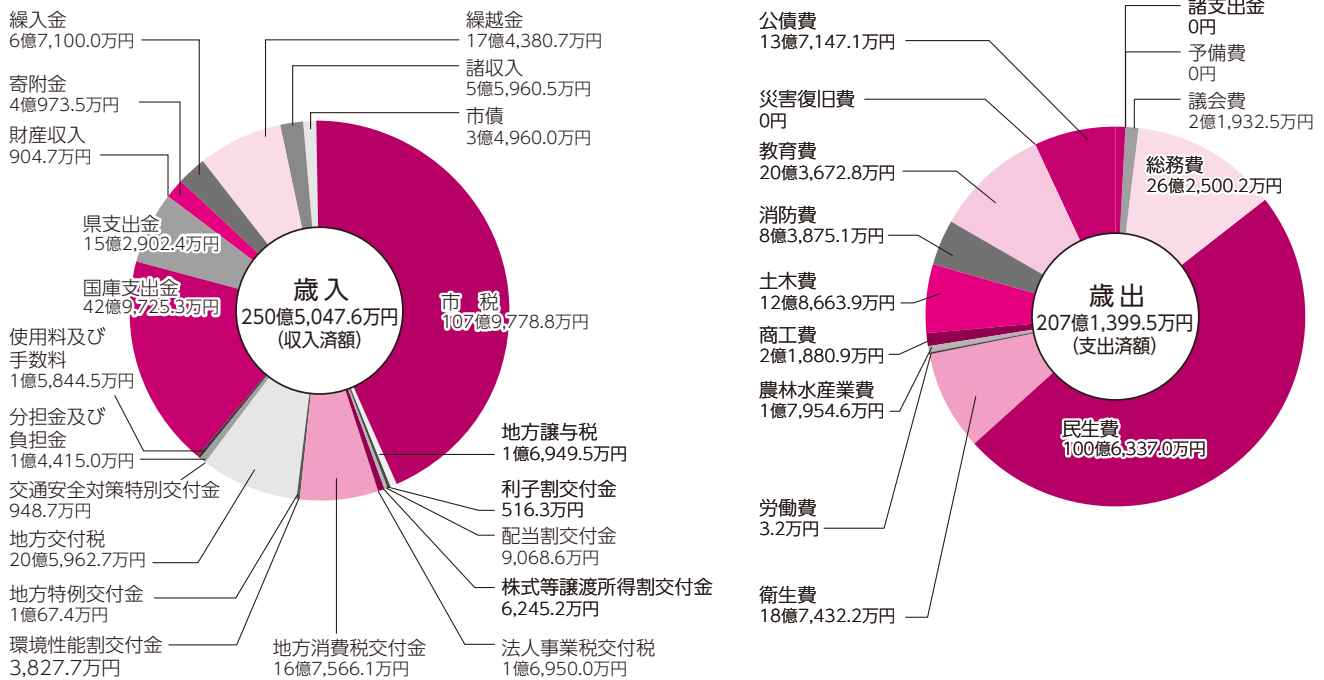

特別会計執行状況

単位:万円

会計名	予算額	収入済額	支出済額
国民健康保険	64億3,307.2	57億3,980.0	58億2,670.2
土地取得	80.0	59.5	59.5
墓園事業	2,280.0	2,470.8	1,907.1
有料駐車場事業	960.0	886.2	886.2
介護保険	55億370.2	52億9,721.8	46億4,858.5
後期高齢者医療	12億5,369.0	11億5,735.1	11億3,192.0
水上太陽光発電事業	7,130.0	6,839.1	4,812.2

市債の状況 (令和5年3月末)

単位：万円

現在高	181億746
-----	---------

市有財産の状況

土地	建物
860,784㎡	161,421㎡

基金に属する現金	現在高(万円)
財政調整基金 ※1	31億5,315.5
教育施設建設及び整備基金 ※2	15億8,557.5
その他基金	35億6,913.5
特別会計に関する基金	21億3,553.3
現在高合計	104億4,339.8

市税等収入状況

単位：万円

科目	予算額	収入済額
個人市民税	45億2,904.1	43億3,873.5
法人市民税	4億1,532.0	4億4,672.2
固定資産税	46億9,654.2	47億526.9
国有資産等 所在市町村交付金	631.3	631.3
軽自動車税	1億5,952.5	1億7,405.4
たばこ税	4億1,014.6	4億2,680.7
都市計画税	6億9,645.6	6億9,988.8
市税計	109億1,334.3	107億9,778.8

※1 財政調整基金は、地方公共団体における年度間の財源の不均衡を調整するための基金です。

※2 教育施設建設及び整備基金などの特定目的基金は、その目的のために設置されている基金です。

問合せ 財政課財政係 ☎0562-92-8314

東部知多衛生組合の財政状況

問合せ 東部知多衛生組合 ☎0562-46-8855

2市2町(豊明市、大府市、東浦町、阿久比町)で構成している、東部知多衛生組合の令和4年10月1日～令和5年3月31日の財政状況を、東部知多衛生組合財政状況の公表に関する条例に基づき公表します。

◆一般会計予算執行状況 (令和5年3月31日現在)

歳入

単位：千円

科目	予算現額	収入済額	執行率(%)
分担金及び負担金	2,145,687	2,145,687	100.0
使用料及び手数料	236,297	230,727	97.6
財産収入	31,129	34,606	111.2
繰越金	88,015	88,015	100.0
諸収入	176,612	161,776	91.6
歳入合計	2,677,740	2,660,811	99.4

歳出

単位：千円

科目	予算現額	支出済額	執行率(%)
議会費	499	468	93.8
総務費	60,802	32,078	52.8
衛生費	1,685,669	1,439,594	85.4
公債費	920,770	920,766	99.9
予備費	10,000	0	0.0
歳出合計	2,677,740	2,392,906	89.4

◆組合債の現在高

単位：千円

目的	現在高	借入先	現在高
最終処分場建設事業債	431,976	財務省	8,982,290
ごみ処理施設建設事業債	8,887,114	市中銀行	1,550,534
余熱利用施設整備事業債	689,434	金融機構	178,500
マテリアルリサイクル推進施設建設事業債	702,800	合計	10,711,324
合計	10,711,324		

◆組合財産

土地	建物
76,313.12㎡	20,927.04㎡

お知らせ

お困りのことがありましたらお気軽にご相談ください。「民生委員法」により厚生労働大臣から委嘱され、地域住民を支援するみなさまです。守秘義務がありますので、安心して相談できます。

問合せ 地域福祉課福祉連携係 ☎0562-92-1119

(敬称略)

地区	区	氏名	ふりがな	住所	電話番号	担当町内	
豊明地区民生児童委員協議会	二村台	山田 善彦	やまだ よしひこ	二村台1丁目	☎92-7666	二村台1丁目東・二村台1丁目西	
		松原 守	まつばら まもる	二村台2丁目	☎92-3875	二村台2丁目東・二村台2丁目西	
		荒木 一夫	あらか かずお	二村台3丁目	☎090-9184-3779	豊明団地(21・35～40棟)	
		野村 政人	のむら まさひと	二村台3丁目	☎92-2592	豊明団地(41～46棟)	
		石田ミチ子	いしだ みちこ	二村台3丁目	☎92-1672	豊明団地(47～55棟)	
		市川由都里	いちかわゆとり	二村台4丁目	☎77-8115	二村台4丁目南・二村台4丁目北	
		安藤 久男	あんどう ひさお	二村台5丁目	☎090-4854-1941	豊明団地(1～5棟)	
		糸魚川幸江	いとがわ ゆきえ	二村台5丁目	☎93-8292	豊明団地(6～10棟)	
		鈴木 敏幸	すずき としゆき	二村台5丁目	☎090-1830-7694	豊明団地(11～14・20・22・23棟)	
		岩月 正夫	いわつき まさお	二村台5丁目	☎95-3719	豊明団地(15～19棟)	
		小川 誠	おがわ まこと	二村台6丁目	☎93-5029	豊明団地(24～28棟)	
		天野ゆかり	あまの ゆかり	二村台6丁目	☎95-0252	豊明団地(29～34棟)	
		木村 純子	きむら じゅんこ	二村台7丁目	☎74-1240	二村台7丁目東	
	有坂百合子	ありさか ゆりこ	二村台7丁目	☎92-2834	二村台7丁目西		
	伊藤 京子	いとう きょうこ	二村台7丁目	☎93-7933	二村台7丁目北		
	主任児童	野村 治子	のむら はるこ	二村台1丁目	☎92-5157	主任児童委員	
		大久保淳子	おおくぼ じゅんこ	西川町長田	☎95-3812	主任児童委員	
	栄地区民生児童委員協議会	大脇	平野 洋	ひらの ひろし	栄町裏畑	☎97-2908	大脇中
			吉川 継悦	よしかわ つぐよし	栄町村前	☎97-3817	大脇東
相羽みゆき			あいば みゆき	栄町上ノ山	☎97-5600	大脇西	
宮崎 正和			みやざき まさかず	栄町内山	☎090-9028-8906	内山南・内山北	
大根		成瀬 眞弓	なるせ まゆみ	栄町殿ノ山	☎98-2087	大根東・大根西	
		関谷百合子	せきや ゆりこ	栄町大根	☎98-8564	大根中・大根南	
桜ヶ丘		加藤 雪絵	かとう ゆきえ	栄町大蔵下	☎98-0057	桜ヶ丘西	
		田中 孝	たなか たかし	栄町大蔵下	☎98-0556	桜ヶ丘南	
		高橋 敏夫	たかはし としお	栄町姥子	☎090-4083-7755	桜ヶ丘東・桜ヶ丘公園	
		山本 睦子	やまもと むつこ	栄町姥子	☎97-6349	桜ヶ丘上	
		蟹江 忠夫	かにえ ただお	栄町上姥子	☎97-2032	桜ヶ丘中	
		三浦 信彦	みうら のぶひこ	新栄町四丁目	☎97-2141	桜ヶ丘北	
坂部		加藤 充子	かとう みつこ	阿野町茶屋浦	☎97-0493	坂部東・坂部北	
		都築 順子	つづき じゅんこ	阿野町滑	☎97-0473	坂部西・坂部大代	
		北原 貴子	きたはら たかこ	阿野町藤手	☎95-3221	坂部中・坂部上	
落合		得能 一美	とくのう かずみ	新栄町三丁目	☎97-7085	落合西	
		近藤 京子	こんどう きょうこ	新栄町一丁目	☎97-1940	落合東	
		石田 裕子	いしだ ゆうこ	新栄町三丁目	☎97-4443	落合南	
		橋本 清美	はしもと きよみ	新栄町七丁目	☎97-3838	落合北	
		川崎 明希	かわさき あき	新栄町二丁目	☎090-1412-1310	落合中	
桶狭間		伊藤 重雄	いとう しげお	栄町南館	☎97-8034	桶狭間第1	
		長瀬 清美	ながせ きよみ	栄町南館	☎97-3043	桶狭間第2	
		豊田 雅人	とよだ まさと	新栄町七丁目	☎97-5438	桶狭間第3	
		井戸 幹雄	いど みきお	新栄町七丁目	☎98-8316	桶狭間第4	
館		中山 信雄	なかやま のぶお	栄町南館	☎97-4627	館東	
		酒井 忠志	さかい ただし	新栄町五丁目	☎85-2480	館新栄	
		川津 昭美	かわつ あけみ	栄町西大根	☎97-5022	館南	
		住田 勝律	すみた かつのり	栄町南館	☎090-1289-5242	館中西部	
		浅井 由美	あさい ゆみ	栄町南館	☎98-3258	館中東部	
		立松 裕子	たてまつ ひろこ	栄町南館	☎97-5741	館北	
	伊藤百合子	いとう ゆりこ	栄町武待	☎97-2552	館西		
主任児童	片山久美子	かたやま くみこ	栄町南館	☎98-2056	主任児童委員		
	都築 圭子	つづき けいこ	栄町裏畑	☎97-0375	主任児童委員		

あなたの地域の民生児童委員です

令和5年5月15日現在

地区	区	氏名	ふりがな	住 所	電話番号	担当町内
沓掛地区民生児童委員協議会	東沓掛	加藤 金吾	かとう きんご	沓掛町森前	☎92-4455	上高根
		五十嵐 等	いがらしひとし	沓掛町若王子	☎93-7108	藪田・若王子
		近藤 俊秀	こんどうとしひで	沓掛町下高根	☎92-3371	下高根・小所・中川
	西沓掛	樋口 正紀	ひぐちまさのり	沓掛町寺内	☎92-3324	宿・寺内・荒井
		福島 恵	ふくしまめぐみ	沓掛町東本郷	☎92-0341	本郷・大同
		横山 弘美 (選考中)	よこやまひろみ	沓掛町山新田	☎92-4981	山田・山新田
	勅使台	金田 政明	かなだまさあき	沓掛町小廻間	☎92-3569	勅使台東・勅使台南
		下山 晴世	しもやまはるよ	沓掛町小廻間	☎090-5117-1668	勅使台西・勅使台北
	吉池	山田 雅子	やまだまさこ	新田町子持松前	☎91-2010	子持松
		石川千代美	いしかわちよみ	新田町吉池	☎93-6082	吉池東・吉池西
加藤 敏弘		かとうとしひろ	新田町広長	☎090-7021-0785	門先	
大鹿 千鶴		おおしかちづる	新田町広長	☎92-2389	吉池団地	
垣内 康男		かいとやすお	新田町錦	☎95-0713	錦	
大久伝	山中 宗敏	やまなかむねとし	大久伝町南	☎92-1541	大久伝南	
	村松 登	むらまつのぼる	大久伝町西	☎93-4183	大久伝西	
	上野 郁子	うえのいくこ	大久伝町東	☎95-4874	大久伝中東	
	渡邊 正市	わたなべしょういち	新田町前原	☎92-6307	ナビライフ	
中島	近藤いく子	こんどういくこ	新田町森西	☎92-1403	中島第一・中島第二	
	村山富士子	むらやまふじこ	新田町南山	☎93-8812	中島第三・中島第四	
	近藤 智明	こんどうともあき	新田町中ノ割	☎95-2749	中島第五	
阿野	板倉 賢二	いたくらけんじ	阿野町荻外山	☎95-4793	阿野東	
	稲垣由美子	いながきゆみこ	阿野町上畑田	☎97-2096	阿野南	
	外山 智子	とやまともこ	阿野町林ノ内	☎93-3559	阿野西	
	早川 昇	はやかわのぼる	阿野町稲葉	☎74-5267	阿野北	
	六分一正一	ろくぶんいちしょういち	阿野町出口	☎93-0371	阿野中	
	三浦 和子	みうらかずこ	阿野町東阿野	☎95-0705	上納	
主任児童	近藤美恵子	こんどうみえこ	沓掛町小所	☎92-3047	主任児童委員	
	外山 恵美	とやまえみ	阿野町林ノ内	☎92-2569	主任児童委員	
豊明地区民生児童委員協議会	三崎	近藤 圭子	こんどうけいこ	三崎町三崎	☎92-0859	三崎・中ノ坪北
		矢野 達実	やのたつみ	三崎町三崎	☎93-4582	中ノ坪南
		大見志津子	おおみしづこ	三崎町高鴨	☎080-5128-3003	高鴨・社
		浅井 健次	あさいけんじ	三崎町井ノ花	☎92-0088	井ノ花・丸ノ内
	西川	佐藤 久義	さとうひさよし	西川町笹原	☎92-1781	笹原西
		松島 直子	まつしまなおこ	西川町島原	☎93-7552	笹原東・島原
		近藤恵美子	こんどうえみこ	西川町荒巻	☎92-1456	西川
		北村 秀雄	きたむらひでお	西川町長田	☎93-5920	長田東・長田西
	ゆたか台	真壁 得恵	まかべとくえ	三崎町ゆたか台	☎93-1917	ゆたか台東
		佐田 秀子	さたひでこ	三崎町ゆたか台	☎92-4932	ゆたか台西
		山口はるみ	やまぐちはるみ	三崎町ゆたか台	☎92-7744	ゆたか台中
	前後	矢野 守	やのまもる	前後町鎗ヶ名	☎97-2315	前後東・前後南
		笠島 邦夫	かさじまくにょ	前後町善江	☎97-1592	前後中
		並原 真弓	なみはらまゆみ	前後町仙人塚	☎95-2951	前後北
		八尋久美子	やひろくみこ	前後町仙人塚	☎93-7262	前後ニュータウン
	西	西沢 伸子	にしざわのぶこ	前後町仙人塚	☎93-0532	仙人塚東・仙人塚西
		丹羽みどり	にわみどり	前後町三ツ谷	☎92-0835	前後西・敷田
	間米	和田 妙子	わたたえこ	前後町三ツ谷	☎090-9931-9921	競馬場東
安倍 武利		あべたけとし	間米町榎山	☎92-6631	榎山・鶴根・西鶴根・榎山台	
	原田 弦見	はらだつるみ	間米町鶴根	☎93-3080	間米	



<SDGs説明>



教えてマッタンマン!

～第66回 電池・充電電池の出し方を知ろう!～

問合せ 環境課ごみ減量推進係 ☎0562-92-1113

最近、電池や充電電池の捨て方についてお問い合わせが増えています。正しく出さないと火災事故の原因となりますので、必ずルールを守って出してください。

電池の出し方 ※以下の表にしたがって出してください。

種類	回収場所
乾電池	・町内会の資源置き場 ・市内3か所(市内資源持込場所を参照) ・環境課(市役所本館2階)
小型充電式電池 *右記のマークが目印 (ニカド電池、リチウムイオン電池、ニッケル水素電池) ※必ず絶縁処理(テープを貼るなど)をする	・市清掃事務所 ・株式会社中西 ・(一社)JBRCリサイクル拠点 ・環境課(市役所本館2階) (JBRCホームページ)
リチウムコイン電池(CR・BRから始まる番号が印字されている) ※必ず絶縁処理(テープを貼るなど)をする	・市清掃事務所 ・環境課(市役所本館2階)
ボタン電池(SR・PR・LRから始まる番号が印字されている) ※必ず絶縁処理(テープを貼るなど)をする	・ボタン電池回収協力店一覧を参照

●ボタン電池回収協力店一覧

店舗名	住所	電話番号
エディオン 豊明店	三崎町中ノ坪26番地7	0562-93-6151
フジタ電器	二村台2丁目3番地11	0562-92-7012
ホソイメガネ 豊明店	新栄町三丁目323番地7	0562-57-8885
株式会社ファツ 前後店	新栄町四丁目113番地5	0562-98-3054
眼鏡市場 豊明店	前後町宮前1500番地3	0562-92-8805

●市内資源持込場所

- 1 市役所 資源回収 正面駐車場(ATM付近)**
毎月第2・4日曜日 午前9時～午後2時
- 2 市清掃事務所(沓掛町勅使1番地13)**
月曜～金曜日 午前9時～午後4時
※祝日などの市役所閉庁日は除く
- 3 株式会社中西(栄町高根103番地)**
月曜～金曜日第1・3土曜日
午前8時30分～午後4時

充電電池を内蔵した製品(デジタルカメラ、スマートフォンなど)の出し方

充電電池を内蔵した製品はそのまま指定袋に入れて出すことはできません。火災事故の原因となるため必ず収集ルールを守って出してください。

充電電池を外せる製品	デジタルカメラなど、充電電池を外せる製品は、本体から充電電池を外す。製品本体は「小型家電」として市内3か所に持ち込む。持ち込みができない場合は「燃えないごみ」で出す。 左記マークがついている充電電池はテープなどで絶縁処理をした上で環境課、市清掃事務所、(株)中西または(一社)JBRCのリサイクル拠点場所へ持ち込む。
充電電池を外せない製品	スマートフォン、タブレット端末など製品本体から充電電池を取り外すことができない製品は「小型家電」として市内3か所へ持ち込む。
「小型家電」として収集できない製品	加熱式たばこ、電子たばこ、太陽光を利用したモバイルバッテリーは市清掃事務所に直接持ち込む。

第23話 あいちエコアクション・ポイント



<あいちエコアクション・ポイントホームページ>

絵: 豊明高等学校
イラストレーション部
伊藤亜美さん





<SDGs説明>

健康長寿のひけつ

共生交流プラザ「カラット」へ行こう!

令和4年度にオープンした共生交流プラザ「カラット」では、たくさんの教室が開催されています。北館2階総合受付にて、駐車券認証を受ければ駐車場も4時間無料です。ぜひ参加しませんか?

1・2共通事項

無料
予約不要
駐車場あり

1 ひまわりサロン

芸能やカラオケをみんなで楽しめます。

ところ 共生交流プラザ「カラット」北館4階多目的室

対象 市内在住の人 持ち物 上靴、飲み物



令和5年度上半期 予定表

毎月第1木曜日 午後1時30分～4時(午後1時受付開始)		毎月第3木曜日 午後1時30分～4時(午後1時受付開始)	
豊明市オリジナル介護予防体操「大金星体操」 歌、踊り、手品、カラオケなど		豊明市オリジナル介護予防体操「大金星体操」 通信カラオケDAMで歌おう	
6月1日	8月3日	6月15日	8月17日
7月6日	9月7日	7月20日	9月21日

2 レクボッチャ教室

令和5年度は子どもから高齢者まで楽しめる「ボッチャ」を行います。

ところ 毎月第4水曜日 午後1時30分～4時30分

ところ 共生交流プラザ「カラット」体育館

対象 市内在住の人 持ち物 上靴、飲み物

令和5年度上半期 予定

6月28日	8月23日
7月26日	9月27日

問合せ 長寿課地域ケア推進係 ☎ 0562-92-1261



男の料理教室「いいな会」 男性限定

初心者
歓迎

とき 毎月第1土曜日 午前9時～正午

ところ 共生交流プラザ「カラット」北館3階調理室

会費 半年4,000円程度(食材費、会場費など実費)

*見学も可(実費必要)

講師 食生活改善推進員

対象 男性 ※住所は問いません

持ち物 上靴、米(持ち寄って炊きます)、
エプロン、頭巾(バンダナ)

メニュー例 ①芋煮、②青葉とうすあげの煮物、
③ニンジンのごま和え、④いちご大福

申込み・問合せ いいな会 会長 近藤 敏夫 ☎ 090-5114-6424





6月は食育月間です



問合せ 健康推進課健康推進係 ☎ 0562-85-3009

☆食育とは？

食に関する知識と食を選択する力を習得し、健全な食生活を実践することができる人を育てることです（食育基本法）。

食育月間は、家庭や学校、地域、職場など全体で食育の推進に取り組んでいただくために設けられた食育の強化月間です。健康な生活の基礎を身に付け、健康な体づくりにぜひ取り組んでください。

できることから始めよう

- ・家族や友達と一緒に楽しい食事 ・元気の源は朝食から。1日3食食べよう
- ・いただきます。ごちそうさま。～感謝の気持ちを込めて～
市では「よい食生活、+片手いっぱい野菜から」を合言葉に、とよあけヘルシーレシピの普及・推進に取り組んでいます。特に不足しがちな野菜には、体の調子を整える大切な役割があります。県民は、1日に1皿分の野菜が不足しています。片手いっぱい分の生野菜(70g)で1皿！片手いっぱい分の野菜を、毎日プラスして食べましょう！



★とよあけヘルシーレシピとは…

身近な野菜を1人分1皿で70g使用した、手軽に作れるレシピです。これまでの認定レシピは、広報とよあけや市ホームページで紹介しています。

あなたオリジナルの「+1皿の野菜レシピ」を大募集しています！

あなたのレシピが私たちの食生活を豊かにします。応募用紙（健康推進課に設置、または市ホームページ（とよあけヘルシーレシピで検索🔍））に必要事項を記入の上、健康推進課へ直接、郵送（〒470-1195 住所不要 健康推進課あて）、またはメール（E-mail kenko@city.toyoake.lg.jp）にてご応募ください。

豊明食生活改善推進員を知っていますか？

「わたしたちの健康はわたしたちの手で」を合言葉に、食生活の改善運動の推進を図っているボランティアグループで、令和4年度に結成50周年を迎えました。今年度推進員養成講座を開催します。興味がある人はお問い合わせください。

歯にイーはなし



「豊明市歯と口腔の健康づくり推進条例」を制定し、生涯にわたる歯と口腔の健康づくりに取り組んでいます。

★6月4日～10日は厚生労働省が推進する「歯と口の健康週間」です。

毎日の歯のお手入れ・定期的な歯科受診・よく噛み食えることは、虫歯や歯周病予防はもちろん、はきはきとした発音や脳の活性化、肥満予防にもつながります。歯と口の健康は、いきいきと健康に生きるための支えです。この機会に、ご自分の歯の健康について考えてみませんか？

…歯の健康を維持するために…

- 定期的に歯科健診を受けましょう
虫歯や歯周病を予防し、早期発見のために歯科健診を定期的に受けましょう。
- 正しいブラッシングを行いましょ
奥歯や歯間、歯と歯ぐきの境目など、磨き残しが多い箇所です。磨きにくい箇所はフロスを使うなどしてみましょう。
- 生活習慣を見直しましょう
間食や糖分の摂取、だらだら食べは虫歯を作りやすくします。規則正しい生活習慣は歯の健康を守る第一歩です。

市では節目の年齢となる人を対象に、歯科健診を実施しています。対象となる人には、4月上旬に受診券を郵送しました。



問合せ 健康推進課健康推進係 ☎0562-85-3009

特定健診を受けましょう

特定健診を受けてよかった!!



特定健診は40～74歳のすべての人が対象です

特定健診（特定健康診査）は、日本人の死因の上位を占める生活習慣病の前兆であるメタボリックシンドロームの早期発見を目的として実施しています。

健診は自分の健康状態を知る第一歩です。

「あなたの健康」を見直すために、毎年特定健診を受けてください。

健診により、メタボリックシンドロームのリスクがあると判定された人には、特定保健指導を行います。医師・保健師・管理栄養士などの専門家のサポートを受けて、生活習慣改善のきっかけにしてください。

愛知県豊明市国民健康保険に加入している40～74歳の人

愛知県豊明市国民健康保険特定健診 申込受付中（要予約）

4月中旬に特定健診対象者へご案内をお送りしましたが、申し込みはお済みですか。

集団会場でも、定員に余裕のある実施日は、引き続き申し込みを受け付けますので、お早めにお申し込みください。

健診の詳細は、送付した案内をご確認ください。案内が手元にない人は、健康推進課へご連絡ください。

特定健診対象者：健診受診時に愛知県豊明市国民健康保険加入者のうち、生年月日が昭和23年6月2日～昭和59年3月31日の人

愛知県豊明市国民健康保険以外の医療保険に加入している40～74歳の人

加入している医療保険者が特定健診を実施します。健診受診時に加入している医療保険者にご確認ください。

問合せ 健康推進課健康推進係 ☎ 0562-85-3009

消費生活情報コーナー

サンプルのはずが意図せぬ定期購入に

新聞の折込広告で通常の半額の「拡大鏡」を見つけ、販売業者に**注文の電話**をした。その際「目に良いサプリメントの**サンプルを送る**」と言われた。後日拡大鏡とサプリメントが届いたが、同封の「明細書兼請求書」には、拡大鏡が「プレゼント」、サプリメントが約3千円と記載されていた。その後**2カ月連続**、同じサプリメントが**届いた**ので、おかしいと思い「明細書兼請求書」を改めて確認すると「**1年定期**」と記載があった。注文した覚えはない。



(80歳代)

ひとこと助言

よく確認して



見守るくん

- 新聞広告の通販やテレビショッピングなどの電話注文時に、別の商品やサンプルなどを勧められ承諾したところ、そちらが主契約の定期購入になっていたという相談が寄せられています。
 - たとえサンプルであっても注文品以外のものを勧められたら、興味がなければきっぱり断り、興味を持った場合も、定期購入になっていないかなどの詳細を確認し、説明が理解できなければ断りましょう。
 - 商品到着後は、明細書などで定期購入契約になっていないか確認することが大切です。意図せず定期購入になっていたら、すぐに、販売業者に申し込んでいないことを伝えましょう。
 - 困ったときは、お住まいの自治体の**消費生活センター**などにご相談ください(消費者ホットライン188)。
- 消費生活相談の詳細は、P31をご覧ください。

本文イラスト:黒崎 玄 見守り新鮮情報 第447号(2023年3月28日)発行:独立行政法人国民生活センター

問合せ 市消費生活センター ☎0562-85-3712

令和5年度 第2期テニス教室

- 開催期間** 7月～9月
- 対象** 開催一覧参照（一般は中学生以上、住所は問いません）
- ところ** 勅使テニスコート
- 申込み** 6月1日(木)～10日(土)（必着）に、往復はがき（1教室1人1枚。複数の教室も受講可）に必要事項を記入の上郵送、または福祉体育館ホームページから申し込み。
- 受講の決定** ・応募者多数の場合は抽選。
・結果は、6月15日(木)以降に返信はがき、またはメールにてお知らせします。
- 受講料支払日** 6月15日(木)～25日(日)※月曜休館
受講決定者は、決定通知と受講料を持って、福祉体育館にて受講料をお支払いください。支払期間中に手続きのない場合は当選無効となります。追加募集にて申し込みください。
- 追加募集** 定員に達していない教室は追加募集をします。空き状況は6月27日(火)に公開します。6月28日(水)午前9時受付開始（先着順）。
※福祉体育館の開館時間は午前8時30分です。
- 注意事項** ①小学生の教室への参加は、保護者の送迎を応募の条件とします。
②受講中のけがに関して、指定管理者の保険が適用されます。
③お子さん連れでの受講はできません。
④一度納められた受講料は返還できません。ご了承ください。

往復はがきの書き方

往信(表)		返信(裏)	
63 往信	470-1123 〔第2期テニス教室係〕 豊明市福祉体育館内 西川町笹原26番地1	※返信欄ですので 記入しないでください。	
返信(表)		往信(裏)	
63 返信	0000-0000 申込者氏名様 (建物名・号室まで) 申込者住所	番号・教室名 郵便番号・住所 氏名・ふりがな (小学生は保護者の 氏名も記入) 年齢(学年) 電話番号 テニス経験(有/無) 年数	

開催一覧

	教室名	ところ	対象	曜日	時間	回数	定員	受講料(円)	講座開始日
1	モーニングテニス教室	勅使 テニスコート	一般	月	午前9時30分～10時50分	8	10 人 程 度	9,600	7月3日
2	モーニングテニス教室		一般	金	午前9時30分～10時50分				7月7日
3	ビギナーテニス教室		一般	月	午前11時10分～午後0時30分				7月3日
4	ステップアップテニス教室		一般	金	午前11時10分～午後0時30分				7月7日
5	経験者テニス教室		一般	月	午後1時30分～2時50分				7月3日
6	経験者テニス教室		一般	金	午後1時30分～2時50分				7月7日
7	ジュニアテニス教室①		小学生	月	午後3時30分～4時50分				7月3日
8	ジュニアテニス教室①		小学生	金	午後3時30分～4時50分				7月7日
9	ジュニアテニス教室②		小学生	月	午後5時～6時20分				7月3日
10	ジュニアテニス教室②		小学生	金	午後5時～6時20分				7月7日
11	ナイターテニス教室		一般	月	午後7時～8時20分				7月3日
12	ナイターテニス教室		一般	金	午後7時～8時20分				7月7日

問合せ 福祉体育館 ☎0562-93-5001

教科書展示会

問合せ 県教育委員会義務教育課
☎052-954-6799

県教育委員会では、教科書に対する理解や関心を深めていただくために、教科書センターで教科書展示会を開催します。展示会場には投書箱を用意しますので、教科書に対するご意見やご要望をお寄せください。

とき 6月2日(金)～29日(木) 午前9時～午後4時※開館時間、休館日などは各施設の規定による。

展示会場一覧

刈谷市中央図書館	☎0566-25-6000	みよし市立中央図書館	☎0561-34-3111
豊田市中央図書館	☎0565-32-0717	愛知県総合教育センター(図書資料室)	☎0561-38-9513

※その他の会場は、県教育委員会義務教育課ホームページをご覧ください(URL <https://www.pref.aichi.jp/soshiki/gimukyoku/>)。

市民による市民のための市民講座



とよあけ市民大学 「ひまわり」からのお知らせ

● 講座体験フェスティバル ～10周年記念祭～ **入場無料**

とき 7月8日(土) 午前10時～午後4時 ところ 文化会館ギャラリー・小ホール
内容 講座発表／無料体験講座(材料費別途)／作品展示

● 6月下旬から夏休み子ども(親子)講座をご案内します

学校配布のチラシ・広報とよあけ7月1日号でお知らせします。
お楽しみに!

とよあけ市民大学「ひまわり」…とは?

“市民による市民のための市民講座”です。今まで行政中心だった講座を市民と行政が協働して運営しています。市民の誰もが講師になって教え、生徒になって学ぶ、市民の楽しい交流の場が広がっています。

特別ゲスト
クラウンファミリー
「プレジャーB」が
やってくるよ!



整理券を当日正午より
小ホール前にて
配布します。

↓体験講座(一例)
ドライフラワーメモスタンド



←講座体験フェスティバル
(昨年の様子)

事務局

とよあけ市民大学「ひまわり」
共生交流プラザ「カラット」北館2階総合受付内
☎ 0562-92-8817
午前10時～午後2時
(土曜・日曜日、祝日除く)



とよあけ市民大学「ひまわり」 検索

バナー広告
募集中

PRと市民の生涯学習活動への
社会貢献としてお力添えください

とよあけ
ヘルシーレシピ
認定 No.145
第2次



とよあけ
健康21計画

とよあけヘルシーレシピ

【個人部門 考案:市内在住 ペンネーム クレちゃんさん】

簡単コールスロー

● 材料(2人分)

- ・キャベツの千切り…………… 80g(1/2本)
- ・コーン缶…………… 1缶(水切りして100g)
- ・マヨネーズ…………… 大さじ2

● 作り方

- ① キャベツを千切りにする。
- ② コーン缶を水切りしておく。
- ③ ①②をビニール袋に入れ、マヨネーズを加え混ぜる。

スーパーなどで売っているミックス野菜パックなどを活用してもお手軽に作れます♪

問合せ 健康推進課健康推進係 ☎0562-85-3009

野菜1人
90g



とよあけヘルシーレシピを募集しています。この他の認定レシピは、市ホームページに掲載しています。

とよあけヘルシーレシピ 検索

伝言板 市民のみなさまからの情報です。

子供の結婚、心配じゃないですか？

子供の結婚のために親が今すぐできること相談会
「親ができる婚活のコツ」
とき 6月13日(火)午前10時30分～
ところ 市内カフェ 定員 5人(先着順)
対象 30～40代の独身の息子を持つ人
参加費 無料(お茶代は自己負担)
問合せ 全国結婚相談業教育センター・秦(はた)
☎080-3068-5757

豊明太鼓35周年ライブ「扉の向こうにはいろんな世界があるよ！」

結成35年の感謝をこめて創作和太鼓のコンサートをします
みなさまお問い合わせの上ご来場ください。
とき 7月2日(日)午後1時～3時20分(開場午後0時30分)
ところ 文化会館大ホール 参加費 無料 対象 どなたでも
定員 800人(申込不要)
問合せ 豊明太鼓双峰会(大倉野) ☎090-6642-7024
Instagram : @toyoakedaiko E-mail toyoakedaiko@hotmail.co.jp

最新地震前兆講座『衛星画像で地震予知』

とき 7月2日(日)午後1時30分～3時30分
ところ 共生交流プラザ「カラット」北館3階活動室2
参加費 200円(会場費・資料代) 定員 15人(先着順)
内容 地震予知ワークショップ
問合せ 市民地震学会・築井
☎090-9192-0988(平日は午後6時以降にお願いします)

豊明市グラウンド・ゴルフ豊明市市長杯

とき 6月14日(水)午前8時30分受付開始(雨天予備日6月16日(金))
ところ 中央公園ひろば 参加費 500円(当日徴収)
申込み 開催1週間前までに申込用紙(生涯学習課、福祉体育館に設置)に必要な事項を記入の上、豊明市グラウンド・ゴルフ協会、または生涯学習課に直接、または電話(☎090-6072-2297)にて
問合せ 豊明市グラウンド・ゴルフ協会理事長 加藤崎男
☎090-6072-2297

伝言板の
原稿を募集
しています

掲載
できない
内容

- ・ 営利、宗教、政治、公序良俗に反するもの
- ・ 入場料、参加費、会費(月換算)が1,000円を超えるもの
- ・ 求人、求職に類するもの
- ・ 事業者、指導者などが生徒を募集するもの

募集規定

- ・ 申し込みはメール、ファックスまたは直接。
- ・ 掲載の申込期限は広報に記載します。
- ・ 申込多数の場合は、市内の催し、団体を優先します。
- ・ 内容は調整する場合があります。

掲載号 2023年8月1日号 締切日 6月15日(水) 申込み 秘書広報課秘書広報係 ☎0562-92-8360 FAX 0562-93-7736 E-mail koho@city.toyoake.lg.jp

児童手当の支払い

子育て支援課児童係

☎0562・85・3950

6月は、児童手当の支払い月です。

振込日 6月9日(金)

※通帳記入で振り込みの確認をお願いします。

次に該当する場合は、必ず届け出をしてください。

・受給者が公務員または公共企業の職員になった場合

・児童手当の支給額が増額、減額される場合（お子さんの出生、死亡など）

・受給者、お子さんの住所が変更になった場合

・児童手当の振込先が変更になった場合（受給者以外の人やお子さんの口座に変更することはできません）

児童手当現況届

子育て支援課児童係

☎0562・85・3950

令和4年度から、現況届の提出が原則不要となっております。ただし、次の①〜④に該当する人は、提出が必要です。

①離婚協議中で配偶者と別居

している人

②配偶者からの暴力などにより、住民票の住所地が実際の居住地と異なる人

③支給要件児童の住民票がない人

④その他、状況を確認する必要がある人

※該当する人へは、6月中に現況届を送付しますので、期日までに提出をお願いします。届け出がないと支給されるはずの児童手当が一時差し止めとなり、時効により消滅となります。必ず手続きをしてください。

お得がいっぱい！

はぐみんカードを使ってみませんか



子育て支援課児童係

☎0562・85・3950

はぐみんカードって何？

子育て家庭に配布される子育て家庭優待カード（はぐみんカード）は、県内の協力

店・施設でカードを提示すると、さまざまな特典が受けられます。

対象となる人

・妊娠中の人

・18歳未満のお子さんとその

保護者（お子さんが満18歳に到達して最初の3月31日まで利用できます）

配布場所 子育て支援課
対象店舗 はぐみんカードは、「はぐみん優待シヨップ」、

「ぴよか協賛店」のほか、岐阜県の「ぎふっこカード」、三重県の「三重県子育て家庭

応援クーポン」の協賛店でも利用できます。特典などの詳細は、あいちのはぐみんネットのホームページをご覧ください。

子育て応援の日（はぐみんデー）

子育て支援課児童係

☎0562・85・3950

毎月19日は、社会全体で子育てを応援する県民運動に取り組む日です。

子育て家庭で、職場で、地域で、みなさま一人ひとりが子育てを支えましょう。



児童館からのお知らせ

6月 児童館の行事案内

場所	行事名	期間	時間	対象
ちゅうおう 中央 ☎0562-93-6601	けん玉であそぼ	3日(土)	午後3時～	小学生
	考えてみよう	17日(土)	午後3時～	小学生
なんぶ 南部 ☎0562-97-7575	ボールで遊ぼう	19日(月)～22日(木)	午後3時30分～	小学生
	手芸	23日(金)	午後3時30分～	小学3年生以上
ほくぶ 北部 ☎0562-92-3337	あおぞらひろば (雨天中止)	3日(土)	午前10時30分～	幼児親子 小・中学生
	考えてみよう・ やってみよう	17日(土)	午後2時～	小・中学生
せいぶ 西部 ☎0562-98-2200	フラフープ月間	6月中	午後3時30分～	小学生
	作ってみよう	19日(月)・20日(火)	午後3時30分～	小学生
ひまわり ☎0562-97-4331	幼児お話の会	16日(金)	午前10時45分～	幼児親子
	一輪車検定	19日(月)～24日(土)	午後3時45分～	小学生
コスモス ☎0562-95-2529	壁面工作	6月中	午前9時～11時	幼児親子
	将棋クラブ	2日(金)～30日(金)	毎週金曜日 午後4時～	小学生以上
おおみや 大宮 ☎0562-93-8808	オセロチャレンジカップ	8日(木)	午後3時30分～	小学生
	夏祭り会議	26日(月)～30日(金)	午後3時20分～	小学生

※上記行事は、変更または中止となる可能性があります。開催の有無は、各児童館にご確認ください。



子育て情報アラカルト6月

問合せ・申込み

子育て支援センター「たけのこ」(共生交流プラザ「カラット」北館2階)	☎0562-85-1501	子育て支援課おやか健やか係	☎0562-85-3950
子育て支援センター「すまいる」(内山保育園併設)	☎0562-98-2552	ファミリー・サポート・センター	☎0562-92-5515
豊明市児童発達支援センター「どんぐり」(共生交流プラザ「カラット」北館1階)	☎0562-85-6661	桜花学園大学・名古屋短期大学チャイルドエデュケーション研究所	☎0562-97-1306

あそび

★子育て支援センター(時間で入れ替え制)

※ホームページ利用時間帯はご確認ください
未就学児親子が自由に利用できます。ぜひ遊びにきてください。
たけのこ 開所時間 月曜～土曜日(祝日を除く)午前9時～午後4時
すまいる 開所時間 月曜～金曜日(祝日を除く)午前10時～午後3時

★子育て支援センターの主な行事

名称	期日	内容
はじめまして赤ちゃんの会	8日(木) 午後1時30分～	対象 令和5年1月生まれの親子 定員 10組程度 申込み 「とよあけ予約サポート」または子育て支援センター「たけのこ」に電話
0歳児あつまれ	27日(火) 午後1時30分～	対象者 0歳児と保護者 内容 ふれあい遊びと交流会 定員 10組程度 申込み 子育て支援センター「たけのこ」へ直接

すまいる

名称	期日	内容
にこにこ広場	14日(水) 午前10時15分～	親子あそびと交流会
ぴよぴよ広場	28日(水) 午後1時15分～	ふれあい遊びと0歳児親子の交流会

★桜花学園大学・名古屋短期大学子育て支援室(さくらんぼ)

子育て交流会を本学7号館1階子育て支援室(プレイルーム)で行っています。
詳しくはホームページ「チャイルドエデュケーション研究所」をご確認ください。
☎ <http://www.ohkagakuen-u.ac.jp/koso/home.html>

まなび

★マタニティクラス「楽しくお風呂に入れてみよう編」(定員28人)

申込み 「とよあけ予約サポート」 問合せ 子育て支援課おやか健やか係
赤ちゃんのお風呂はスキンシップが楽しめる時間です。パパもママも一度体験してみませんか。

場所	期日	時間	対象
保健センター	20日(火)	午前10時～11時10分	妊婦さんとご家族

※定員になり次第締め切り

★ファミリークラス「ハロー赤ちゃん!準備編」(定員10人)

申込み 「とよあけ予約サポート」 問合せ 子育て支援課おやか健やか係
新しい家族を迎えるための、育児用品やお部屋、こころの準備について、一緒に考えてみませんか。

場所	期日	時間	対象
子育て支援センター「たけのこ」	13日(火)	午後12時20分～2時30分	妊婦さんとご家族

※支援センターの状況により、時間が変更となる場合があります。ご了承ください。

「とよあけ予約サポート」へのアクセス方法

とよあけ子育てアプリ、市ホームページ、または二次元コードより



(とよあけ予約サポート)

そうだん

各開催場所へご確認ください。

★育児相談

申込み 「とよあけ予約サポート」 問合せ 子育て支援課おやか健やか係
※前日までに事前予約必要

場所	期日	時間	内容
保健センター	7日(水) 14日(水) 21日(水)	午前10時～11時	身長・体重を測りながら、保健師・管理栄養士がお子さんの成長発達や子育ての相談を実施しています。 持ち物: 母子健康手帳、バスタオル、おむつなどのお出かけセット
子育て支援センター「たけのこ」	28日(水)		

★親子で遊びましょう(自由参加)

親子で触れ合い遊びなどをします。日程変更がある場合がありますので、各児童館へお問い合わせの上、お出かけください。

名称	期日	時間
全児童館	1日(木)、15日(木)	午前10時30分～

★多胎児交流会 (さくらんぼの会)

場所	期日	時間
子育て支援センター「たけのこ」	14日(水)	午前10時30分～

★保育園「子育てルーム」(自由参加)

各保育園に直接お出かけください。

場所(保育園)	期日	時間
青い鳥・栄・南部・西部	13日(火)	午前10時～11時
二村台・館・中部	20日(火)	午前10時～11時
むつみ	状況に応じて実施しますので、ホームページをご確認ください。	

★幼稚園で遊ぼう(自由参加)

各幼稚園にお問い合わせの上、直接お出かけください。

場所(幼稚園)	期日	時間
暁幼稚園 ☎0562-97-1266	5日(月)	午前10時～11時30分
リジョイス幼稚園 ☎0562-92-1943	19日(月)	午前 9時45分～10時20分 1歳3か月ごろまで 午前10時50分～11時30分 1歳3か月ごろ～未就園児
豊明幼稚園 ☎0562-92-3121	7日(水) 14日(水)	午前10時～11時30分
星の城幼稚園 ☎0562-92-3751	15日(木)	午前10時～11時30分
名短付属幼稚園 ☎0562-97-1308	3日(土)	午前9時～11時30分

★離乳食講習会(前期)(①②各回定員10組)

申込み 「とよあけ予約サポート」 問合せ 子育て支援課おやか健やか係

場所	期日	時間	対象	内容
保健センター	27日(火)	①午後1時10分～1時55分 ②午後2時30分～3時15分	離乳食を開始するお子さんと保護者	管理栄養士の講話と試食

★1歳からの食事セミナー(定員10組)

申込み 「とよあけ予約サポート」 問合せ 子育て支援課おやか健やか係

場所	期日	時間	対象	内容
子育て支援センター「たけのこ」	22日(木)	午前10時30分～11時15分	離乳食が完了するお子さんと保護者	管理栄養士の講話

★ふあみさぼ依頼会員入会説明会

場所	日時
ファミリー・サポート・センター	月曜～金曜日(祝日を除く) 午前8時30分～午後4時(随時)
子育て支援センター「たけのこ」	6日(火)午前10時30分～11時30分

※説明には1時間程度がかかります。

※子育て支援センター「たけのこ」は、事前にお申し込みください。

★障がい児・発達相談

場所	期日	時間	内容
豊明市児童発達支援センター「どんぐり」	月曜～金曜日(祝日を除く)	午前9時～午後5時	・18歳未満の子どもの障がい・発達に関する相談 ・障がい児福祉サービスの相談や、関係機関との連絡調整および情報提供など

★その他子育てに関する相談

場所	期日	時間	内容
子育て支援センター「たけのこ」	月曜～土曜日(祝日を除く)	午前9時～午後4時	子育てに関することは、子育て支援課または子育て支援センターに相談してください。
子育て支援課	月曜～金曜日(祝日を除く)	午前8時30分～午後5時15分	

各施設は、上記以外の行事や相談も行っていますので、お気軽にお問い合わせください。

◆乳幼児健診◆

問合せ 子育て支援課おやか健やか係 ☎ 0562-85-3950

名称	対象児	日程	受付時間	場所	備考
3か月児健診	令和5年2月生	6月14日(水)	個別に案内します	保健センター	・対象児には健診日時と詳細を個人通知しています。内容を確認し、必要事項を記入の上、お持ちください。
	令和5年3月生	7月6日(水)			
1歳6か月児健診	令和3年11月生	6月8日(水)			
	令和3年12月生	7月5日(水)			
2歳3か月児歯科健診	令和3年2月生	6月9日(金)			
	令和3年3月生	7月4日(火)			
3歳児健診	令和2年5月生	6月6日(火)			
		6月7日(水)			
	令和2年6月生	7月7日(金)			
		7月12日(水)			

★転入などの関係で、健診案内が送付できない場合があります。健診1週間前になっても案内が届かない場合は、子育て支援課へお問い合わせください。

子どもの予防接種

子どもの予防接種には、国が定めた定期予防接種（ロタウイルス、ヒブ感染症、小児の肺炎球菌感染症、B型肝炎、四種混合、BCG、MR、水痘、日本脳炎、二種混合、ヒトパピローマウイルス）と、任意で受ける予防接種があります。母子健康手帳を確認して、ワクチンの種類ごとにそれぞれ接種に適した時期に予防接種をしましょう。

★妊娠中の講座も毎月開催！ 詳細は P27 「子育て情報アラカルト」 をご覧ください。

休日診療所のお知らせ

▼豊明市休日診療所 (☎0562-93-1611)

ところ 西川町島原11番地14 (保健センター併設)

診療科 内科・小児科

開所日 日曜日、祝日、振替休日、年末年始
(12月30日～翌年1月3日)

診療受付 午前9時～午後4時45分

時間 (正午～午後1時は休診)

※受診する前に電話をお掛けください。

※午後の開始時間は午前の診療時間により遅くなる場合があります。

※電話番号のお間違いがないようお願いいたします。

▼診療時間外でお困りの時は

★県救急医療情報センター (24時間対応)

☎0562-33-1133にお問い合わせください。

★県小児救急電話相談

【相談日】 毎日

【受付時間】 午後7時～翌日の午前8時

☎#8000 (短縮電話番号) または

☎052-962-9900

相談体制

専門の相談員（看護師）が電話で対応します。なお、看護師で対応が困難な事例は小児科医が対応します。

◆はつらつ(後期高齢者)健診◆

6月1日木から後期高齢者医療に加入している人を対象に「はつらつ健診」が始まります。対象者には、5月下旬ごろに個別通知（はがき）を送付しています。健診内容などをご確認ください。希望する人は、直接実施医療機関に申し込みください。ご不明点などがあれば、健康推進課までお問い合わせください。

問合せ 健康推進課健康推進係 ☎0562-85-3009

とよあけ健康ウォーキング

参加すると、とよあけ健康大金星マイレージ5星(ポイント)もらえます。

毎回約60人が参加しています。

【とき】 6月23日(金)

【受付】 午前8時40分～8時55分

【集合・解散場所】 勅使墓園 (駐車場)

【コース】

ショートコース

「勅使ヶ池緑地コース」約4.3km、

約1時間20分

ロングコース

「愛知用水・水広公園コース」約6.3km、約2時間

【持ち物】 タオル、飲み物

【お知らせ】

当日、コースを変更する可能性があります。集合場所の変更はありません。

【その他】

- ・雨天中止。判断に迷う場合は、当日の午前8時30分以降に健康推進課へお問い合わせください。
- ・申込不要。当日は、集合場所へ直接お越しください。
- ・集合場所には十分な駐車スペースがありません。公共交通機関の利用や乗り合わせにご協力ください。
- ・保険などへの加入はしていません。自己責任で事故やけがに注意してください。
- ・体調の良い時にご参加ください。
- ・集団でのウォーキングのため、推進員が安全確保などの注意を促すことがあります。



ウォーキング推進員がご案内します

★ウォーキング推進員大募集



ウォーキング推進グループ結成15周年記念
「とよあけ歩きたいマップ③」のお知らせ!

市内9コースをご紹介します。実際にとよあけ健康ウォーキングで歩いているコースが掲載されています。今回は「とよあけ歩きたいマップ③」の「とよあけ自然満喫コースC」を歩きます。「とよあけ歩きたいマップ③」は毎月実施するとよあけ健康ウォーキングの集合場所または健康推進課などで配布しています(7月・8月は熱中症の危険性があるため、実施しません)。

問合せ 健康推進課健康推進係 ☎0562-85-3009

◆医療機関で受けるがん検診◆

申込期限 12月16日(土)まで
実施期間 6月1日(木)～12月末日(医療機関によって異なります)
申込方法 市内指定医療機関へ直接予約(電話または窓口)
 ※以下表の○印が実施している検診です。

6月から、医療機関で受けるがん検診がスタートします!



	項目	胃がん		大腸がん	肺がん	乳がん		子宮がん		前立腺がん	肝炎ウイルス検査(B・C型肝炎)
		バリウム	内視鏡			視触診	マンモグラフィ	頸部細胞診	頸部+体部細胞診※1		
市内実施医療機関	一部負担金	3,000円	2,500円	500円	1,000円	1,600円		2,000円	3,500円	500円	800円
	対象	40歳以上(昭和58年以前生まれ)	50歳以上(昭和48年以前生まれ)	40歳以上(昭和58年以前生まれ)	40歳以上(昭和58年以前生まれ)	40歳以上女性(昭和58年以前生まれ)		20歳以上女性(平成15年以前生まれ) 令和5年4月1日現在の年齢が30・35・40歳の女性は+1500円でHPV検査(頸部・体部検診と同時実施)も受診可能		50歳以上男性(昭和48年以前生まれ)	①40歳(昭和58年生まれ) ②41歳以上で今までに検査を受けたことのない人
	電話番号										
相生山クリニック	97-2332			○	○					○	○
アキラレディースクリニック	93-7333			○				○※1		○	○
いこま内科クリニック	91-3311			○	○					○	○
植村循環器科・内科	95-5333			○	○					○	○
大久伝内科	92-3883	○	○	○	○					○	○
おおはらクリニック	85-5678			○	○					○	○
かなざわ内科クリニック	38-5808	○	○	○	○					○	○
すぎうら内科クリニック	96-0500			○	○					○	○
すずき内科クリニック	93-1280	○	○	○	○					○	○
前後整形外科内科クリニック	98-1002		○	○	○					○	○
豊明クリニック	97-7776		○	○	○					○	○
永田内科	92-6288			○	○					○	○
中山内科	97-0121			○	○					○	○
成田内科循環器科	92-8110	○		○	○					○	○
深谷胃腸科外科	93-1241	○	○	○	○	○	○			○	○
前原外科・整形外科・小児科	92-1170	○	○	○	○					○	○
三崎クリニック	92-1010	○	○	○	○					○	○
みずのクリニック	93-0021	○		○	○					○	○
やまだ形成外科内分沁内科クリニック	93-6680			○	○					○	○

※1 子宮体部がん検診は、加齢による子宮の状態により検査が実施できない場合があります。検診医とご相談ください。

胃カメラ(胃内視鏡検査)の注意点

以下の人は原則として市が実施する検査が受けられません

●内視鏡検査に関するインフォームド・コンセントや同意書の取得ができない人 ●胃の症状がある人 ●消化性潰瘍などの胃疾患で治療中の人(ピロリ菌除菌中の人も含む) ●胃全摘術後の人 ●咽頭、鼻腔などに重篤な疾患があり内視鏡の挿入ができない人 ●呼吸不全のある人 ●急性心筋梗塞や重篤な不整脈などの心疾患のある人 ●明らかな出血傾向またはその疑いのある人 ●高血圧治療中の場合、検査直前に血圧を測り、収縮期血圧が極めて高い人 ●全身状況が悪く内視鏡検査に耐えられないと判断された人 ●妊娠中の人 ※抗血栓薬・抗凝固薬を内服している人は実施医療機関の判断となります

胃カメラ(胃内視鏡検査)受診時の注意事項

※検診中に生検が必要となった場合、一部負担金とは別途、医療費自己負担額が必要となることがあります。必ず検診前の説明および同意書の内容を確認の上、検診を受けるようにしてください。

※麻酔は咽頭麻酔または鼻腔麻酔とし、鎮痛剤・鎮静剤は使用できません。

令和5年度がん検診の無料対象者

検診当日は保険証など各種証明書をお持ちください。
 ※検診当日に各証明書をお持ちでない人は、一部負担金をいただきます。

- ① 検診当日に70歳を過ぎている人
- ② 節目検診対象の人(以下の生年月日の人)
 20歳:平成14年4月2日～平成15年4月1日 30歳:平成 4年4月2日～平成 5年4月1日
 40歳:昭和57年4月2日～昭和58年4月1日 50歳:昭和47年4月2日～昭和48年4月1日
 60歳:昭和37年4月2日～昭和38年4月1日
- ③ 障害者手帳を持っている人(身体障害者手帳1～3級、療育手帳A・B判定、精神障害者保健福祉手帳1・2級)
- ④ 生活保護法による被保護世帯の人(事前に健康推進課までお問い合わせください)
- ⑤ 市民税非課税世帯の人



健康推進課発行の証明書が必要です。検診日10日前までに本人確認のための身分証明書をお持ちの上、健康推進課へ申請してください。後日、証明書を郵送します。※上記の①～③に該当する人は手続きの必要はありません。

問合せ 健康推進課健康推進係 ☎0562-85-3009

●● 文化会館 行事案内 ●● ☎0562-93-3310

催し物のご案内

自主事業

第47回ふれあいの館 ～櫛庵～ コスモス会

期日 6月14日(水)

時間 午前11時15分～正午(開場午前11時)

場所 茶室～櫛庵～

料金 500円※お抹茶とお菓子代含む
文化会館にて販売中

内容 みなさん一緒に盆踊りを楽しみましょう！

受託事業

呈茶 ～櫛庵～

内容 茶室「櫛庵」で呈茶を開催します。午後のひと時を季節の和菓子とお茶でゆったりと過ごしてみませんか？
※金曜・土曜・日曜日、祝日に開催しますが、詳しい日程は文化会館へお問い合わせください。

料金 一席 400円

申込方法 開催日当日、会場にて受け付けします。

自主事業

とよぶん交流ボランティア 登録者募集！

内容 文化会館で開催するイベントを一緒に盛り上げてくださるボランティアを募集します！
ご自身が持つ知識や技術を役立てる機会を探している人、公共ホールの事業運営に興味がある人、普段の生活から一歩踏み出してみたい人…。ホール職員と一緒にイベントづくりを楽しみましょう！

料金 登録無料

対象 市内を中心に活動する個人・団体

申込方法 応募用紙に必要事項をご記入の上、文化会館へお申し込みください。

図書館 行事案内 ☎0562-92-4946

おはなし会 午前11時～11時30分

毎月第1・3火曜日
6月6日・20日 出演 おはなしぼん

毎月第1・3日曜日
6月4日 出演 コロボックル
6月18日 出演 グループガブ

毎月第2・4木曜日
6月8日、22日 出演 らぶつくす



映画会 毎月第2または第4土曜日 午後2時～

6月10日
「レミングスの夏」
(一般向け 98分)
出演：前田旺志郎、モロ師岡 ほか

6月24日
「ロイヤルコーギー レックスの大冒険」
(アニメ(児童) 85分)
声の出演：中村悠一、沢城みゆき ほか

音楽を楽しむ会 毎月第2土曜日 午前10時～正午

6月10日
アナログレコードの魅力ーSP&LP
〈歌と踊りの音楽〉ハンガリー舞曲集(ブラムス)
スラヴ舞曲集(ドヴォルザーク)
ある晴れた日に(プッチーニ)
夏の思い出(中田喜直) ほか



おもちゃの病院

家庭内の壊れたおもちゃを無償で修理します。
6月11日(日)午前10時～午後3時
主催：あいちおもちゃクリニック
※ICゲーム機など修理できないものもあります。



展示

「水彩画サークル展」 5月30日(火)～6月9日(金)
「美影会水墨画展」 6月13日(火)～6月23日(金)
「刻字と書道展」 6月27日(火)～7月7日(金)

6月の休館日
……5日(月)・12日(月)・19日(月)・26日(月)・30日(金)

7月の休館日
……3日(月)・10日(月)・18日(火)・24日(月)・28日(金)・31日(月)

相談はすべて無料。秘密は厳守します。お気軽にご相談ください。

【対象】 ☆は市内在住、●はどなたでも

	相談名	日時	予約	内容または相談	会場	問合せ・申込み
子育て・教育相談	☆ 児童	月曜～金曜日(祝日を除く) 午前9時～午後5時	/	子ども(満18歳未満)の発達・しつけ・いじめ・不登校・非行など(電話相談可)	市役所新館2階 子育て支援課	子育て支援課(相談室) ☎91-0008
	☆ 育児	月曜～金曜日(祝日を除く) 午前9時～午後4時	/	育児相談全般(電話相談可)	子育て支援センター 「たけのこ」	子育て支援センター「たけのこ」 ☎85-1501
	☆ 教育	月曜～金曜日(祝日を除く) 午前9時～午後4時30分	/	小中学生のいじめ・不登校など教育問題全般	電話相談	教育支援センター(相談専用) ☎92-1400
悩み(困り)ごと相談	☆ 法律	6月6日(火)、20日(火) 7月4日(火)、18日(火) 午前10時～午後3時	○ 各日8人	相続、離婚、多重債務などの法律全般に関する弁護士による相談。相談日の前週の火曜日(閉庁日の場合はその翌開庁日)午前8時30分から電話にて予約受付。 ※同一年度中半年で1人1回までの利用。	市役所新館3階 会議室10	秘書広報課 ☎92-8360
	☆ 困りごと	(正午～午後1時除く)	/	日常の困りごと全般の相談		
	☆ 人権	/	/	いじめ、偏見や差別、虐待、ハラスメント、LGBTなど		
	☆ 行政	6月6日(火)、7月4日(火) 午前10時～午後3時(正午～午後1時除く)	/	国などの行政に関する苦情・要望など	市役所本館3階 秘書広報課	
	☆ 司法書士相談	6月8日(木)、7月13日(木) 午後1時30分～4時30分	○ 各日3人	登記、相続、多重債務、成年後見など。相談日の前週の木曜日(閉庁日の場合はその翌開庁日)午前8時30分から電話にて予約受付。※同一案件は1人1回まで。		
	☆ 一般市民相談	月曜～金曜日(祝日を除く) 午前9時～午後4時	/	日常の暮らしの中で困った事。相談先がわからないとき。		
	消費生活相談	毎週月曜・水曜・木曜日(祝日を除く) 午前10時～午後4時 (正午～午後1時除く) 毎週金曜日(祝日を除く) 午前10時～正午	/	消費生活相談員による消費生活に関する相談(消費者と事業者間の商品やサービスの契約トラブル) 受付:午後3時まで(月曜・水曜・木曜日) 午前11時30分まで(金曜日) ※豊明市、日進市、東郷町、みよし市、長久手市に在住の人が対象です。	市役所本館2階 消費生活センター	消費生活センター ☎85-3712 産業支援課 ☎92-8332
☆ 弁護士相談	6月13日(火)、7月11日(火) 午前10時～正午	○ 各日6人	弁護士による法律相談。相談日の前週の火曜日(閉館日の場合はその翌開館日)午前8時30分から電話にて予約受付。※市内在住・在勤の成人が対象です。	総合福祉会館	社会福祉協議会 ☎93-5051	
福祉相談	☆ 介護(お年寄り)	月曜～金曜日(祝日を除く) 午前9時～午後5時	/	高齢者の介護や暮らしの総合相談	地域包括支援センター	北部☎85-6622 中部☎85-3133 南部☎96-0808
	☆ 介護(認知症)	月曜～金曜日(祝日を除く) 午前10時～午後4時	/	「認知症のひとと家族の会(愛知県支部)」による、認知症の人の介護に関する相談	電話相談	愛知県認知症 電話相談 ☎31-1911
	☆ 成年後見巡回相談	6月20日(火)、7月18日(火) 午後1時30分～3時30分	○ 各日3人	尾張東部権利擁護支援センターによる成年後見制度の相談	市役所本館1階 長寿課	尾張東部権利 擁護支援センター ☎0561-75-5008
	☆ 障がい者	月曜～金曜日(祝日を除く) 午前8時30分～午後5時 6月3日(土)、7月1日(土) 午前9時～午後4時	/	福祉サービス(障がい)の相談や、関係機関との連絡調整および情報提供など	総合福祉会館 2階	豊明市障がい者基幹 相談支援センター ☎91-1760
	☆ 障がい児	相談については、P27子育て情報アラカルトをご覧ください。				
健康相談	☆ 健康テレホン110番	月曜～金曜日(祝日を除く) 午前8時30分～午後5時	/	健康上の相談	電話相談	健康推進課 ☎85-3009
	☆ 栄養・歯科相談	毎月第1水曜日(祝日を除く) 午前9時～11時	○	生活習慣病・食生活・歯に関する相談	瀬戸保健所 ☎0561-21-1699	
	☆ 精神保健福祉相談	月曜～金曜日(祝日を除く) 午前9時～午後4時30分 (正午～午後1時除く)	/	精神障がい者の医療・保健・福祉の相談 こころの悩みやうつ・ひきこもりの相談		
	☆ HIV、B・C型肝炎検査	第1火曜日(祝日を除く) 午前9時～11時	/	医師の都合により中止する場合がありますので、事前にお問い合わせください。		
労働相談	● 労働	6月2日(金)、7月7日(金) 午後1時～4時	○ 各日3人	就労している人の労働問題の相談 (相談日前日の正午までに電話にて予約受付)	市役所新館3階 会議室10	産業支援課 ☎92-8332
	● 若年者就職相談	6月14日(水)、7月5日(水) 午前11時～午後4時 ※上記以外の場合は「なごや若者サポートステーション」にて	予約優先	資格所有相談員による就職支援や職業適性検査の実施。 対象は15～49歳の未就労の人やその保護者。電話相談も可。	市役所新館3階 会議室10	産業支援課 ☎92-8332 なごや若者サポート ステーション ☎052-700-2396
	● 職業紹介	月曜～金曜日(祝日を除く) 午前9時～午後4時	/	求人、求職の無料紹介	商工会館	豊明市商工会 ☎93-6666
	☆ ひとり親就業・生活相談	月曜～金曜日(祝日を除く) 午前9時～午後5時	○	相談員による就職、職業能力の向上に関する相談。 電話相談も可。面談希望の場合は要予約。	市役所新館2階 子育て支援課	子育て支援課 ☎85-3950
その他	● 建築	6月13日(火)、7月11日(火) 午前10時～午後3時 (正午～午後1時除く)	○	建築、リフォーム、宅地造成、開発、設計、融資の手続きなど。6月13日(火)は5月30日(火)、7月11日(火)は6月27日(火)までに電話にて予約受付。	市役所新館3階 会議室10	都市計画課 ☎92-1114
	● 不動産	6月12日(月)、7月10日(月) 午後1時30分～4時30分	/	不動産売買などの不動産取引に関する事	市役所新館3階 会議室10	
	☆ 年金	6月21日(水)、7月19日(水) 午前10時～午後3時 (受付は午後2時まで)	予約優先	国民年金、厚生年金の手続きなど 笠寺年金事務所にて予約受付	市役所新館3階 会議室10	笠寺年金事務所 ☎052-822-2512



「おかげさま子育てを目指して」



古川 幸子さん 古川 大助さん

Profile 三崎町在住
とよあけ春まつり主催者

みなさまは、3月18日(土)〜21日(火)祝に共生交流プラザ「カラット」にて開催されたとよあけ春まつりに行かれましたか?今回は、とよあけ春まつり主催者である古川夫婦にお話をお聞きしました。

幸子さんは、3年前前から文化会館にて「地球フェス」を開催していましたが、個人で行うイベントに限界を感じていたとのこと。もともと多くの人に伝えるためにはどうしたら良いのか考えていたところ、令和4年5月にオープンした共生交流プラザ「カラット」で多くの人が集まるイベントがしたいと思ったことが、春まつりを開催するきっかけになったそうです。

とよあけ春まつりのテーマは「生の好きをみつめる」でしたが、テーマの理由を伺うと、「子ども達が生涯大切だと思える「大好き」を見つかる場になればいいという思いが込められている」とのこと。学校教育で教えていただけの価値観と、地域の大人たちで教えていける価値観を合わせて、さまざまな価値観を子どもに伝えていくことが大切と考えているそ

うです。

現在2歳〜高校1年生のお子さんを育てるお一人ですが、二人の価値観だけで子育てをしていくのは不安だそう。「地域の人も大人が提供する人と関わる機会を大人が提供することで子どもの可能性がもっと広がると考えています。子育ては周りの人に助けってもらいながらではないと、ものすごく大変だと思います。おかげさま子育ての文化を多くの人に広めたいです」と強い思いを話してくださいました。

今後は、春まつりにむけてのブログとして、「好き」を社会に繋げる過程を大人と一緒に考えるイベントを企画中とのこと。

古川夫妻は他にも、毎月第2水曜日に、共生交流プラザ「カラット」にて子ども服交換市を開催しています。きっかけは、長男が産まれた際に上の3人は女の子だったため、自身のSNSを通じて男の子の服を募ったところたくさん集まった経験からだといえます。この経験から、服を捨てずに次の人に回す良さを実感し子ども服交換市を開催することになったそう。「交換市はただ服を交換する場ではなく、同じ子育てをする仲間として悩みを共有したり、少し先ゆく先輩ママさんから意見をもらったりなどの場としても活用してもらえたら」と幸子さん。むしろ情報交換が主で洋服の交換はおまけなんだとか。次回は6月14日(水)に開催予定です。詳細は二次元コードをご確認ください。

今後もさまざまなイベントを行う古川夫婦の活躍が目が離せません。



KOUKANICHI_TOYOAKE
(交換市公式Instagram)



6月生まれ

HELLO! BABY!

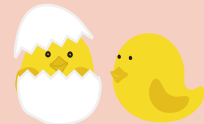

栄町
よしかわ せいや 星矢 ちゃん
1歳おめでとう♡
元気いっぱい大きくなってね!



二村台
ひらて あいり 平手 愛梨 ちゃん
かわいい笑顔がパパとママの癒しです♡大好きだよ!



前後町
ごとう わか 後藤 和花 ちゃん
笑顔がステキな和花ちゃん!
元気いっぱい育ってね♡

お子さんの写真を
募集しています

市内在住で令和4年8月生まれのお子さんを募集。6月15日(木)までに、お子さんが写っている写真(L版プリント・表面にお子さんの名前を記載)または画像データ(メール添付)と郵便番号・住所・保護者とお子さんの氏名(ふりがな)・生年月日・電話番号・20字前後のメッセージを記入の上、〒470-1195秘書広報課「ハローベビー」係へ郵送、メールまたは直接。掲載号 2023年8月1日号 秘書広報課 ☎0562-92-8360 E-mail koho@city.toyoake.lg.jp
※応募者多数の場合は抽選となります。

シヤシヤンボ
し里山のブルーベリー



スズランに似た花



食べられる果実

写真は筆者撮影



市内の雑木林には白い花の咲く木が多く、このシヤシヤンボもその一つです。ツツジ科の常緑低木で、6〜7月にスズランに似た釣鐘状の花が枝先に並んで咲きます。ひとつひとつの花は5mmほどの大きさしかありませんが、深緑色の葉とのコントラストでとても目立ちます。秋になると、白い粉をふいた直径5mm程の丸い紫黒色の果実が実ります。写真からおわかりのようにこの実はブルーベリーによく似ています。ともにツツジ科スノキ属に分類される近縁種なのです。そしてブルーベリー同様シヤシヤンボの実は食べられますので、かつて野山を遊び場所にしていた年配の方々は食べた経験がありがたきことと思います。二村山の自然観察会でも時期になるとシヤシヤンボの実を摘んで賞味し、素朴な里山の味覚を楽しんでいます。シヤシヤンボと出会うには、本種が好む日当たりが良い明るい林縁を探すがお勧めです。林内にもありますが、花のつく枝が光を求めて手の届かない高い場所にしかないことが多いようです。

豊明市史（自然）執筆員

浅野 守彦



“とよあけ花マルシェ”とは、花の街として豊明市をPRするために花イベントや花関連商品などにより、花に親しむ暮らしをお届けするものです。毎月花情報を連載しますので、お楽しみください。

6月ともなると夏の日差しは一層厳しく、お花を眺めながら散歩するだけでも、時折日陰で休みたくになります。日陰という植物の育ちづらい場所のようなイメージがあるけれども、元来日本は山間渓谷の多い国土のためか、日陰を好む植物がた〜くさんあります。「うん、茶席に向かう露地に植えられているものはその代表だね？」その通り！うまいこと言いますね。その中の一つがこれから初秋に向かって咲くギボウシです。

ギボウシは中国四川省から日本にかけての温帯地域の山間渓谷に生息するキジカクシ科ギボウシ属に含まれる種の総称で、日本には多くの固有種があります。晩春から初夏に葉が展開し、その後に花が咲き始めます。花の色は品種によって違いますが白から紫色の色幅に収まり、品種によっては良い香りが楽しめます。しかし、ギボウシの楽しみは花よりも、葉の姿で、放射状に平たく広がるその姿には趣が感じられます。葉の大きさは小葉のものから大葉のものまで、葉の色は薄黄色から濃緑色さらに銀葉のものもあり、また、品種によって葉に様々な斑模様が入ります。暑いさ中、日陰で一息つきながら楽しめる、日本の夏にふさわしいお花ですね。

ギボウシの名称は、花の蕾の形が旧日本橋欄干等の頭部に備えられた擬宝珠に似ていることから、そう呼ばれるようになったようですが、『訓蒙図彙』（寛文6年、中村揚濤）卷二十-草花の部には「玉簪 俗云ぎぼうし玉簪花 一名白鶴仙」とあり、江戸初期以前の正式名称は玉簪であったことがわかります。玉簪はもともと中国名で、現代中国でもギボウシの正式名称は玉簪（翡翠のかんざし）です。玉簪の名称は、伝説によると、漢の武帝が愛妾の李夫人の髪にこの花を挿し、その後宮中の女官がこれをまねて、この花を翡翠のかんざしの様に髪に飾ることが流行り、こう呼ばれるようになったと言われています。「日本に固有種がたくさんあっても中国の名前で呼ばれてたんだね〜？」そうですね、江戸初期の時点で、文化レベルでは日本がリードしている面が多々あったと思いますが、やはり本草学の分野では日本は中国を手本にしていたため、これもそれに従ったのでしょうか？

おっと、いつの間にか字数がいっぱい！ではギボウシのお話はこれにて終了。皆さん熱中症にお気を付け下さいね〜！



愛知とよあけ花の文化園
シェードガーデンのギボウシ'寒河江'
画像提供:愛知豊明花き流通協同組合

執筆 愛知豊明花き流通協同組合 理事長 永田 晶彦

豊明秋まつり inカラット

開催決定!!



豊明秋まつり 実行委員大募集!

イベントの企画・運営に興味のある人、出演・出店を希望する団体など、私たちと一緒に新しい「豊明秋まつり」を作り上げていきませんか?

応募条件 毎月第3火曜日午後7時からの実行委員会に出席できる人
応募方法 E-mail toyoakeakimaturi@gmail.com ヘメールにて

とき 11月5日(日)
午前10時～午後4時

ところ 共生交流プラザ「カラット」

開催決定に伴い、出演者・出店者を募集します!

市民ステージ出演者募集!

出演場所 体育館ステージ、カラット広場 **出演時間** 15～20分程度
申込み 7月1日(土)～31日(月)に豊明秋まつりホームページの申込フォームより
 ※先着順ではありません。内容を選考の上、出演者を決定します。



みんなのマーケット出店者募集!

募集内容

種別		広さ	場所	出店料
ハンドメイド マルシェ	一般	2×2m	体育館	2,000円
	ワークショップ	3×2m	体育館	2,500円
フリーマーケット		2×2m	駐車場	1,000円
飲食物販		2×2m	駐車場	2,000円
キッチンカー		6×3m	駐車場	5,000円
露店		3×3m	駐車場	5,000円



申込期間 7月1日(土)～31日(月)※先着順ではありません。内容を選考の上、出店者を決定します。

申込条件 事前説明会に出席して必ず出店要綱の説明を受けてください。

事前説明会 ①6月24日(土)午後5時～7時 ②6月26日(月)午前10時～正午 **ところ** 共生交流プラザ「カラット」南館1階フォーラム
 ※①②のどちらかに出席してください。どちらの日程も都合が悪い場合は、お問い合わせください。

問合せ みんなのマーケット担当(ぶらっとテラス)

☎050-8887-2650 Instagram: @toyoakeakimaturi_market DM

問合せ 豊明秋まつり実行委員会 E-mail toyoakeakimaturi@gmail.com
 共生社会課協働推進係 ☎0562-92-8306



(豊明秋まつり公式ホームページ)



豊明市PRキャラクター「のぶながくん」と「よしもとくん」が、
 沓掛城址へ。

6月3日・4日は4年ぶりに桶狭間古戦場まつりが開催されます。
 桶狭間の戦いについては諸説ありますが、P.2・3の特集を読んで、
 参加してはいかがでしょうか。

市の人口(5月1日現在) 計68,206人(+3) 男 34,628人(+10) 女 33,578人(-7) 世帯 30,850 (+56)

広報 とよあけ

企画・編集・発行 豊明市行政経営部秘書広報課
 〒470-1195 愛知県豊明市新田町子持松1番地1
 ☎0562-92-1111(代表) / ☎0562-92-8360(直通)
FAX 0562-92-1141
URL <https://www.city.toyoake.lg.jp/>

※申し込みを使用した個人情報は、その申し込み以外の目的には使用しません。
 ※広報とよあけに掲載されている二次元コードなどの外部サイトは、市は一切責任を負いかねますので、
 ご了承の上ご利用ください。

スマホ版広報とよあけ配信中!

「マチイロ」で検索→ダウンロード
入手方法 iOS 端末 / Android 端末

外国語版広報とよあけ

Publicity from Toyoake City
 豊明広報
 Thông tin thành phố Toyoake
 BOLETIM INFORMATIVO DE TOYOAKE

