

広
報

とよあけ

大金星のまさ
2024
No.927 February

令和6年 豊明市二十歳の会



★申告は2月中に!確定申告が始まります...P4~7

★耐震補助制度および建築相談をご活用ください...P7

★物価高騰対応重点支援給付金...P15

12月9日



『桶狭間の戦い』の一場面を再現

桶狭間の戦いにて、味方の数を多く見せようとたくさん
の提灯を灯したという歴史の一場面を再現する催し
が行われ、約250人が参加しました。

100人余りが提灯を手に持ち、沓掛城址から提灯山付

近まで練り歩きました。さらに提灯山には、約200個の提
灯と約60個の竹あかりが灯され、参加者たちは、幻想的
な景色を歴史と重ねて楽しんでいる様子でした。



12月14日
・21日

桜花学園ワークショップ

令和6年度「資源とごみの分別パンフレット」の改定に向け、
桜花学園大学学生とワークショップを開催しました。学生たち
は、中間処理工場の見学やプラスチックごみの袋に混入してい
るリサイクルできないごみを選別する経験を通し、より見やす
く・より伝わりやすいものとするため意見を出し合いました。



12月13日

法務大臣感謝状を受彰

星城高等学校の代表者4人が、法務大臣感謝状受彰を市長
へ報告に来ていただきました。

毎年7月初旬に名鉄前後駅にて行っている薬物乱用防止街
頭啓発活動の功績が認められての受彰となります。

「犯罪防止の発信につながるので、今後も続けていきたい」
とこの活動への意欲を話してくださいました。



12月14日

もちつき、ぺったん

青空の下、西部保育園でもちつき会が行われました。
園児は、園庭に用意してあったきねと臼に大興奮。
「よいしょーよいしょ！」の掛け声に合わせて、年長園児は



きねで力いっぱいもちをつきました。自分たちでつuitた
おもちを「おいしい。見て！こんなに伸びる。いっぱい食
べるぞ」とおかわりもしてお腹いっぱい食べました。





12月16日

苦手な魚も野菜もペロリ

食の大切さを伝え、健全な食習慣を身に付けるきっかけにしておくと、豊明食生活改善推進員グループによる「小学生親子クッキング」が開催されました。この日のメニューは、おからといわしのフォンデュハンバーグ、



おにぎり3きょうだい、トウガンのカレースープ。日ごろからお手伝いしている子も、初めて包丁を握る子もみんなで一息懸命作った料理の味は格別だったようです。

12月19日



生徒自身が考えてより良いまちに

豊明市をより良いまちにしようと、日ごろの思いを市長に直接伝える「市長と話そう会」が栄中学校で開催されました。生徒の1人は、自転車のルールを多言語で周知することを考え、外国籍市民を含めて誰もが安全に利用



できるようにと提案しました。また、この日は生徒会主体による「LGBTQ+について学ぶ会」も開催され、自らデザインした缶バッジを身に付け、偏見のない安心できる学校・地域にしていこうと全校に呼びかけました。

1月12日



大谷選手からのプレゼント

メジャーリーガー大谷翔平選手から日本全国の小学校に贈られたグローブのプレゼントが豊明市の各小学校にも届きました。館小学校では、まず校内展示でお披露目され、次の日から順番に各クラスを回っていきました。最初の6年1組では、体育のソフトボールの授業でピカピカのグローブを手にした子どもたちから歓声が上がっていました。

申告は
2月中に！

確定申告が始まります

問合せ 税務課市民税係 ☎0562-92-1118

確定申告の申告期間は、2月16日(金)～3月15日(金)です。
期限間近は申告書の提出が集中します。還付申告などで、早めの還付をご希望の場合は、お早めの提出を！

確定申告は、とっても便利なスマートフォンからの手続きがおすすめです

●確定申告書等作成コーナー

e-Taxはパソコンのほかスマートフォンからもご利用いただけます。国税庁ホームページ(URL <https://www.keisan.nta.go.jp/>)をご確認ください。

●動画で見る確定申告

確定申告の方法をYouTubeで紹介しています。

●確定申告の相談

税務相談チャットボットをご利用ください。ご質問に、AIを活用した「税務職員ふたば」がお答えします。

●e-TaXの送信方法

①マイナンバーカード方式

マイナンバーカード方式には、マイナンバーカードおよびマイナンバーカード読取対応のスマートフォンが必要です。

②ID・パスワード方式

ID・パスワード方式には税務署で発行したIDおよびパスワードが必要です。

※ID・パスワード方式は暫定的な対応となりますので、お早めにマイナンバーカードを取得いただくようお願いします。

作成コーナーの操作方法についての問合せ

e-Tax・作成コーナーヘルプデスク(☎0570-01-5901)

月曜～金曜日午前9時～午後5時(祝日を除く)

※確定申告期間中は午前9時～午後8時

国税庁ホームページ・公式LINE

URL <https://www.nta.go.jp/>

確定申告書等
作成コーナー



作成コーナー



確定申告 動画



動画で見る
確定申告



税務相談
チャットボット



税務職員ふたば



国税庁
公式LINE

自宅で作成した申告書の提出方法

①e-Taxで申告 ②郵便または信書便により、税務署へ送付

③豊明市会場に持参 市役所ホール(市役所本館2階)

期間 2月16日(金)～28日(水)午前9時～午後4時(土曜・日曜日、祝日を除く)

④市役所税務課前に設置する提出箱

期間 2月29日(木)～3月15日(金)午前8時30分～午後5時(土曜・日曜日を除く)

※税務署の回収は、週に1度です。早めの受領を希望する場合は、e-Taxで申告するか、税務署に郵送または直接お持ちください。

※提出用の封筒はありませんので、各自でご用意ください。

確定申告が必要な人

①事業所得者など

事業所得・不動産所得・一時所得・譲渡所得などがある人で、令和5年中の各種所得金額の合計が基礎控除やその他の所得控除の合計より多い人

②給与所得者

通常は申告の必要はありませんが、次のような人は申告が必要です。

- 令和5年中の給与収入が、2千万円を超える人
- 給与を1か所から受けている人で、給与所得・退職所得以外の所得が20万円を超える人
- 給与を2か所以上から受けていて、年末調整をされなかった給与の収入金額と各種の所得金額(給与所得と退職所得を除く)との合計金額が20万円を超える人

③年金受給者

- 公的年金の収入が400万円を超える人
- 公的年金以外の所得金額の合計が20万円を超える人

確定申告で所得税が還付される人

確定申告の必要がない人でも、次のような場合は、申告をすれば所得税が還付される場合があります(源泉徴収されていない人は、還付される所得税はありません)。

- ①公的年金の収入が400万円以下で、生命保険料控除、または③の各種控除を受けようとする人
- ②給与所得者で、年の途中に退職し、その後就職しなかったなど、年末調整を受けなかった人
- ③医療費控除・寄附金控除・住宅借入金等特別控除など、各種控除を受ける人

市・県民税の申告が必要な人

令和6年1月1日現在で市内に住民票があり、次に該当する人は申告が必要です。

①給与所得者(確定申告が必要な人を除く)

- 給与所得以外の所得があり、その金額が20万円以下の人
- 2か所以上から給与を受けている人で、年末調整を受けていない給与の収入金額が20万円以下の人

②年金受給者(確定申告が必要な人を除く)

- 公的年金を受給していて、生命保険料控除などの各種控除を受ける人
- 公的年金等以外の所得が20万円以下の人

③前年中に所得がなく、国民健康保険に加入している人(遺族年金、障害者年金などの非課税所得の場合でも、申告により国民健康保険税の軽減が受けられる場合があります)

④前年中に所得がなく、どなたにも扶養されていない人

申告の際には、所得の分かる書類、控除を受けようとする証明書、領収書をお持ちください。

確定申告の留意事項

①医療費控除

「医療費控除の明細書」の添付が必要です。作成してお持ちください(医療保険者から交付を受けた医療費通知を添付すると、明細の記入を省略できます)。

②ふるさと納税

確定申告を行う場合には、ふるさと納税ワンストップ特例の適用に関する申請書を提出している人であっても、ふるさと納税の全ての金額を寄附金控除額の計算に含める必要があります。

③住宅借入金等特別控除

住宅ローンなどで住宅を新築・購入や増改築した人で一定の要件に当てはまる人は、住宅借入金等特別控除を受けることができます。初めて控除を受ける場合は、確定申告をする必要があります(2年目以降は、年末調整で控除が受けられます)。

会場

①愛知県産業労働センター(ウイングあいち6階)会場

	期 間	時 間	受付内容
確定申告	2月16日(金)～3月15日(金) 土曜・日曜日、祝日を除く。 ただし、2月25日(日)は開催。	午前9時15分～午後5時 ※入場整理券の配付状況に 応じて後日の来場をお願い することもあります。	所得税および復興特別 所得税、消費税および 地方消費税、贈与税の 申告

注意事項

- 混雑緩和のため、会場への入場には「入場整理券」が必要です。
「入場整理券」は会場当日配布またはLINEアプリを使ったオンラインによる事前発行で配布します。
- 確定申告会場では、基本的にご自身のスマートフォンで申告していただきます。来場の際には、事前にマイナポータルアプリをインストールし、①②をご準備ください。
- ①源泉徴収票などの申告書作成に必要な書類
- ②スマートフォンおよびマイナンバーカード(※)
(※)マイナンバーカードの発行時に設定した次のパスワードも必要です。
お忘れの場合は、市役所市民課にて再設定をお願いします。
 - ・署名用電子証明書(英数字6桁～16桁)
 - ・利用者証明用電子証明書(数字4桁)
- 会場には無料駐車場がありませんので、公共交通機関をご利用ください。
- 期間中、熱田税務署内に申告会場は設けていません。
- 作成済みの申告書は、郵送により税務署へ提出してください。



〈国税庁公式LINE〉

②豊明市会場

		期 間	時 間	予 約	場 所
確定申告	簡単な申告 (旧A申告)	2月16日(金) ～28日(水) (28日(水)は 午前中のみ)	午前9時30分 ～午後4時 (正午～ 午後1時を除く)	完全予約制 です。 はがき予約 終了しています。 インターネット予約 1月12日(金)より 受付開始しています。 申込上限に達し次第、受付終了。 URL https://toyoakecity.rsvsys.jp	市役所ホール (市役所本館2階)
	無料税理士 相談	2月16日(金) ～27日(火)			
市民税・ 県民税申告会		2月16日(金) ～28日(水) 2月29日(木) ～3月15日(金)	午前8時30分 ～午後5時	予約の必要はありません。 (受付順)	税務課

(注) 申告および提出は、土曜・日曜日、祝日を除く。

期間中は混雑が予想されますので、公共交通機関などの利用にご協力をお願いします。

確定申告用紙の配布場所

【市役所税務課前アトリウム】

2月15日(木)まで午前8時30分～午後5時15分(土曜・日曜日、祝日を除く)

【市役所ホール(市役所本館2階)】

2月16日(金)～28日(水)午前9時～午後4時(土曜・日曜日、祝日を除く)

※用紙は国税庁ホームページからダウンロードできます。

確定申告についての
問合せ・送付先

熱田税務署 〒456-8711 名古屋市熱田区花表町7-17
☎052-881-1541(代表)

※自動音声の案内に従い番号を選択してください。なお、確定申告に関するご相談は「0」を選択してください。

耐震補助制度および建築相談をご活用ください

問合せ 都市計画課計画建築係 ☎0562-92-1114

昭和56年5月31日以前に着工された木造住宅を対象に、無料耐震診断事業を実施しています。その他の耐震補助制度もありますので、市ホームページをご覧ください。

また、建築士による建築相談も実施しています。詳細はP27をご覧ください。



〈市ホームページ〉

実は簡単? コンビニで住民票・戸籍証明書を取得する方法



マイナンバーカードを使って、コンビニで住民票が取れるようになったって聞いたけど、やり方よくわからないなあ。

操作は簡単なのかな…

そんなあなたに!
オリジナル動画が完成しました!

住民票編



戸籍編



動画内では、コンビニのマルチコピー機で

○住民票を取得する方法

○戸籍証明書を取得する方法(本籍が市内にあって、住所が市外にある場合の最初の利用登録の方法)を紹介しています。

市内の町内会・サークル団体・企業などの人向けに、動画の貸し出しを受け付けます。
ご希望の場所で説明会などを開催することもできますので、ご相談ください。

問合せ 市民課市民係 ☎0562-92-1112

税

今月の納期限 2月29日(木)

○固定資産税・都市計画税 第4期

国民健康保険税 第8期

債権管理課納税管理係 0562・92・8373

後期高齢者医療保険料 第8期 0562・92・8366

介護医療課医療年金係 0562・92・8366

長寿課介護保険係 0562・92・1261

※納付書をご利用の人は、口座振替の登録をしていただく
と便利です(口座振替依頼書は債権管理課および市内金融

機関に設置してあります)。
※口座振替をご利用の人は納期限の前日までに通帳の預金残高をご確認ください。

保険・年金

産前産後期間(4か月分)の国民健康保険税の免除

保険医療課国保係

0562・92・8366

その年度に納める保険税の所得割額と均等割額から、出産予定月(または出産月)の前月から出産予定月(または出産月)の翌々月(以下「産前産後期間」)相当分を減額します。

※多胎妊娠の場合は、出産予定月の3か月前から出産予定月の翌々月の6か月分を産前産後期間として減額します。

対象 令和5年11月1日以降に出産された、または現在出産予定の国民健康保険被保険者で、妊娠85日以上の出産の人(死産、流産、早産および人工妊娠中絶の場合も含む)

申込み 出産予定月の6か月前から保険医療課へ直接。出産後の届け出も可能です。母子健康手帳など出産予定日(出産日)が分かる書類が必要です。

その他 令和5年度は、産前産後期間のうち令和6年1月以降の期間の分だけ、保険税を減額します。

今月の川柳

おやこ川柳

優秀賞

子「持久走 心もやして がんばるぞ」

母「ゴールまで 自分にまけるな 完走だ」

(大宮小3年(令和4年度) 服部 衣吹さん)

生涯学習課

確定申告に使う国民年金の控除証明書類

笠寺年金事務所

0522・8222・2512

国民年金保険料を社会保険料控除として所得から控除するには、令和5年中に支払った国民年金保険料の証明書類が必要で

す。証明書類(次の①または②の書類)

豊明市長 令和場所

48番



「前後駅と豊明駅が開業100年」

豊明市長 小浮 正典

豊明市の玄関口である名鉄名古屋本線の前後駅と豊明駅が今年度、開業100年を迎えています。1923年4月に有松から知立までが開通した際に前後駅と阿野(後の豊明)駅が開業したのです。阿野駅は1956年に名称が豊明駅になりました。

1953年当時、前後駅の一日平均の乗降客数は約2200人。これが、豊明が町から市になった1972年には約1万1700人にまで増えていきます。現在は約1万8000人。住民の増加と藤田医科大学病院の利用者の増加が主な要因です。

一方、豊明駅は1953年当時2300人と前後駅より多く、1968年にはピークの約6千人にまで増えました。しかし、そこから微減し、現在は約4600人。こちらの減少は車を保有して鉄道を利用しなくなった世帯が増えたことが主な要因と推測されます。豊明駅は2004年8月に無人化となりました。一方で豊明駅には列車の待避線があり、3面に計6線分の線路を有します。さらに、駅舎のすぐ近くに豊明検車支区(車両の基地)があることなどから、ネット上で鉄道ファンから「日本一大きな無人駅?」と表現されてきました。

議会から「賑わい創出」との提案を受けて、市は豊明高校イラストレーション部に依頼し、昨年11月に『日本一大きな無人駅』かもしれないと顔出しパネルを改札前の通路に設置することにしました。それがまた、鉄道ファンの間で広まっています。

なお、中京競馬場前駅は駐輪場を含む駅南側は豊明市ですが、駅舎及び競馬場方面へのびる道路は名古屋側です。こちらの開業は1953年7月です。平日は主に館区や桶狭間区の住民の皆様や桜花学園に通う学生らの玄関口として、土日は主に競馬ファンに利用されています。

税

保険・年金

福祉・健康

防災・安全

募集

催し・講座

その他

防犯情報コーナー



マメな防犯対策を!

問合せ 愛知警察署生活安全課 ☎0561-39-0110

2月は節分があります。家の内側も外側もしっかりと防犯対策をして、被害に遭わないようにしましょう。県内では、侵入盗の被害を多く認知しており、そのうちの半数以上が窓から侵入しています。

対策

- 玄関や勝手口、窓は確実に施錠し、補助錠を設置する
- タイマーで室内灯やテレビを点け、不在を悟られないようにする
- 通信機能付きの防犯カメラの設置や、ホームセキュリティに加入する
- 自己資産やリアルタイムの位置情報などをSNSで発信しない
- 不審者や不審車両を見かけたら、すぐに110番通報をする

① 領収証書（保険料を納めた領収証書）

② 社会保険料（国民年金保険料）控除証明書

控除証明書送付時期

【1回目】令和5年10月下旬～11月上旬（令和5年1月～令和5年10月2日に納付した人）

【2回目】令和6年2月上旬

（令和5年10月3日～令和5年12月末に納付した人）

その他 再発行など証明書に関する問い合わせは、ねんきん加入者ダイヤルまたは笠寺年金事務所まで

○ねんきん加入者ダイヤル ☎0570・003・004

福祉・健康

輸血用血液が不足しています
献血にご協力ください

地域福祉課福祉連携係

☎0562・92・1119

とき 3月1日(金)午前9時30分～11時30分、午後1時～4時

ところ 市役所1階食堂前通路

その他 400ml献血のみ行います。健康状態によつては、ご協力をお願いできない場合がございます。

防災・安全

同報無線の試験放送

防災防犯対策課防災・消防係

☎0562・92・8305

○Jアラート（全国瞬時警報システム）全国一斉情報伝達試験

とき 2月9日(金)午前11時

※放送を聞き逃したり、サイレンは聞こえたが放送内容がよく聞こえなかった場合は、電話応答サービスで聞き直しをすることができます。

電話応答サービス電話番号

☎0562・92・7811

募集

愛知建運技能専門学校訓練生

愛知建運技能専門学校

☎0566・41・4523

対象 学歴不問、30歳以下。

ただし、事業所に職業訓練指導員が在籍し、訓練科に該当する職種に従事していること。

※事業主は会員になる必要が

があります。また、同会場にて骨髄ドナーの申し込みも行っていきます。

自衛官など

自衛隊愛知地方協力本部瀬戸地域事務所

☎0561・83・3181

受付期間 随時

募集種目 自衛官候補生ほか

応募資格 18歳以上33歳未満の人※採用種目により異なります。

その他 採用種目、受験資格

などの詳細は、自衛隊愛知地

あります。

訓練職種・期間

◇木造建築科・3年

◇造園科・3年

◇建築板金科・2年

◇左官・タイル施工科・2年

入校式は4月、訓練は5月～3月の土曜日（月3～4回）

午前9時～午後5時

費用

◇事業主負担金 月7000円

◇事業主会費 年1万円

◇入校時のみ、入校金2万円

◇教材費1万2000円

申込み 3月29日(金)までに事業所経由で願書を愛知建運技能専門学校（〒447-0887

碧南市汐田町1丁目1-2

碧南市ものづくりセンター内）へ郵送、または直接

申込み

申込み

申込み

申込み

定期的に健康診断を受けましょう!

- 定期健康診断 人間ドック 歯科検診
- 婦人科検診 生活習慣病予防健診
- 健診バスによる巡回健康診断



男女別フロアでリラックスしてご受診いただけます。
※一部供用部分あり



医療法人 九愛会
中京サテライトクリニック

〒470-1101

豊明市沓掛町石畑 180 番地 1 TEL(0562)93-8222

方協力本部ホームページをご確認ください。



自衛隊愛知
地方協力本部
ホームページ

放送大学4月生

放送大学愛知学習センター
☎052・589・8333

放送大学は、テレビ・インターネットで心理学や福祉、経済など幅広い分野を学ぶことのできる通信制大学です。

出願期間 【第1回】2月29日(木)まで 【第2回】3月12日(火)まで

豊明市下水道事業経営検討委員会委員

下水道課業務係

☎0562・92・1126

市の下水道事業の経営に幅広く市民の声を反映させるために委員の一部を公募します。

任期 令和6年4月1日から2年間
募集人員 1人

資格 市内在住で令和6年4月1日時点で18歳以上70歳未満の人(現在2つ以上の市附属機関などに委嘱されている

人を除く)

報酬 市の規定による

申込み 2月20日(火)(必着)

までに応募用紙(市ホームページよりダウンロード可)に必要事項を記入の上、小論文を添えて下水道課へ郵送(〒470-1195住所不要)、メール(gesuji@city.toyokake.g.jp)、または直接。選考方法 応募書類をもとに書類選考とする。

豊明市立図書館協議会委員

図書館

☎0562・92・4946

任期 令和6年4月1日〜令和8年3月31日

内容 図書館運営に関する事項の協議

募集人員 1人(応募者多数の場合は選考)

資格 市内在住・在勤で70歳以下の人(現在2つ以上の市附属機関などに委嘱されている人を除く)

報酬 市の規定による

申込み 2月20日(火)〜3月1日(金)(必着)

に、「応募動機と図書館の運営に期待すること等」を800字程度にまとめたもの(様式自由)を、図

書館(〒470-1121西川町横井4-11)へ郵送、または直接。

第10期豊明市高齢者福祉計画策定・推進委員会委員

長寿課介護保険係

☎0562・92・1261

豊明市高齢者福祉計画・介護保険事業計画の策定、推進に幅広く市民の声を反映させるために委員の一部を公募します。

任期 令和6年4月1日〜令和9年3月31日

募集人員 3人

資格 市内に住民票があり、令和6年4月1日時点で満40歳以上の人(現在2つ以上の市附属機関などに委嘱されている人を除く)

報酬 市の規定による

申込み 2月15日(木)〜3月6日(水)(当日消印有効)

に「応募の動機」を800字以内にまとめた作文(様式自由)に住所、氏名、年齢、職業、性別、電話番号を記入の上、長寿課へ郵送(〒470-1195住所不要)、または直接。

選考方法 応募書類をもとに

書類選考とする。

地域公共交通会議市民公募委員

企画政策課施設・交通マネジメント係

☎0562・92・8318

市では、さまざまな交通手段が連携した地域公共交通の形成や維持活性化に向け、公共交通会議を設置し、具体的事業などの協議を行っています。

このたび、この会議に参加いただく委員を公募します。

任期 令和6年4月1日〜令和8年3月31日

募集人数 2人

応募資格 市内在住で満18歳以上70歳未満の人(現在2つ以上の市附属機関などに委嘱されている人を除く)

申込み 2月29日(木)(当日消印有効)

までに、「応募の動機」を800字以内の公共交通についての考え(様式自由)、住所、氏名、年齢、職業、電話番号を記入の上、企画政策課へ郵送(〒470-1195住所不要)、メール(kikaku@city.toyokake.g.jp)、または直接。

選考方法 書類選考※応募い

片付けトントン

詳しくはwebで
ホームページ

お気軽にご相談ください!

●不用品回収
●部屋の片付け

受付 8:00~20:00(年中無休)

見積無料

0120-947-479

リサイクルの(株)中西

豊明市柴町高根 103

広告

さわやかで感じがよかった。思い出の品に気を配りながらきれいにしてくれた。(60代ご夫婦・豊明・空き家の片付け)

おさまの声

いただいた書類は返却しません。
 選考結果 3月中に郵送にて
 お知らせします。

**令和6年4月掲載開始
 雑誌スポンサー**

図書館

☎0562・92・4946

◇雑誌スポンサー制度とは

雑誌の購入費を負担していただくことで、他の図書資料の充実を図る制度です。

◇企業のメリット

雑誌表面に企業名、裏面に広告を掲載します。雑誌は図書館での閲覧頻度が高いので、宣伝効果も期待できます。また、館内ポスターや図書館ホームページにも企業名を掲載します。

企業活動のPRの場としてぜひご利用ください。

申込み 2月25日(日)までに申込書(市ホームページからダウンロード可)に必要な事項を記入の上、企業・団体の内容を添えて図書館へ郵送、または直接。

その他 詳細は、図書館ホームページをご覧ください。電話でお問い合わせください。

パートタイム会計年度任用職員

パートタイム会計年度任用職員任用登録が必要です。

募集職種

①保育士②短時間保育士③延長保育補助員④看護師⑤病後児保育看護師⑥事務員

内容 ①～⑤園児の保育および健康管理などに関する業務
 ⑥窓口・電話対応、事務処理など

勤務場所

①～⑤市立保育園
 ⑥こども保育課

申込み 写真1枚(縦4cm×横3cm)、各資格証のコピーをお持ちの上、こども保育課へ直接(申し込みの際は、事前にお電話ください)。

その他 勤務時間や報酬などの詳細は、お問い合わせください。①④⑥は平日のみの勤務です。

問合せ

こども保育課
 ☎0562・92・1120

募集職種

一般事務
内容 農業政策課業務の補助

勤務場所

農業政策課

勤務時間 月曜～金曜日(祝日を除く)午前8時30分～午後4時30分のうち7時間

休日 土曜・日曜日、祝日
 ※有給休暇制度あり。

募集人数 1人

報酬 1時間1014円
 1073円(交通費は市の規定による) ※条例などの改正により内容を変更する場合があります。

申込み

2月19日(月)までに写真1枚(縦4cm×横3cm)をお持ちの上、申込書に記入し農業政策課へ直接。後日面接を行います。

問合せ

農業政策課
 ☎0562・92・8312

**愛知中部水道企業団職員
 採用説明会**

愛知中部水道企業団総務課
 ☎0561・38・0036

愛知中部水道企業団職員採用試験(令和7年4月採用)の受験を考えている人を対象に採用説明会(対面・オンライン)を実施します。詳細は、同企業団ホームページをご覧ください。



愛知中部水道企業団ホームページ

ふあみさぼ提供会員講習会

ファミリー・サポート・センター
 ☎0562・92・5515

提供会員を募集しています。
 とき 2月15日(木)午前9時～正午
 ところ 市役所新館1階会議室6

対象

市内在住で子どもの預かりや送迎ができる人
内容 ふあみさぼのシステム説明、子どもの事故予防、子どもの心肺蘇生法

申込み

ファミリー・サポート・センターへ電話

催し・講座

**自分も家族も健康に!
 アサヒ飲料 乳酸菌セミナー**

福祉体育館

☎0562・93・5001

とき 3月10日(日)午前10時～11時(受付午前9時45分)

ところ 勅使会館和室A

対象 どなたでも(中学生以下は保護者同伴)

定員 15人

参加費 無料

申込み 2月1日(木)～10日(土)(必着)に往復はがきに必

はこべる便利屋ハコビット [広告]

安心地元の便利屋さん
 ちょっとしたお困りごとお電話ください。

豊明市在住、三崎小・豊明中・豊明高出身の梅本が対応致します。
 不用品の片付け、草刈り、ゴミ屋敷の片付けなど、何でもお任せください!

0120-553-928 (24時間受付)
 豊明市西川町善波 10-1 (直通) 090-1297-9447

就労継続支援 B型 [広告]

じょぶぴいす
 体験・見学 お気軽に
 ご相談ください

JOB PEACE

株式会社ぴいす 豊明市新田町子持松11-9

お問い合わせは ☎0562-57-3113

税

保険・年金

福祉・健康

防災・安全

募集

催し・講座

その他

お知らせ

税

保険・年金

福祉・健康

防災・安全

募集

催し・講座

その他

要事項を記入の上、郵送または福祉体育館ホームページ
<https://toyoke-fukushi-taiiku.com> にて。

受講決定 応募者多数の場合は抽選。結果は、2月15日(木)以降に返信はがき、またはメールにてお知らせします。
追加募集 定員に達していない場合は追加募集をします。
 2月28日(水)午前9時受付開始(先着順)。

空き状況は2月27日(火)に公開します。

※福祉体育館の開館時間は午前8時30分です。

注意事項 決定通知は他の人へ譲渡できません。ご了承ください。

往復はがきの書き方

往信(表)	返信(裏)	返信(表)	往信(裏)
63 往信 470-1123 西川町世原26番地1 豊明市福祉体育館内 「乳酸菌セミナー」係 行	※返信欄でのみ 記入してください	63 返信 〇〇〇-〇〇〇〇 申込者住所 (建物名・号室まで) 申込者氏名 様	乳酸菌セミナー 郵便番号・住所 氏名・ふりがな 年齢 電話番号

レクリエーション協会 会長杯ビーチボール大会

レクリエーション協会(澤田)
 ☎090・3448・3196
 とき 3月24日(日)午前9時45分〜午後3時(受付午前9時〜9時20分)

ところ 福祉体育館アリーナ
対象 市内在住・在勤・近郊で協会が認めたチーム(中学生以上) ※1チーム4人以上
【混合の部】 男1人女3人 または男2人女2人、女4人でも参加可(最大20チーム)
【混合シニアの部(55歳以上)】 男1人女3人、または男2人女2人、女4人でも参加可(最大10チーム) **【女子の部】** 申し込みが5〜6チームあれば女子の部として行います。
 ※65歳以上の男は女として登録可。混合・混合シニアの部ではコート内に女1人が必ずいること。
参加費 1人300円 当日徴収(各部賞品、参加賞あり)
申込み 3月3日(日)までに申込用紙(福祉体育館に設置)に記入の上、福祉体育館へ直接。

アルコール依存症家族教室

桶狭間病院藤田こころケアセンター医療福祉相談室
 ☎0562・97・1361

とき 2月10日(土)午後2時〜4時※毎月1回第2土曜日
ところ 桶狭間病院藤田こころケアセンター5階講義室
対象 アルコール問題でお悩みのご家族
参加費 1人500円(資料代、お茶代)
申込み 開催1週間前までに電話にて。それ以降は要相談。
 ※詳細は同病院ホームページをご確認ください。

スマホセミナー (QRコード決済編)

老人福祉センター
 ☎0562・93・6907

QRコード決済は便利と聞くけれど仕組みや使い方がよく分からない、不安がある人を対象に開催します。スマートフォンでお得に快適生活してみましょよ。
 とき 2月29日(木)午後2時〜3時30分
ところ 老人福祉センター(福祉体育館内)

市民歩け歩け運動

対象 市内在住で60歳以上の人
講師 スマホアドバイザー
定員 20人(先着順)
参加費 無料
申込み 2月1日(木)午前9時から老人福祉センターへ電話にて
 ※QRコードは(株)デンソーウエーブの登録商標です。

生涯学習課文化・スポーツ係

☎0562・92・8317
 とき 3月3日(日)午前8時〜9時(雨天決行)

集合場所 二村山地蔵尊前
 ※保険などへの加入はしていません。自己責任で事故やけがに注意してください。

2月1DAYレッスン

福祉体育館
 ☎0562・93・5001

とき ①【姿勢改善】2月3日(土)午後1時〜1時50分 ②【パンチ&シェイプ】2月17日(土)午前10時〜10時50分
ところ 福祉体育館会議室
対象 中学生以上※住所は問いません。
定員 15人(先着順)
参加費 1回400円



防災防犯は安全・安心123チャンネル
 東名局 ☎0120-441061
 CCNet株式会社



お気軽にご相談ください!
 吉川司法書士事務所
 司法書士 吉川 豊
 (愛知県司法書士会所属)
 豊明市西川町島原 2-2-103
 TEL 0562-91-4350
 吉川事務所 豊明市

持ち物 運動のできる服装
ヨガマット(①のみ)、室内用シューズ(②のみ)
申込み 当日福祉体育館会議室にて受け付け

**患者さん向けがんセミナー
(WEB開催)**

藤田医科大学病院がん相談支援センター

☎0562・93・2284

とき 2月20日(火)午前9時〜26日(月)午後5時(何度でも視聴可能)

内容 胃がんの外科的治療と栄養管理

講師 【第1部】総合消化器外科 田中毅氏【第2部】管理栄養士 篠原彩恵理氏
参加費 無料、申込不要
視聴方法 『藤田患者がんセミナー』で検索

第19回 東名古屋医師会市民公開講座 胃がん大腸がん 肝臓病の最新情報について

東名古屋医師会

☎0561・73・8730

とき 2月18日(日)午後2時〜4時30分終了予定(午後1時30分開場)

ところ 日進市民会館大ホール
内容 【第1部】講演

「早期の胃がん大腸がんの発見と治療」日進おりど病院 内科・内視鏡センター副センター長 大久保正明氏
「肝疾患は難しいから専門医に聞いてみよう」日進おりど病院 内科・消化器内科副部長 山田恵一氏

【第2部】会場の皆さんと情報交換
参加費 無料、申込不要
その他 要約筆記あり

主催 東名古屋医師会
共催 日進市
後援 豊明市、長久手市、東郷町

花の色を楽しむ花壇のお話

豊明墓地・都市公園パートナーズ

☎0562・57・0406

フラワーボックス作りをしながら、素敵な花壇にするためのカラーコーディネートと一緒に学びませんか。

とき 2月28日(水)午後1時30分〜(1時間程度)

ところ 共生交流プラザ「カラット」南館3階研修室

対象 どなたでも
講師 浅田友子氏(西武造園)

定員 60人(先着順、予約制)
※定員に達し次第締め切り。

参加費 300円

申込み 2月21日(水)までに、豊明墓地・都市公園パートナーズへ電話、ファックス

☎0562・57・0409、
またはメール (E-mail) info-park@toyoke@seibu-la.co.jp)にて。

その他 フラワーボランティア説明会を同時開催。お花が大好きな人たちと一緒に、市内の花壇で活動してみませんか。内容や活動場所などを紹介します。

**よりそいセミナー
怒りをコントロール
アンガーマネジメント**

社会福祉協議会自立生活相談センターよりそい

☎0562・91・3018

怒りに振り回されて大きなストレスやトラブルを招かないようにアンガーマネジメントを学びませんか。怒りを適切にコントロールする方法を分かりやすく解説します。

とき 3月9日(土)午前10時〜正午

ところ 総合福祉会館3階大

会議室
対象 市内在住・在勤の人

講師 石倉有規氏(話し方研究家・日本アンガーマネジメント協会 アンガーマネジメントファシリテーター)

定員 40人(先着順)
参加費 無料
持ち物 筆記用具※最近腹の立ったことを2、3個メモしてご参加ください。

申込み 2月5日(月)午前9時〜自立生活相談センターよりそい(地域福祉課内)へ電話、または直接。

**東名古屋医師会
第5回健康教育講座
オーラルフレイルについて**

東名古屋医師会 医療介護総合研究センター

☎0561・75・5512

オーラルフレイルってご存じですか?口の働きが弱ってきている状態のことを言います。オーラルフレイルを予防して、口の健康を保つことが健康寿命のために大切であることをお話したいと思います。

質問の時間も設けています。ぜひお気軽にご参加ください。

とき 2月17日(土)午後2時30

広告

株式会社 **ナカノ金物**

Makita 掃除機在庫あります!
軽くてパワフルな充電式。
充電機・紙パック・フィルターの購入、点検、修理のご相談は
当店へお問い合わせ下さい。

電話 93-1017 住所 三崎町三崎4-5

PayPay 使えます!

分〜4時30分(予定)
ところ 東郷町民会館ホール
内容 講演「健康は健口から」
対象 どなたでも
講師 藤田医科大学医学部歯科・口腔外科学講座教授 吉田光由氏
定員 200人(申込不要、先着順)
参加費 無料
主催 東名古屋医師会 医療介護総合研究センター
共催 愛知県医師会、愛豊歯科医師会

税

保険・年金

福祉・健康

防災・安全

募集

催し・講座

その他

二村山の里山保全活動と自然観察会

二村山豊かな里山づくりの会(浅野)
☎090・9904・4924

○里山保全活動

とき 2月4日(日)、18日(日)午前9時〜正午

集合 県道沿い二村山駐車場
作業 常緑樹の間引き、草刈り、竹の除去など

持ち物 タオル、水筒、あればのこぎり、鎌など※長袖着用

○自然観察会(月例)

歴史民俗資料室からのお知らせ

開室日 毎週金曜・土曜日 午前10時〜午後4時

●桶狭間の戦いミニ講座「義元はなぜ敗れたか」

資料を読み解いて、敗因を探る。

とき 2月10日(日)午前10時30分〜

ところ 共生交流プラザ「カラット」北館3階活動室5

講師 鈴木兼幸氏(文化財保護委員) 定員 20人(先着順)

●ミニ講座「豊明の街道」

とき 3月9日(日)午前10時30分〜

ところ 共生交流プラザ「カラット」北館3階活動室1

講師 山田浩太郎氏(歴史研究会会員) 定員 20人(先着順)



問合せ 生涯学習課文化・スポーツ係 ☎0562-92-8317

とき 2月25日(日)午前8時〜正午
集合 県道沿い二村山駐車場
内容 野鳥や植物の観察
持ち物 あれば双眼鏡、ルーペ(虫眼鏡)、図鑑など
○会員募集中
個人、団体となたでも会員になれます。まずは行事にご参加ください。

第11回勅使池「チョコッとジョギング」エンジョイRUN

豊明健康ジョギングクラブ(山田)
☎080・6917・4940

とき 3月30日(土)午前9時〜

集合場所 勅使水辺公園駐車場

コース 勅使池周回路

区分 「2.7km1周」、「5.4km2周」、「10・8km4周」、「親子ジョギング2.7km1周」

定員 150人

参加費 中学生以下500円、一般1000円、親子ジョギング1500円

申込み 2月29日(日)当日消印有効)までに申込書(生涯学習課、福祉体育館、文化会館などに設置)に必要事項を記入の上、郵送、またはホー

その他

令和5年度補正予算のあらまし

財政課財政係

☎0562・92・8314

12月定例議会で議決された補正予算は、次の通りです。

一般会計 第8号、第9号、第10号

介護保険特別会計 第2号

後期高齢者医療特別会計 第2号

下水道事業会計 第2号

詳細は市ホームページをご覧ください。

2月7日は北方領土の日

総務課行政係

☎0562・92・8315

令和5年度北方領土に関する標語最優秀賞

「四島想い、心に点す 返還の火」

境川流域関連豊明市公共下水道事業計画案の縦覧

下水道課工務係

☎0562・92・1126

境川流域関連豊明市公共下水道事業計画の変更を行うため、その変更案を縦覧します。この内容について意見のある人は、縦覧期間中に意見書を提出することができます。

縦覧期間 2月8日(木)〜22日(木)午前8時30分〜午後5時(土曜・日曜日、祝日を除く)

縦覧場所 下水道課

第42回全国中学生人権作文コンテスト愛知県大会受賞者

秘書広報課秘書広報係

☎0562・92・8360

応募してくださったみなさま、ありがとうございました。愛知地区委員会奨励賞(敬称略) 豊明中学校 和久井愛音(2年) 栄中学校 西村春摩(2年) 沓掛中学校 石川千夏(2年)、福島隆之介(2年)、増田汐瑛(2年)、加藤愛菜(1年)

市民意見提出制度

パブリックコメント

市では、次の計画案についてみなさまからのご意見を募集します。

〈計画案一覧〉

案件名	募集期間	担当課(問合せ)
豊明市立地適正化計画変更(案)	2月1日(木)〜3月1日(金)	都市計画課計画建築係 ☎0562-92-1114

〈公表方法〉

都市計画課窓口での閲覧、市ホームページへの掲載

※担当課窓口での閲覧は、土曜・日曜日、祝日を除く午前8時30分〜午後5時

〈意見を提出できる人〉

- (1) 市内在住・在勤・在学の人
- (2) 市内に事務所などを有する個人および法人、その他の団体
- (3) その他利害関係を有する人

〈意見提出方法〉

- 都市計画課へ郵送(〒470-1195 都市計画課・住所不要)、ファックス(☎0562-92-1141)、または直接
- 市ホームページ意見提出専用入力フォームから提出



(市ホームページ)

物価高騰対応重点支援給付金

- ①非課税世帯 対象世帯には通知が届きますので、内容をご確認ください。
- ②家計急変世帯 予期せず令和5年1月から12月に家計が急変し、同一の世帯に属する者全員が令和5年度分の住民税が非課税である世帯と同様の事情にあると認められる世帯が対象になりますので、給付の申請が必要です。

住民税非課税世帯等に対して、1世帯当たり7万円の現金を給付します。



受付期限 2月29日(木)(当日消印有効)

詳しくは、市ホームページまたは地域福祉課給付金担当までお問い合わせください。

問合せ

地域福祉課物価高騰対応重点支援給付金担当
☎0562-92-1119

豊明市消防団員募集



豊明市消防団は、地域防災力の充実強化を図るため、新しい力を求めています。

市内在住・在勤・在学の18歳以上の人を男女問わず募集しています。

私たちと共に地域を守りましょう。

問合せ 防災防犯対策課防災・消防係 ☎0562-92-8305

いのちかなでる in 豊明

～豊明市の犯罪被害者等支援について～

犯罪被害者やその家族のために何ができるのか、一緒に考えてみませんか。

安心して暮らすことのできる社会を実現するために、私たち一人ひとりが、日ごろから、犯罪被害者などの声に耳を傾け考えることが大切です。

と き 2月23日(金・祝)午後1時30分～3時30分
(受付午後0時30分)

と ころ 文化会館小ホール

内 容 【第1部】被害者の声「被害後を生きる」
【第2部】豊明市の犯罪被害者等支援について

対 象 どなたでも

定 員 300人

参加費 無料、申込不要



主催: 豊明市、NPO法人犯罪被害当事者ネットワーク緒あしす
共催: 愛知県、愛知警察署

問合せ 防災防犯対策課交通・防犯係 ☎0562-92-8305

令和5年度 愛知県陶磁美術館・豊明市生涯学習課

出張!陶芸館 inとよあけ

～あなたのまちに、陶芸館がおじゃまします～

3月「印花(いんか)皿をつくらう!!」

と き 3月3日(日) 午後1時30分～4時

と ころ 陶芸の館(大蔵池公園内)

対 象 どなたでも

定 員 20人※応募者多数の場合は抽選。

参加費 1,500円

応募方法 県陶磁美術館ホームページ

(URL <https://www.pref.aichi.jp/touji/event/>)より、あいち豊明市電子申請システムにて、1月25日(木)から受付を開始します。

※抽選結果を必ずご確認ください。申込締め切りは2月18日(日)です(抽選結果は2月20日(火)ごろお知らせします)。

主 催 県陶磁美術館、豊明市生涯学習課

その他 詳しい内容は、随時県陶磁美術館ホームページにて公開。

問合せ 県陶磁美術館陶芸館(岩淵)

☎0561-84-7474



〈県陶磁美術館〉
ホームページ

バスフェスティバルの開催

公共交通の利用を促進す

るため、尾三地区自治体(日進市、みよし市、長久手市、東郷町、豊明市)と名鉄バスが連携し、各自治体のコミュニティバスや名鉄バスの車両展示(運転席での写真撮影も可)、イオンで使える商品券などがもらえる抽選会、ワークショップ(缶バッジ作成、ぬりえ)などを実施します。



▼**と き** 2月4日(日)午前10時～午後3時

▼**と ころ** イオン三好ショッピングセンター

・車両展示:平面駐車場

・抽選会・ワークショップ:専門店街1階パン屋前

▼**主 催** 尾三地区自治体、名鉄バス

▼**協 力** イオン三好ショッピングセンター、名古屋鉄道、コミュニティバス運行事業者

問合せ

企画政策課施設・交通マネジメント係 ☎0562-92-8318



教えてマッタマン!

～第74回 事業系ごみは
家庭系ごみ集積場所には出せません!～

問合せ 環境課ごみ減量推進係 ☎0562-92-1113

こんにちは。マッタマンです!

事業所(事務所・商店・飲食店・工場など)から出た事業系ごみは家庭
ごみ集積所へは出せないことを知っていますか?
事業系ごみは事業者自らの責任で適正に処理しなければなりません。



(市ホームページ)

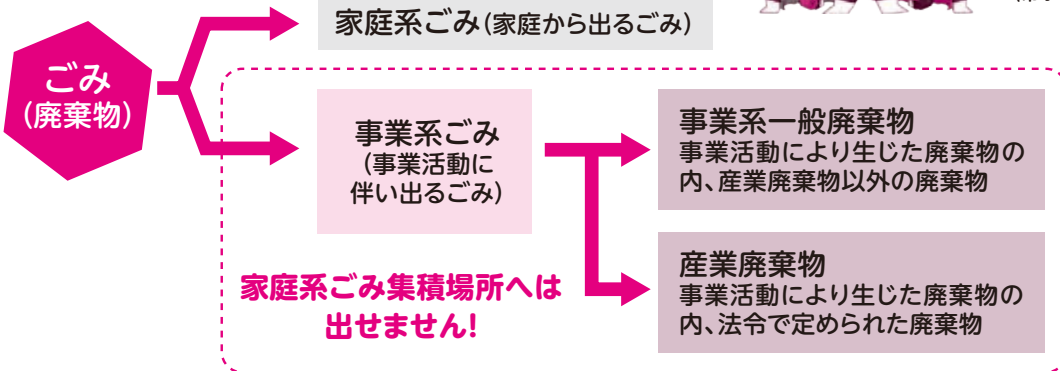

事業者のみなさまは、以下の方法でごみの処分をお願いします。

◎事業系一般廃棄物の処理方法

以下のいずれかの方法で適切に処分してください。

1. 東部知多グリーンセンター(エコリ)に直接搬入
2. 市が許可した一般廃棄物収集運搬許可業者に処分を委託

◎産業廃棄物の処理方法

産業廃棄物は市では処理できません。

以下の機関にお問い合わせください。

- 愛知県産業資源循環協会 ☎052-332-0346
尾張県民事務所廃棄物対策課 ☎052-961-7211

第31話 ごみ袋はネットにしっかり入れようね



絵：豊明高等学校イラストレーション部 伊藤亜美さん

家庭で不要になったパソコンの宅配便による無料回収

市では、「小型家電リサイクル法」の認定業者であるリネットジャパンリサイクル(株)と協定を締結し、家庭で不要になったパソコンの宅配便を活用した無料回収、リサイクルを進めています。

- 回収手順 ①申し込み リネットジャパン(株)ホームページまたは電話(☎0570-085-800)にて
②不要なパソコンをダンボールに詰める
③宅配業者(佐川急便)が希望日時に回収



(リネットジャパン(株)ホームページ)

問合せ 環境課ごみ減量推進係 ☎0562-92-1113

お墓の準備をしませんか

問合せ 環境課環境保全係 ☎0562-92-1113

将来のため、お墓の準備を検討してみたいでしょうか。当墓園では管理料の負担はなく、永代使用料のみでご利用いただけます(令和6年1月現在)。

- ◆ **申込者資格** 墓所を自己または自己の親族の墳墓の用に供しようとする人
- ◆ **必要書類**
 - 住民票(本籍、続柄の記載があるもの)
 - 代理申請(同居の家族に限る)の場合、手続きに来る人の身分証明書
- ◆ **受付場所** 環境課 午前8時30分～午後5時(土曜・日曜日、祝日を除く)
※提出書類を審査後、後日納付書を郵送します。
- ◆ **募集区画** 全ブロック(区画の空き状況は市ホームページをご覧ください)



(市ホームページ)

永代使用料		
区分	墓所区画面積	永代使用料
本市に6月以上住所を有する人	2㎡	345,000円
	3㎡	497,000円
	4㎡	661,000円
市外在住の人など	2㎡	414,000円
	3㎡	596,000円
	4㎡	793,000円



豊明市勅使墓園墓所管理代行サービス

市勅使墓園では、遠方に住まわれている人、仕事が忙しい人や健康上の理由で外出が難しい人などに代わりお墓参りなどを代行するサービスを実施しています。

- ◆ **サービス内容**
 - ①区画内の雑草の除去やごみ拾い
 - ②墓石などの掃除
 - ③お花・お線香のお供え
- ◆ **料金(税込)**
 - 10,000円/回 年4回コース:35,000円
 - ③のみを希望する場合
4,000円/回 年4回コース:12,000円
- ◆ **内容についての問合せ・申込先**
豊明墓地・都市公園パートナーズ
☎0562-57-0406(年末年始除く午前10時～午後5時)

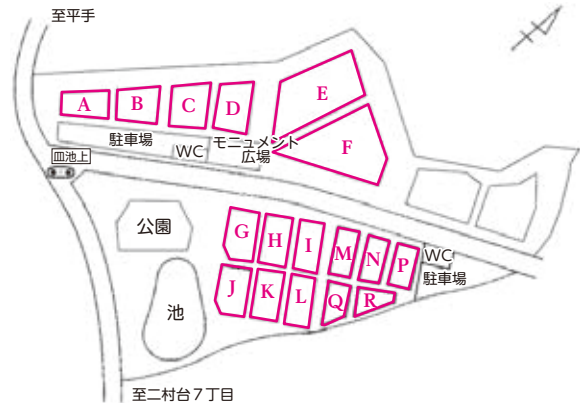

とよあけ健康ウォーキング

今回のショートコースはウォーキング推進員が作成した「とよあけ歩きたいマップ③」の歴史堪能コース1を歩きます!「とよあけ歩きたいマップ③」は健康推進課で配布しています。

毎回約60人が参加しています! 参加すると、とよあけ健康大金星 マイレージ5星(ポイント)です☆

- 【とき】 2月22日(木) 【受付】 午前8時40分～8時55分 【集合・解散場所】 大蔵池公園(時計台の下)
- 【コース】 ショートコース 「曹源寺・阿野一里塚コース」 約4.8km、約1時間30分
- ロングコース 「大高緑地公園コース」 約9.0km、約2時間50分

【持ち物】 タオル、飲み物

- 【その他】
 - ・雨天中止。判断に迷う場合は、当日の午前8時15分以降に健康推進課へお問い合わせください。
 - ・申込不要。参加費無料。当日は、集合場所へ直接お越しください。コース途中までの参加やポールウォーキングでの参加も可能です。
 - ・上記の予定(コースのみ)は変更する場合があります。集合場所の変更はありませんが、集合場所には十分な駐車スペースがありません。公共交通機関の利用や乗り合わせにご協力ください。
 - ・保険などへの加入はしていません。自己責任で事故やけがに注意してください。
 - ・集団でのウォーキングのため、推進員が安全確保などの注意を促すことがあります。
 - ・体調の良いときにご参加ください。

ウォーキング
推進員が
ご案内します



★ウォーキング
推進員大募集

問合せ 健康推進課健康推進係 ☎0562-85-3009

健康長寿のひけつ



<SDGs説明>

ご存じですか?認知症に関する支援

●認知症初期集中支援チーム 豊明市シニアサポートチーム「おりうめ」

認知症の人やその家族と早期に関わって、その人らしく生活できるようサポートします。まずは、ご相談ください(相談無料)。

対象 自宅で生活している40歳以上の認知症の症状でお困りの人

●認知症サポーター養成講座 受講企業・団体募集!

認知症について学ぶ講座を受講する企業・団体を募集しています。個人でも受講可能です。

●認知症カフェ ふらっと

認知症や物忘れが気になる人同士、楽しく話し合える場や安心してほっとできる場所があります。

ご家族のみの参加も歓迎。すずしろカフェ、オレンジカフェ勅使、グリーンカフェ二村台、がちびいすなど多数。

●お手伝いしながら認知症について学びませんか?

厚生労働省によると65歳以上の約4人に1人が認知症あるいはその予備軍と言われており、認知症は身近なものとなっています。認知症関連イベントの展示や受付などのお手伝いをしながら認知症について学びませんか?現在、活動しているメンバーは「認知症サポーターキャラバン」として認知症にやさしい街づくりのため、お手伝いからイベント企画まで参加しています。認知症に少しでも関心のある人は長寿課へお気軽にお問い合わせください。



高齢者の介護・福祉・健康・医療などの相談窓口

●沓掛町・間米町・二村台にお住まいの人

北部地域包括支援センター ☎0562-85-6622 沓掛町勅使8番地105(特別養護老人ホーム勅使苑内)

●三崎町・西川町・新田町・大久伝町・阿野町・前後町にお住まいの人

中部地域包括支援センター ☎0562-85-3133 新田町吉池18番地8(豊明勤労会館内)

●栄町・新栄町にお住まいの人

南部地域包括支援センター ☎0562-96-0808 栄町大根1番地143(特別養護老人ホーム豊明苑内)

問合せ 長寿課地域ケア推進係 ☎0562-92-1261

消費生活情報コーナー

契約内容をよく確認して ウォーターサーバーの レンタル契約



スマホの機種変更のため、家電量販店内の携帯ショップに出向いた。

スマホの話が終わると担当者が代わり、ウォーターサーバーの無料レンタルとミネラルウォーター(月額約3千円)の契約を勧められ、了承してしまった。担当者が私のスマホから申し込み手続きをし、契約書は渡されていない。2カ月間利用したがやはり必要ないので解約したいと思い、事業者と連絡すると、解約料が1万円を超えると知って驚いた。解約料の説明はなかった。(70歳代)

- ショッピングモールや家電量販店などで突然勧誘されウォーターサーバーのレンタル契約をしたが、解約すると予想せぬ高額な解約料が発生したという相談が寄せられています。
- ウォーターサーバーのレンタル契約は、サーバーのレンタル料は無料でも、実際は水を定期購入する契約です。あらかじめ決められた期間は、水の購入を継続しないと解約料がかかることがあります。
- 家庭内の設置場所や一人で水を交換できるか、また、本当に必要かよく考えましょう。契約金額の詳細も含め、契約内容や解約条件などもよく確認し、契約書は書面でもらうようにしましょう。
- 場合によってはクーリング・オフができる可能性があります。困ったときはすぐにお住まいの自治体の消費生活センターなどにご相談ください(消費者ホットライン188)。

消費生活相談の詳細は、P27をご覧ください。

ひとこと 助言

契約書は
もらおう



見守るくん

本文イラスト:黒崎 玄 見守り新鮮情報 第468号(2023年11月28日)発行: 独立行政法人国民生活センター

問合せ 市消費生活センター ☎0562-85-3712

高齢者趣味教室

問合せ 老人福祉センター ☎0562-93-6907

- 受講期間** 4月～令和7年3月 ※開催日時は教室一覧参照
- 受講場所** 老人福祉センター(福祉体育館内)
- 参加費** 無料(材料費など自己負担、用具などは個人で持参)
- 対象** 市内在住で令和6年4月1日時点で60歳以上の人※応募者多数の場合は、初めての人を優先して抽選。
- 申込み** 2月1日(休)～15日(休)(当日消印有効)に往復はがき(1教室ごとに1人1枚)にて
- 追加募集** 3月1日(金)受付開始(先着順)。募集状況は老人福祉センターにて公開します。
- その他**
 - 1人2教室までとします。※追加募集は3教室以上も可。
 - 各教室の応募が少数の場合は、開講を中止する場合があります。
 - 事前見学可能な教室もあります(開催日程についてはお問い合わせください)。

教室名	開催日時	回数(回)	講師	募集人数	備考
書道	第2水曜日 午前10時～正午	12	竹内翠邱	15人	漢字を練習します。
墨絵	第1・3木曜日 午前10時～正午	16	横川梅栄	15人	墨絵の濃淡を楽しみ、遠近・四季感を表現します。
小筆	第2・4金曜日 午後1時30分～3時30分	18	鈴木久	20人	小筆のかなを学びます。
華道(池坊)	第2・4水曜日 午後1時30分～3時30分	18	村瀬あつ子	14人	生け花(盛花、自由花、投入)
コーラス	第1・3火曜日 午前10時～正午	18	川口典子	50人	希望者は、ソプラノ・アルトを明記(女性)。 男性は明記不要です。
パステル画	第1水曜日 午後1時30分～3時30分	10	杉本茂樹	20人	パステルを使って作品を作ります。2年間までの連続受講が可能です。
硬筆	第2・4木曜日 午前10時～11時30分	18	高松優子	12人	ボールペン字の練習をします(楷書・行書・かな文字)。
民謡(唄)	第2・4金曜日 午前10時～正午	18	森本淡昌	20人	楽しく民謡を唄います。
楽しいフラダンス	第1・3木曜日 午前10時～11時30分	18	岩田悦子	20人	フラダンスで楽しく体を動かしながら脳トレもします。
チェア・ヨガ	第2・4水曜日 午前10時～正午	18	深津美香	20人	椅子を使ったヨガを行います。
リメイク手芸	4月～11月 第1・3木曜日 午前10時～正午	12	青木照美	10人	家にある布をリメイクします。
筆ペンで書く飾り たくなる絵葉書	第1金曜日 午後1時30分～3時30分	9	加古松泉	12人	季節の絵葉書を描きます。
糸かけアート	5月14日、6月11日、 9月10日、10月8日、 11月12日 全日火曜日 午前10時～正午	5	和田庸子	10人	板、釘、糸やゴムを使ったアート。手指と頭を使い心を整えて、癒やしの時を過ごしましょう。
音楽で楽しく健康 レク	第3金曜日 午後1時30分～3時30分	12	滝敬子	20人	歌唱やリズムにあわせて簡単な体操を行います。
自分の為の体操 教室	4月～8月 第1・3金曜日 午前10時～正午	10	近藤理子	15人	ストレッチ、脳トレ、筋トレほか

*詳しい開催日時は老人福祉センターにお問い合わせください。

往復はがきの 書き方

往信(表)	返信(裏)	返信(表)	往信(裏)
63 往信	470-1123 老人福祉センター 西川町笹原26番地1	63 返信	希望教室名 郵便番号・住所 氏名(ふりがな) 生年月日 電話番号
※返信欄ですので 記入しないでください。		(建物名 居室) 申込者氏名様	

男の花教室企画

フラワーバレンタイン♡バレンタインデーにお花を贈りましょう

フラワーアレンジ講習会(男性限定)

海外では2月14日のバレンタインデーに、男性が日ごろお世話になっている奥様やお母様、恋人など身近な女性に花を贈る習慣が一般的です。男性がフラワーアレンジを作り感謝の気持ちとともにプレゼントしてみたいかたがたでしょうか。講師が丁寧に指導しますので、初めての人もお気軽にご参加ください。

- と き** 2月13日(火)午後6時30分～8時 **と ころ** 愛知豊明花き地方卸売市場3階大会議室※駐車場あり
- 講 師** 間瀬 邦子氏(フラワーデザイナー) **定 員** 30人(先着順)
- 参加費** 3,000円※参加費は講習会当日受付にて **持ち物** なし(手ぶらでOK!)
- 申込み** 2月1日(休)午前9時～7日(水)午後4時に、とよあけ花マルシェプロジェクト係へ電話、ファックス(FAX)0562-96-1198)、またはメール(E-mail)toyoake@fengming.jpにて住所、氏名、連絡先をお知らせください。
 - ・申込み後、受付票を郵送します。受付票郵送不可の人は、申込時にお知らせください。
 - ・当日は、受付票と参加費をお持ちください。メール受付の人は、メールをご提示ください。
 - ・2月8日(休)以降はキャンセルできません。当日参加できない人は、後日材料のお渡しと引換えに参加費をお支払いいただきますのでご了承ください。

主 催 とよあけ花マルシェプロジェクト

問合せ とよあけ花マルシェプロジェクト係(愛知豊明花き地方卸売市場内) ☎0562-96-1199(平日午前9時～午後5時)

カラットファン

*タイトルには、記事を読んで”カラット通”になって欲しいとの願いが込められています。

No.8 カラットの使い方(貸館利用Vol.4) 貸館利用時に、“無料”で備品貸し出しを行っています。

- 1** 15.6型ワイド ノートパソコン 3台
品名：LIFEBOOK A5510/FX
キャッシュメモリ：2MB
備考：専用 Wi-Fi 完備
- 2** プロジェクター&80型モバイルスクリーン 各3台
会議などに利用できます。
- 3** ワイヤレスマイク付き拡声器スピーカー 3台
(ハンズフリーもあり)
- 4** 移動式ミラー 10枚
縦 180cm×横 80cm
活動室でダンスレッスンなどする時に利用できます。
- 5** 卓球台 2台
活動室で利用できます。
- +α** 体育館備品
例) 各スポーツ用具一式(フットサル、バドミントン、ハンドボール、バレーボール、バスケットボールなど) 扇風機、点数ボード、ホワイトボードなど



豊明市共生交流プラザ
カラット

問合せ

共生交流プラザ「カラット」 ☎0562-57-1191
共生社会課協働推進係 ☎0562-92-8306



〈カラットホームページ〉 〈カラットInstagram〉

愛知県消費生活モニターの募集

モニターの主な活動	①日常生活の中で危険と思われる商品、不当な表示、悪質商法などの観察・県への情報提供(年2回程度) ②地域・周囲など身近な人への消費生活に関する情報の提供 ③消費生活に関するアンケートへの回答(年1回) ④研修会(年1回の予定)への出席(交通費は自己負担)など
応募条件	県内に在住で満18歳以上の人 任 期 県が依頼した日から令和7年3月31日まで
謝 礼	年額1,500円以内(予定)
申 込 み	2月26日(月)(当日消印有効)までに各県民事務所などの広報コーナー、または市産業支援課で配布する応募用紙に必要事項を記入の上、愛知県県民文化局県民生活部県民生活課県民相談・調整グループ宛に郵便(〒460-8501 住所不要)、ファックス(FAX)052-972-6001)、または県ホームページ(URL https://www.pref.aichi.jp/kenmin/shohiseikatsu/bout/monitor.html)にて。 ※ファックスの場合は送受信トラブル防止のため、可能な限り送信後、電話連絡をお願いします。



〈あいち暮らしWEB〉

問合せ 愛知県県民文化局県民生活部県民生活課 ☎052-954-6163



市民による市民のための市民講座

とよあけ市民大学「ひまわり」からのお知らせ

● 4月からの前期講座受講申込スタート

広報とよあけ2月1日号の黄色い折り込みチラシをご覧ください。
応募締め切りは2月14日(水)です。ご不明な点は事務局にお問い合わせください。※黒の消せないボールペンで必要事項をご記入ください。

● キャンセルポリシー

講座のキャンセルについて、時期によって受講料が発生することがあります。折り込みチラシの表紙ページに記載されていますのでよくお読みいただき、ご理解の上、お申し込みください。

● 体験講座の申し込みがはがきから Web申し込みになりました

Web申し込みは申し込みと同時に決済が必要です。
市民大学「ひまわり」公式LINEからお申し込みください。
(YUCACY新規登録またはログインが必要です)
なお、システム利用料を含む料金になっています。
イベント申し込み後のキャンセルができませんのでご注意ください。

● 講師登録募集

新規講師の募集をしばらく中止しています。
募集再開の際にはまたお知らせします。



市民大学
「ひまわり」
公式LINE

とよあけ市民大学「ひまわり」…とは?

“市民による市民のための市民講座”です。今まで行政中心だった講座を市民と行政が協働して運営しています。市民の誰もが講師になって教え、生徒になって学ぶ、市民の楽しい交流の場が広がっています。

体験
講座

癒しのハスワーク



事務局

とよあけ市民大学「ひまわり」
共生交流プラザ「カラット」北館2階総合受付内
☎ 0562-92-8817
午前10時～午後2時
(土曜・日曜日、祝日を除く)

とよあけ市民大学「ひまわり」 検索



(とよあけ市民大学「ひまわり」ホームページ)

バナー広告募集中

PRと市民の生涯学習活動への社会貢献としてお力添えください

とよあけ
ヘルシーレシピ
認定 No.62
第2次



とよあけヘルシーレシピ

【個人部門 考案:愛知県立豊明高等学校 岡本成龍さん】

とよあけ
健康21計画

ヘルシー大根 ペペロンチーノ風



野菜1人
70g

●材料(2人分)

- ・大根 …………… 140g
- ・ベーコン …………… 20g
- ・オリーブ油 …………… 大さじ1
- ・コンソメ …………… 1/4個
- ・塩 …………… 少々
- ・ブラックペッパー …………… 少々
- ・にんにく …………… 少々

●作り方

- ①大根の皮をむいて、横にスライサーで細長くスライスする。
- ②大根をさっと塩ゆでをして、かたく絞り水気をきる。
- ③オリーブ油でにんにく、ベーコンを炒め、そこに大根とコンソメを入れて炒め、最後にブラックペッパーをかけて出来上がり。

とよあけヘルシーレシピを募集しています。この他の認定レシピは、市ホームページに掲載しています。

とよあけ ヘルシーレシピ 検索

問合せ 健康推進課健康推進係
☎0562-85-3009

伝言板 市民のみなさまからの情報です。

おとなアスリートのトレーニング塾 プロトレーナーによる コンディショニングトレーニングを伝授!

とき 2月23日(金・祝)午前10時～正午
ところ 共生交流プラザ「カラット」体育館
対象 高校生以上 定員 20人 参加費 700円
問合せ・申込み とよあけみつぼし村 E-mail info.toyoake.club@gmail.com

伝言板の原稿を募集しています

掲載できない内容

- ・ 営利、宗教、政治、公序良俗に反するもの
- ・ 入場料、参加費、会費(月換算)が1,000円を超えるもの
- ・ 求人、求職に類するもの
- ・ 事業者、指導者などが生徒を募集するもの

募集規定

- ・ 申し込みはメール、ファックスまたは直接。
- ・ 掲載の申込期限は広報に記載します。
- ・ 申込多数の場合は、市内の催し、団体を優先します。
- ・ 内容は調整する場合があります。

掲載号 2024年4月1日号 締切日 2月13日(水)

申込み 秘書広報課秘書広報係 ☎0562-92-8360 FAX 0562-93-7736

E-mail koho@city.toyoake.lg.jp

児童手当の支払い

子育て支援課児童係

☎0562・85・3950

2月は、児童手当の支払い月です。

振込日 2月9日(金)

※通帳記入で振り込みの確認をお願いします。

◎次に該当する場合は、必ず届け出をしてください。

- ・お子さんが生まれた場合
- ・受給者、お子さんの住所が変更になった場合
- ・受給者が公務員または公共企業の職員になった場合
- ・児童手当の振込先が変更になった場合（受給者以外の人やお子さんの口座に変更することはできません）

子育て応援の日(はぐみんデー)

子育て支援課児童係

☎0562・85・3950

毎月19日は、社会全体で子育てを応援する県民運動に取り組む日です。

子育て家庭で、職場で、地域で、みなさま一人ひとりが子育てを支えましょう。

小中学生応援給付金の申請

将来を担う子どもたちの成長を願い、食費などの物価高騰の影響を受ける子育て世帯の経済的負担の軽減を図るため、小・中学生を養育する子育て世帯に、市独自に給付金を支給します。

以下をご確認の上、支給要件に該当する人のうち申請が必要な人は期限までにご申請ください。

支給対象児童	小・中学生(平成20年4月2日～平成29年4月1日に生まれた児童)
支給対象者(支給要件)	令和5年12月1日時点で市内に住民票があり、上記「支給対象児童」を養育する人
支給額	児童1人につき2万円
申請手続き	上記「支給対象者」のうち、次に該当する人は、 2月29日(木)までに申請が必要 です(対象となる世帯には1月中旬に給付金の支給案内を送付しました)。 ・公務員(所属庁から児童手当を受給している人) ・所得上限限度額以上のため児童手当の支給対象外となっている人 ※豊明市から児童手当を受給している人は申請不要で、1月19日(金)に児童手当と同じ口座に振り込みました。
支給日	申請の翌月中旬

※令和5年12月以降の離婚により児童の主たる養育者が変更となり、本給付金が元(当時)の養育者に振り込まれた場合は、給付金が児童のために使われるよう、現在の養育者と話し合うなど、制度の趣旨にあった使われ方となるようご理解・ご協力をお願いします。

※その他、ご不明な点などは、市ホームページでご確認いただくか、お問い合わせください。

問合せ 子育て支援課児童係 ☎0562-85-3950

児童館からのお知らせ

2月 児童館の行事案内

場所	行事名	期間	時間	対象
中央 ☎0562-93-6601	けん玉であそぼ	3日(土)	午後2時30分～	小学生
	家庭科クラブ	24日(土)	午後1時30分～	小学3～6年生
南部 ☎0562-97-7575	なわとびをしよう	19日(月)～22日(木)	午後3時30分～	小学生
	オセロをしよう	26日(月)～29日(木)	午後3時15分～	小学生
北部 ☎0562-92-3337	節分を楽しもう	2日(金)	午前10時30分～	幼児親子
	ほくぶであそぼ	17日(土)	午前10時30分～	幼児親子
西部 ☎0562-98-2200	節分豆まき	2日(金)	午後4時～	小学生
	作ってみよう	19日(月)・20日(火)	午後3時30分～	小学生
ひまわり ☎0562-97-4331	スポチャレ	2月中	毎週木曜日 午後3時45分～	小・中学生
	サタデーイベント	17日(土)	午後1時30分～	小・中学生
コスモス ☎0562-95-2529	将棋クラブ	2日(金)～16日(金)	毎週金曜日 午後4時～	小学生
	壁面工作	5日(月)～29日(木)	午前9時～11時30分	幼児親子
おおみや ☎0562-93-8808	リズムに乗って	16日(金)	午前11時～	幼児親子
	ママの工作教室	19日(月)～21日(水)	午前10時30分～	幼児親子

※上記行事は、変更または中止となる可能性があります。開催の有無は、各児童館にご確認ください。

春の小物作り

まだまだ寒さは厳しいですが、暦の上では「立春」を迎えます。児童館では春の訪れを楽しみに、「はるこものいれ」を作ります。

※見本が子育て支援課、各児童館にあります。

とき 2月6日(火)～16日(金)午後3時30分～

※日時は各児童館により前後する場合があります。

ところ 各児童館 対象 小学生

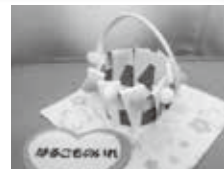



子育て情報アラカルト2月

問合せ・申込み

子育て支援センター「たけのこ」	☎0562-85-1501	子育て支援課おやか健やか係	☎0562-85-3950
子育て支援センター「すまいる」	☎0562-98-2552	ファミリー・サポート・センター	☎0562-92-5515
豊明市児童発達支援センター「どんぐり」	☎0562-85-6661	桜花学園大学・名古屋短期大学チャイルドエデュケア研究所	☎0562-97-1306

あそび

★子育て支援センター(時間で入れ替え制)

※市ホームページで利用時間帯をご確認ください。
未就学児親子が自由に利用できます。ぜひ遊びにきてください。
たけのこ 開所時間 月曜～土曜日(祝日を除く)午前9時～午後4時
すまいる 開所時間 月曜～金曜日(祝日を除く)午前10時～午後3時

★子育て支援センターの主な行事

たけのこ(共生交流プラザ「カラット」内)

名称	期日	内容
はじめまして赤ちゃんの会	8日(木) 午後1時30分～	対象 令和5年9月生まれの親子 定員 10組 申込み 「とよあけ予約サポート」または子育て支援センター「たけのこ」に電話
0歳児あつまれ	27日(火) 午後1時30分～	対象 0歳児(5～11か月)と保護者 内容 ふれあい遊びと交流会 申込み 子育て支援センター「たけのこ」へ直接

すまいる(内山保育園併設)

名称	期日	内容
にこにこ広場	14日(水) 午前10時15分～	親子あそびと交流会
ぴよぴよ広場	28日(水) 午後1時15分～	ふれあい遊びと0歳児親子の交流会

★桜花学園大学・名古屋短期大学子育て支援室(さくらんぼ)

子育て交流会を本学7号館1階子育て支援室(プレイルーム)で行っています。
詳しくはホームページ「チャイルドエデュケア研究所」をご確認ください。

☎ <http://www.ohkagakuen-u.ac.jp/koso/home.html>

まなび

★マタニティクラス「楽しくお風呂に入れてみよう編」(定員32人)

申込み 「とよあけ予約サポート」 問合せ 子育て支援課おやか健やか係
赤ちゃんのお風呂はスキップが楽しめる時間です。パパもママも一度体験してみませんか。

場所	期日	時間	対象
保健センター	20日(火)	午前10時～11時10分	妊婦さんとご家族

※定員になり次第締め切り

★ファミリークラス「ハロー赤ちゃん!準備編」(定員14人)

申込み 「とよあけ予約サポート」 問合せ 子育て支援課おやか健やか係
新しい家族を迎えるための、育児用品やお部屋、心の準備について、一緒に考えてみませんか。

場所	期日	時間	対象
子育て支援センター「たけのこ」	13日(火)	午後1時20分～2時30分	妊婦さんとご家族

※子育て支援センターの状況により、時間が変更となる場合があります。ご了承ください。

★「とよあけ予約サポート」へのアクセス方法

とよあけ子育てアプリ、市ホームページ、または二次元コードより



(とよあけ予約サポート)

そうだん

各開催場所へご確認ください。

★育児相談

申込み 「とよあけ予約サポート」 問合せ 子育て支援課おやか健やか係

※前日までに事前予約必要

場所	期日	時間	内容
保健センター	7日(水) 14日(水) 21日(水)	午前10時～11時	身長・体重を測りながら、保健師・管理栄養士がお子さんの成長発達や子育ての相談を実施しています。 持ち物: 母子健康手帳、バスタオル、おむつなどのお出かけセット
子育て支援センター「たけのこ」	28日(水)		

★親子で遊ぼう(自由参加)

親子で触れ合い遊びなどをします。日程変更がある場合がありますので、各児童館へお問い合わせの上、お出かけください。

場所	期日	時間
全児童館	1日(木)・15日(木)	午前10時30分～

★多胎児交流会(さくらんぼの会)

場所	期日	時間
子育て支援センター「たけのこ」	14日(水)	午前10時30分～11時30分

★保育園<<子育てルーム>>(自由参加)

各保育園に直接お出かけください。

場所(保育園)	期日	時間
青い鳥・栄・南部・西部	6日(火)	午前10時～11時
二村台・館・中部	20日(火)	午前10時～11時
むつみ	状況に応じて実施しますので、ホームページをご覧ください。	

★幼稚園で遊ぼう(自由参加)

各幼稚園にお問い合わせの上、直接お出かけください。

場所(幼稚園)	期日	時間
暁幼稚園 ☎0562-97-1266	21日(水)	午前10時～11時30分
リジョイス幼稚園 ☎0562-92-1943	13日(火)	午前10時～11時 年長器楽演奏披露 未就園児
	19日(月)	午前9時45分～10時20分 1歳3か月ごろまで 魚風船で遊ぼう 午前10時50分～11時30分 1歳3か月ごろ～未就園児 年長鼓笛演奏披露
豊明幼稚園 ☎0562-92-3121	7日(水)	午前10時～11時30分
星の城幼稚園 ☎0562-92-3751	1日(木) 15日(木)	午前10時～11時30分
名短付属幼稚園 ☎0562-97-1308	3日(土)	午前9時～11時30分

★離乳食講習会(前期)(①②各回定員10組)

申込み 「とよあけ予約サポート」 問合せ 子育て支援課おやか健やか係

場所	期日	時間	対象	内容
子育て支援センター「たけのこ」	29日(木)	①午後1時10分～1時55分 ②午後2時30分～3時15分	離乳食を開始するお子さんと保護者	管理栄養士の講話と試食

★1歳からの食事セミナー(定員10組)

申込み 「とよあけ予約サポート」 問合せ 子育て支援課おやか健やか係

場所	期日	時間	対象	内容
子育て支援センター「たけのこ」	26日(月)	午前10時30分～11時15分	離乳食が完了するお子さんと保護者	管理栄養士の講話

★ふあみさぼ依頼会員入会説明会

場所	日時
ファミリー・サポート・センター	月曜～金曜日(祝日を除く) 午前8時30分～午後4時(随時)
子育て支援センター「たけのこ」	6日(火)午前10時30分～11時30分

※説明には1時間程度かかります。

※子育て支援センター「たけのこ」は、事前にお申し込みください。

★障がい児・発達相談

場所	期日	時間	内容
豊明市児童発達支援センター「どんぐり」	月曜～金曜日(祝日を除く)	午前9時～午後5時	・満18歳未満の子どもの障がい・発達に関する相談 ・障がい児福祉サービスの相談や、関係機関との連絡調整および情報提供など

★その他子育てに関する相談

場所	期日	時間	内容
子育て支援センター「たけのこ」	月曜～土曜日(祝日を除く)	午前9時～午後4時	子育てに関することは、子育て支援センターにお気軽に相談してください。
子育て支援センター「すまいる」	月曜～金曜日(祝日を除く)	午前10時～午後3時	

各施設は、上記以外の行事や相談も行っていますので、お気軽にお問い合わせください。

令和5年度 高齢者肺炎球菌ワクチンの予防接種

【定期予防接種対象者】

以下の生年月日に当てはまり、肺炎球菌ワクチン予防接種を過去に1度も接種したことがない人
※自費(任意接種)で接種したことがある人は定期予防接種の対象になりません。

65歳	昭和33年4月2日～昭和34年4月1日生	70歳	昭和28年4月2日～昭和29年4月1日生
75歳	昭和23年4月2日～昭和24年4月1日生	80歳	昭和18年4月2日～昭和19年4月1日生
85歳	昭和13年4月2日～昭和14年4月1日生	90歳	昭和8年4月2日～昭和9年4月1日生
95歳	昭和3年4月2日～昭和4年4月1日生	100歳	大正12年4月2日～大正13年4月1日生

対象者には令和5年3月末に健康推進課から「令和5年度豊明市高齢者用肺炎球菌ワクチン予防接種予診票兼接種券」(以下「接種券」)を送付しています。接種券がない人、詳細などは、健康推進課へお問い合わせください。

【料 金】 自己負担金 2,500円(生活保護世帯の人は免除)

【実施期限】 3月31日(日)まで

※令和6年4月1日以降の接種は自費となります。ご注意ください。

【申 込 み】 接種券裏面に記載の市内実施医療機関へ直接お問い合わせください。

※市外で接種を希望する人は接種前に申請(愛知県広域予防接種事業)が必要な場合があります。詳細は健康推進課へお問い合わせください。

問合せ 健康推進課感染症予防係 ☎0562-85-3009

休日診療所のお知らせ

▼豊明市休日診療所(☎0562-93-1611)

と ころ 西川町島原11番地14
(保健センター併設)

診 療 科 内科・小児科

開 所 日 日曜日、祝日、振替休日、
年末年始(12月30日～翌年1月3日)

診療受付 午前9時～午後4時45分

時 間 (正午～午後1時は休診)

※受診する前に電話をお掛けください。

※午後の開始時間は午前の診療時間により遅くなることがあります。

※電話番号のお間違いがないようにお願いします。

▼診療時間外でお困りの時は

★県救急医療情報センター(24時間対応)
☎0562-33-1133にお問い合わせください。

▼県小児救急電話相談

【相談日】毎日

【受付時間】午後7時～翌日の午前8時

☎#8000(短縮電話番号)または

☎052-962-9900

相談体制

専門の相談員(看護師)が電話で対応します。
なお、看護師で対応が困難な事例は小児科医が対応します。

※インフルエンザなどの感染症の流行により、患者数が増加しています。そのため、待ち時間が長くなる可能性や、薬品などは出荷調整により検査や処方ができない場合があります。また、インフルエンザや新型コロナウイルス検査は抗原定性検査方法のため、症状が出て一定の時間を経過しないと正しい検査結果がでないことがあり、検査を実施しない場合もあります。ご理解、ご協力をお願いします。

※診断書は、当日に限り診療所の所定用紙でのみ発行しています。必要な場合は、必ず診察の際に医師にお伝えください。登園(登校)許可証は発行していません。ご了承ください。

～かかりつけ医を持ちましょう～

できるだけ診療時間内に“かかりつけ医”に診てもらいましょう。日ごろから患者さんのこと(生活習慣や病歴など)を知っている“かかりつけ医”に診てもらうことで、総合的に判断した治療を受けることができます。



令和6年3月まで
この機会を
お見逃しなく!

節目歯科健診を受けましょう

◆令和5年度 節目歯科健康診査◆

問合せ 健康推進課健康推進係 ☎0562-85-3009

以下の人を対象に、無料の歯科健診を実施しています。
むし歯や歯周病を防ぎ、歯やお口まわりの健康を維持することは、生活習慣病をはじめとするさまざまな病気を予防し、健康寿命を延ばすことにつながります。大切なのは「悪くなったら治療する」のではなく、「悪くならないようにチェックすること」です。
この機会に歯の健康チェックをしてみませんか？

対 象 者	①健診当日、市内に住民票がある②生年月日が下の表に当てはまる③今年度節目歯科検診未受診の人のすべてに当てはまる人			
	20歳	平成14年4月2日～平成15年4月1日生	25歳	平成9年4月2日～平成10年4月1日生
	30歳	平成4年4月2日～平成5年4月1日生	35歳	昭和62年4月2日～昭和63年4月1日生
	40歳	昭和57年4月2日～昭和58年4月1日生	45歳	昭和52年4月2日～昭和53年4月1日生
	50歳	昭和47年4月2日～昭和48年4月1日生	55歳	昭和42年4月2日～昭和43年4月1日生
	60歳	昭和37年4月2日～昭和38年4月1日生	65歳	昭和32年4月2日～昭和33年4月1日生
	70歳	昭和27年4月2日～昭和28年4月1日生	75歳	昭和22年4月2日～昭和23年4月1日生
	80歳	昭和17年4月2日～昭和18年4月1日生		
	歯科健診内容	歯科健診、歯周疾患健診、X線撮影(歯科医師の判断により実施)		
実施期間	令和5年4月1日～令和6年3月31日 ※歯科医院によって実施時期が異なります			
一部負担金	無料(治療・処置を行った場合は費用が発生します)			
受診方法	<ul style="list-style-type: none"> ●健康推進課で発行する受診券が必要です。 対象者には、令和5年4月上旬に郵送しました。それ以降に転入した人は、健康推進課で発行しますので、お問い合わせください。紛失した場合も、お問い合わせください。 ●予約は、市内実施歯科医院に直接お申し込みください(市内実施歯科医院一覧をご覧ください)。 ●受診時は、受診券の他に、本人確認できるもの(運転免許証・マイナンバーカードなど)・健康保険証をお持ちください。 			

市内実施歯科医院一覧

歯科医院名	電話番号	歯科医院名	電話番号	歯科医院名	電話番号
あおやま 歯科 医院	95-1234	鈴木 歯科 クリニック	92-8148	前田 デンタル クリニック	97-8838
あさの 歯科 クリニック	92-5088	双峰 歯科 クリニック	93-4888	まつい 歯科 医院	92-8851
池田 歯科 医院	93-0550	外山 歯科 医院	92-3030	まつもり 歯科	93-3334
井上 歯 科	97-7177	とよあけ 矯正 歯科	96-0011	三浦 歯科 医院	93-8148
かずま 歯科 クリニック	85-1818	豊明 歯 科 医院	92-8855	みつばやし 歯科・矯正 歯科 クリニック	92-2228
加藤 歯 科 医院	93-1578	豊明 フローラ 歯 科	95-1182	村山 ファミリー 歯 科	97-1125
歯 科 鳥 居 医院	91-4618	ふたば 歯 科	74-8600	やなせ 歯 科 医院	93-0418
歯 科 松 岡 クリニック	92-5188	二村 台 歯 科 医院	92-8811	渡 辺 歯 科	97-7314
新 栄 歯 科	97-1771	ほづみ 歯 科 医院	93-5505		

◆乳幼児健診◆

問合せ 子育て支援課おやこ健やか係 ☎0562-85-3950

名称	対象児	日程	受付時間	場所	備考
3か月児健診	令和5年10月生	2月7日(水)	個別に案内します	保健センター	・対象児には健診日時と詳細を個人通知しています。内容を確認し、必要事項を記入の上、お持ちください。
	令和5年11月生	3月6日(水)			
1歳6か月児健診	令和4年7月生	2月14日(水)			
	令和4年8月生	3月7日(木)			
2歳3か月児歯科健診	令和3年10月生	2月15日(木)			
	令和3年11月生	3月8日(金)			
3歳児健診	令和3年1月生	2月6日(火)			
		2月8日(木)			
		3月11日(月)			
	令和3年2月生	3月13日(水)			

転入などの関係で、健診案内が送付できない場合があります。
健診1週間前になっても案内が届かない場合は、子育て支援課へお問い合わせください。

子どもの予防接種

子どもの予防接種には、国が定めた定期予防接種(ロタウイルス、ヒブ感染症、小児の肺炎球菌感染症、B型肝炎、四種混合、BCG、MR、水痘、日本脳炎、二種混合、ヒトパピローマウイルス)と、任意で受ける予防接種があります。母子健康手帳を確認して、ワクチンの種類ごとにそれぞれ接種に適した時期に予防接種をしましょう。

★妊娠中の講座も毎月開催! 詳細はP23「子育て情報アラカルト」をご覧ください。

文化会館 行事案内

☎0562-93-3310

自主事業

とよあけファミリー寄席 柳亭小痴楽 独演会

期日 2月24日(土) 場所 小ホール
 時間 午後2時～(午後1時30分開場)
 料金【全席指定(税込)】一般3,000円、高校生以下1,500円、親子ペア4,200円

自主事業

とよあけフレッシュコンサート vol.2 ～ワクワクする歌がいっぱい詰まった宝箱のようなコンサート!～

期日 2月12日(月・祝) 場所 小ホール
 時間 午後2時～(午後1時30分開場)
 料金【全席自由(税込)】一般800円、高校生以下500円

自主事業

文化活動お助け講座「魅せる!集める!チラシのイロハ」 ～文化活動に役立つノウハウをじっくり楽しく学んでみませんか?～

期日 2月18日(日) 場所 第一会議室
 時間 午後1時30分～(午後1時受付開始)
 料金 無料(定員に達し次第、受け付け終了)

自主事業

第27回 とよあけ児童合唱団 定期演奏会

期日 3月10日(日) 場所 小ホール
 時間 午後2時～(午後1時30分開場)
 料金【全席自由(税込)】中学生以上 前売800円/当日900円、小学生以下 無料

自主事業

ウルトラ6兄弟 THE LIVE ウルトラマン編～小さな勇気と絆の力～

期日 3月17日(日) 場所 大ホール
 時間【1回目】午前11時30分～(午前11時開場)
 【2回目】午後2時30分～(午後2時開場)
 料金【全席指定(税込)】一般 3,300円

自主事業

世良公則アコースティックソロライブ2024 ～進む(hotobashiru)～生きるチカラが此処にある

期日 2月25日(日) 場所 大ホール
 時間 午後4時～(午後3時15分開場)
 料金【全席指定(税込)】前売6,500円/当日6,800円。
 ※ただし残券ある場合のみ販売

自主事業

歌声カルテットの昭和歌謡コンサート ～懐かしい唱歌や歌謡曲を楽しんでみませんか?～

期日 3月22日(金) 場所 大ホール
 時間 午後2時～(午後1時30分開場)
 料金【全席指定(税込)】前売2,500円/当日3,000円

豊明市文化会館・豊明市文化協会 第12回 豊明市民美術展

期日 2月6日(火)～11日(日) 場所 ギャラリー
 時間 午前10時～午後5時(最終日は午後3時まで)
 料金 入場無料
 主管 豊明市民美術展実行委員会

図書館 行事案内

☎0562-92-4946

図書館開館のお知らせ

2月17日(土)から図書館業務を通常通り再開します。休館中は、ご理解ご協力をいただきありがとうございました。「臨時受付」は2月16日(金)まで開設しますのでご利用ください。

臨時受付について

受付期間 2月16日(金)まで※2月5日(月)、13日(火)を除く。
 時間 午前9時～午後5時(毎週木曜日含む)
 臨時受付はWEB予約本の受け取りと返却のみの受け付けです。
 窓口での予約・リクエストの受け付けはできません。
 図書館職員が選んだ数冊程度の本のセットを貸し出します。
 ※1日のセット数に限りがあります。

おはなし会

午前11時～11時30分

毎月第1・第3火曜日

2月20日 出演 おはなしぼん

毎月第1・第3日曜日

2月18日 出演 グループガブ

毎月第2・第4木曜日

2月22日 出演 らぶつくす



展示

春の絵画展 2月17日(土)～3月1日(金)

- 2月の休館日
 ……2月16日(金)まで・19日(月)・26日(月)
- 3月の休館日
 ……4日(月)・11日(月)・18日(月)・25日(月)・29日(金)

相談はすべて無料。秘密は厳守します。お気軽にご相談ください。

【対象】 ☆は市内在住、●はどなたでも

	相談名	日時	予約	内容または相談	会場	問合せ・申込み
子育て・教育相談	☆ 児童	月曜～金曜日(祝日を除く) 午前9時～午後5時	/	子ども(満18歳未満)の発達・しつけ・いじめ・不登校・非行など(電話相談可)	市役所新館2階 子育て支援課	子育て支援課(相談室) ☎91-0008
	☆ 育児	月曜～土曜日(祝日を除く) 午前9時～午後4時	/	育児相談全般(電話相談可)	子育て支援センター 「たけのこ」	子育て支援センター「たけのこ」 ☎85-1501
	☆ 教育	月曜～金曜日(祝日を除く) 午前9時～午後4時30分	/	小中学生のいじめ・不登校など教育問題全般	電話相談	教育相談電話「ひまわり」 ☎92-1400
悩み・困りごと相談	☆ 法律	2月6日(火)、20日(火) 3月5日(火)、19日(火) 午前10時～午後3時	○ 各日8人	相続、離婚、多重債務などの法律全般に関する弁護士による相談。相談日の前週の火曜日(閉庁日の場合はその翌開庁日)午前8時30分から電話にて予約受付。 ※同一年度中半年で1人1回までの利用。	市役所新館3階 会議室10	秘書広報課 ☎92-8360
	☆ 困りごと	2月6日(火)、3月5日(火) 午前10時～午後1時(除く)	/	日常の困りごと全般の相談		
	☆ 人権	2月6日(火)、3月5日(火) 午前10時～午後3時(正午～午後1時除く)	/	いじめ、偏見や差別、虐待、ハラスメント、LGBTなど		
	☆ 行政	2月6日(火)、3月5日(火) 午前10時～午後3時(正午～午後1時除く)	/	国などの行政に関する苦情・要望など	市役所本館3階 秘書広報課	
	☆ 司法書士相談	2月8日(木)、3月14日(木) 午後1時30分～4時30分	○ 各日3人	登記、相続、多重債務、成年後見など。相談日の前週の木曜日(閉庁日の場合はその翌開庁日)午前8時30分から電話にて予約受付。 ※同一案件は1人1回まで。		
	☆ 一般市民相談	月曜～金曜日(祝日を除く) 午前9時～午後4時	/	日常の暮らしの中で困った事。相談先がわからないとき。		
	☆ 消費生活相談	毎週月曜・水曜・木曜日(祝日を除く) 午前10時～午後4時 (正午～午後1時除く) 毎週金曜日(祝日を除く) 午前10時～正午	/	消費生活相談員による消費生活に関する相談(消費者と事業者間の商品やサービスの契約トラブル) 受付:午後3時まで(月曜・水曜・木曜日) 午前11時30分まで(金曜日) ※豊明市、日進市、東郷町、みよし市、長久手市に在住の人が対象です。	市役所本館2階 消費生活センター	消費生活センター ☎85-3712 産業支援課 ☎92-8332
☆ 弁護士相談	2月13日(火)、3月12日(火) 午前10時～正午	○ 各日6人	弁護士による法律相談。相談日の前週の火曜日(閉館日の場合はその翌開館日)午前8時30分から電話にて予約受付。 ※市内在住・在勤の成人が対象です。 ※同一年度中半年で1人1回までの利用。	総合福祉会館	社会福祉協議会 ☎93-5051	
福祉相談	☆ 介護(お年寄り)	月曜～金曜日(祝日を除く) 午前9時～午後5時	/	高齢者の介護や暮らしの総合相談	地域包括支援センター	北部☎85-6622 中部☎85-3133 南部☎96-0808
	☆ 介護(認知症)	月曜～金曜日(祝日を除く) 午前10時～午後4時	/	「認知症のひとと家族の会(愛知県支部)」による、認知症の人の介護に関する相談	電話相談	愛知県認知症 電話相談 ☎31-1911
	☆ 成年後見巡回相談	2月20日(火)、3月19日(火) 午後1時30分～3時30分	○ 各日3人	尾張東部権利擁護支援センターによる成年後見制度の相談	市役所本館1階 長寿課	尾張東部権利 擁護支援センター ☎0561-75-5008
	☆ 障がい者	月曜～金曜日(祝日を除く) 午前8時30分～午後5時 2月3日(土)、3月2日(土) 午前9時～午後4時	/	福祉サービス(障がい)の相談や、関係機関との連絡調整および情報提供など	総合福祉会館 2階	豊明市障がい者基幹 相談支援センター ☎91-1760
	☆ 障がい児	相談については、P23子育て情報アラカルトをご覧ください。				
健康相談	☆ 健康テレホン110番	月曜～金曜日(祝日を除く) 午前8時30分～午後5時	/	健康上の相談	電話相談	健康推進課 ☎85-3009
	☆ 栄養・歯科相談	毎月第1水曜日(祝日を除く) 午前9時～11時	○	生活習慣病・食生活・歯に関する相談	瀬戸保健所 ☎0561-21-1699	
	☆ 精神保健福祉相談	月曜～金曜日(祝日を除く) 午前9時～午後4時30分 (正午～午後1時除く)	/	精神障がい者の医療・保健・福祉の相談 こころの悩みやうつ・ひきこもりの相談		
	☆ HIV、B・C型肝炎検査	毎週火曜日(祝日を除く) 午前9時～11時	/	医師の都合により中止する場合がありますので、事前にお問い合わせください。		
労働相談	● 労働	2月2日(金)、3月1日(金) 午後1時～4時	○ 1日3人	就労している人の労働問題の相談(相談日前日の正午までに電話にて予約受付)	市役所新館3階 会議室10	産業支援課 ☎92-8332
	● 若年者就職相談	2月14日(水)、3月13日(水) 午前11時～午後4時 ※上記以外の場合は「なごや若者サポートステーション」にて	予約優先	資格所有相談員による就職支援や職業適性検査の実施。対象は15～49歳の未就労の人やその保護者。電話相談も可。	市役所新館3階 会議室10	産業支援課 ☎92-8332 なごや若者サポート ステーション ☎052-700-2396
	● 職業紹介	月曜～金曜日(祝日を除く) 午前9時～午後4時	/	求人、求職の無料紹介	商工会館	豊明市商工会 ☎93-6666
	☆ ひとり親就業・生活相談	月曜～金曜日(祝日を除く) 午前9時～午後5時	○	相談員による就職、職業能力の向上に関する相談。電話相談も可。面談希望の場合は要予約。	市役所新館2階 子育て支援課	子育て支援課 ☎85-3950
その他	● 建築	2月13日(火)、3月12日(火) 午前10時～午後3時 (正午～午後1時除く)	○	建築、リフォーム、宅地造成、開発、設計、融資の手続きなど。2月13日(火)は1月30日(火)、3月12日(火)は2月27日(火)までに電話にて予約受付。	市役所新館3階 会議室10	都市計画課 ☎92-1114
	● 不動産	2月19日(月)、3月11日(月) 午後1時30分～4時30分	/	不動産売買などの不動産取引に関する事	市役所新館3階 会議室10	
	☆ 年金	2月21日(水)、3月19日(火) 午前10時～午後3時 (受付は午後2時まで)	予約優先	国民年金、厚生年金の手続きなど 笠寺年金事務所にて予約受付	2月21日 会議室10 3月19日 会議室6	笠寺年金事務所 ☎052-822-2512



友好自治体情報コーナー

豊明市と友好自治体交流をしている豊根村・長野県上松町の魅力をお届けします。

健康・発酵・免疫向上!

問合せ 上松町観光協会 ☎0264-52-1133

URL <https://kiso-hinoki.jp/>

全国的にインフルエンザが流行している中で、免疫力向上が期待できる発酵食品が注目されています。上松町では、特産品開発センターにて町内産の原材料にこだわり「味噌」「すんき」「かぶ漬け」の発酵食品を作っています。

特に「すんき」は木曾の郷土食で、塩を一切使用せず乳酸発酵させたカブの葉の漬物です。

近年は、アレルギー抑制の効果も期待できるとして注目されています。

この冬は、健康な体づくりを目指し、発酵食品に注目してみたいかかでしょうか。

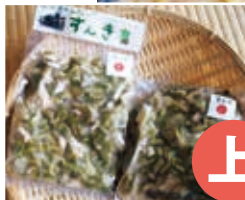

上松町



豊根村

茶臼山高原スキー場

問合せ 茶臼山高原協会 ☎0536-87-2345

豊根村にある県内唯一のスキー場「茶臼山高原スキー場」が、オープンしています。

子どもや初心者でも楽しめるファミリーゲレンデ、そりゲレンデ、雪遊び場のほか、山頂から約1km滑走できるコースもあり、幅広い層におすすめのスキー場です。また、板やウェアなどの貸出も取り揃えており、何も持たずに訪れても楽しむことができます。

さらに、豊明市内の小中学校に通う児童・生徒のみなさんは、友好自治体パスポートを使って、無料でリフトやベルトコンベアをご利用いただけます。この機会にぜひお越しください。

2月生まれ

HELLO! BABY!

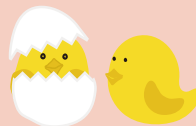

阿野町

かとう よしと
加藤 哲飛 ちゃん

たくさん食べて元気に
笑顔で育つね!



前後町

ふじえ せいや
藤江 晴也 ちゃん

一歳おめでとう♡これから
も元気いっぱい遊ぼうね!!



新田町

いしかわ ゆあ
石川 結彩 ちゃん

1歳おめでとう♡お兄ちゃんたち
と仲良く、すくすく大きくなってね!

お子さんの写真を
募集しています

市内在住で令和5年4月生まれのお子さんを募集。2月13日(火)までに、お子さんが写っている写真(L版プリント・裏面に
お子さんの名前を記載)または画像データ(メール添付)と郵便番号・住所・保護者とお子さんの氏名(ふりがな)・生年月
日・電話番号・20字前後のメッセージを記入の上、〒470-1195秘書広報課「ハローベビー」係へ郵送、メールまたは直接。
掲載号 2024年4月1日号 秘書広報課 ☎0562-92-8360 E-mail koho@city.toyoake.lg.jp
※応募者多数の場合は抽選となります。

とよあけの自然



ケヤキ （豊明市のシンボルツリー）



三崎水辺公園のケヤキ



ケヤキの種子

写真は筆者撮影

ケヤキは、ニレ科ケヤキ属に分類される日本を代表する落葉広葉樹です。成長すると枝が扇状に広がり、四季の移り変わりに合わせて、春の新葉・夏の緑葉・秋の紅葉・冬の木立と表情を変え、その折々の美しさは魅力的です。ケヤキの花は、春先、若葉が展開する頃に黄緑色の小さな雄花と雌花を若葉の基部につけます（雌雄同株）。風媒花で、秋に結実した種子は、枝葉をつけたまま小枝ごと風によって離れた場所まで運ばれます。葉は互生し、葉の縁には鋸歯（きょし）といって細かい切れ込みがあり、先端は長く尾状に伸びて尖っています。

学名は、*Zelkova serrata Makino* で、日本植物分類学の父、牧野富太郎博士が命名されました。ケヤキの名は、「けやけき木」に由来するそうです。「けやけき」とは、「際立って目立つ」「ひとときを優れている」という意味だそうです。材質は堅く、木目が美しいため家具材などに使われています。特に赤褐色の心材（樹心周辺の部位）は、樹脂が多く水分が少ないため、耐水性、耐久性に優れており、由緒ある神社や仏閣などに使用されています。ちなみに、京都市東山にある清水寺の舞台を支える柱は、ケヤキでできています。なお、1972年（昭和47）豊明市市制施行を記念して、市のシンボルにも指定されています。

豊明市文化財保護委員

鬼頭 邦英

とよあけ 花マルシェ コラム

“とよあけ花マルシェ”とは、花の街として豊明市をPRするために花イベントや花関連商品などにより、花に親しむ暮らしをお届けするものです。毎月花情報を連載しますので、お楽しみください。

寒を過ぎ、節気は立春を迎えます。立春は二十四節気的第一番目と捉えられることが多く、この日を起点に農事を表現することもあります。「そうそう、八十八夜と二百十日がそれぞれでしょう?!」はい、その通りですね。八十八夜はイネの種を播くのに適した日、またチャの木の新芽を摘み始める日でもあります。二百十日はイネの花が結実する時期で、同時に台風も多くなる頃なので、注意を促す意味で設けられた日ですね。「でも～、昔の暦って毎年日にちがズれるから、八十八夜も二百十日も年によって気候が大きくズれてしまうんじゃないの?」～って、とんでもない!二十四節気ほど公理に則った暦はありません。紙面の都合で詳しくお話できませんが、二十四節気は地球から見た太陽の位置で決められているので、その日の天候は、毎年似通う確率が高いんです。ただし、遠く離れた北方と南方では当然気候が違うので、地域ごとに節気の捉え方を変えなければならない点が欠点です。これに対して同じく古代から使われてきた旧暦または農曆と呼ばれる暦は、月の満ち欠けに合わせて1年を区切るので、ロケーションの影響を受けずに日付を共有できるのが利点です。しかし、同じ地域でも同月同日の天候が毎年ずれてしまいがちなのが欠点です。昔のひとはこれら二つの暦を組み合わせながら上手に生活をしてきたんですね～!

ところで、立春を基準にした雑節で最も親しみのあるのは節分です。節分は立春の前日、つまり寒の最終日なので、まだまだ寒さ厳しい日ですが、この頃から咲き始めるお花の一つがセツブンソウです。

セツブンソウはキンポウゲ科セツブンソウ属の多年草で、関東以西の山林に生息する日本の固有種です。歴史への登場は享保18年刊の『地錦抄附録巻之一』草花の類に「節分草 花形いちりんさうに似たり 一莖一輪づつ開く 色白く梅花のかたち 寒中より葉を出し 立春のひ花開くゆへ節分草といふ 花葉ともに霜雪残る内にいさぎよくながめ珍賞せり」とあり、江戸時代中期には愛好されていたことがわかります。この頃はまだ温室が無い時代で、立春に見られる花はとても希少なものでした。単に観賞ではなく「珍賞」と表現されているところに、そのありがたさが伝わってきますね。

春と呼ぶにはまだ寒い日が多いですが、三寒四温の中、日々顔を見せ始める草木の芽を見つけながら、のんびりと散歩というのも楽しいですよ～。



まだ寒い中で咲きそろうたセツブンソウ /miya_PIXTA

執筆 愛知豊明花き流通協同組合 理事長 永田 晶彦

男女共同参画フォトコンテスト2023

◆見つけた! タカラモノのひとコマ◆ 結果発表!

男女共同参画フォトコンテスト2023「◆見つけた! タカラモノのひとコマ◆」にご応募いただきありがとうございました!
 一般投票および厳正な審査の結果、各賞の入賞作品が決定しました。
 受賞されたみなさま、おめでとうございます。



最優秀賞

向井 智代さん
 『孫愛が溢れる』

じいちゃんの家で花火を見る場面。花火が打ち上がり大喜びの娘。それを見ている義父の嬉しそうな顔。幸せってこういう事なのね。



エル母さん
優秀賞 『じょうずに抜けたね!』

久しぶりに東京から来た孫が、おじいちゃんと一緒に畑で玉ねぎの収穫にトライ。初めての体験で孫は大喜び! 今度はカブを一緒に抜いてみようね。

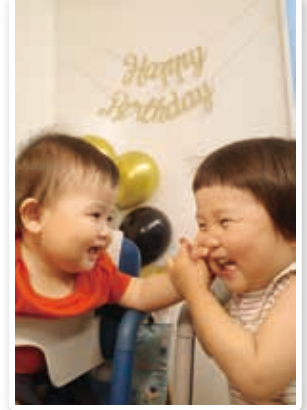

育メンパパさん
優秀賞 『初めての誕生日』

弟の1歳の誕生日、普段は弟を泣かせてしまう事が多い姉ですが、この日はケーキを囲んで2人で笑顔で過ごせました。2人の笑顔と成長が夫婦の楽しみ。これからも姉弟仲良くね♪



海ちゃんママさん
佳作 『たかたかく』

パパのように『たかいたかい』できないママだけど、あなたを支え続けるよ。たかたかく、羽ばたいていきますように。



YUKIさん
佳作 『ボクのタカラモノ』

生後2週間の妹に「ボクがおにいちゃんだよ」って語りかけていました。



babaさん
佳作 『泣いちゃった!』

あやすのに失敗して泣いちゃったのに、お兄ちゃんは楽しそう。

来年度も開催を予定しています。みなさまのたくさんの応募をお待ちしています。
 結果は、市ホームページからご覧ください。URL <https://www.city.toyoake.lg.jp/12842.htm>

問合せ 共生社会課協働推進係 ☎0562-92-8306

(市ホームページ)



1月7日(日)に豊明市二十歳の会が3部制で開催されました。各部では実行委員による企画が用意され、会場は参加者の拍手と笑顔があふれました。新たな一歩を踏み出した約700人の若者を市は応援します。令和7年の二十歳の会と一緒に盛り上げる実行委員の募集を始めました。詳しくは生涯学習課(☎0562-92-8317)へお問い合わせください。

市の人口(1月1日現在) 計68,038人(-74) 男 34,533人(-21) 女 33,505人(-53) 世帯 30,911(-17)

広報 とよあけ

企画・編集・発行 豊明市行政経営部秘書広報課
 〒470-1195 愛知県豊明市新田町子持松1番地1
 ☎0562-92-1111(代表) / ☎0562-92-8360(直通)
 FAX 0562-92-1141
 URL <https://www.city.toyoake.lg.jp/>

※申し込みを使用した個人情報は、その申し込み以外の目的には使用しません。
 ※広報とよあけに掲載されている二次元コードなどの外部サイトは、市は一切責任を負いかねますので、ご了承の上ご利用ください。

スマホ版広報とよあけ配信中!

「マチイロ」で検索→ダウンロード
 入手方法 iOS 端末 / Android 端末

外国語版広報とよあけ

Publicity from Toyoake City
 丰明广报
 Thông tin thành phố Toyoake
 BOLETIM INFORMATIVO DE TOYOAKE

