

★文化財特集 桶狭間の戦いをめぐる二つの城跡…P4・5

★提灯山の夜空に明かりを灯すー桶狭間の戦い歴史再現プロジェクトー…P6



『愛知郡沓掛村古城絵図』

武家諸法度により城の無断修補が禁じられていたため、城の構造などを把握するために大名から提出されたもの。絵図から判断すると、沓掛村の民家まで取り込んだ大規模な総構えの城であったと考えられます。

9月12日



太極拳で健康に

福祉体育館にて太極拳の後期講座が行われ23人が参加しました。講座では、比べない競わない揚名時太極拳を行い、参加者は「動きはゆっくりだがとても疲れる。太極拳のいいところは長く続けられるところなので今後も続けて健康を維持したい」と話してくださいました。



9月26日



協力して親子で作成

北部児童館で幼児親子を対象とした「おりがみタイム」が開催されました。7組の親子が参加し、ハロウィンの壁掛けを作成。参加者は「家だとなかなかゆっくり子どもと工作できないので、こういう機会はとても貴重です。子どもも一緒に楽しめて、参加してよかった」と話してくださいました。



9月22日



子どもたちのため 将来の日本のために

先陣を切って本市で定住外国人日本語指導に携わる認定NPO法人プラス・エデュケートは、10年間の指導の中で失敗を重ねながら蓄積したノウハウを詰め込んだ日本語指導教材を作成し、指導を必要としている子どもたちのために、本市や県内外の自治体にご寄附くださいました。

9月26日



ひとりの防災意識が地域の防災につながる

豊明消防署で女性防火クラブ研修会が開催されました。防火や防災などについて学んだ後、天ぷら火災とトラック火災を体験しました。コンセントと電源プラグの間に溜まったほこりが発火の原因となるトラック火災。尾三消防職員は「定期的な掃除を行うだけで予防できます」と呼びかけていました。





9月28日



長寿を祝って

数え 100 歳以上の人に、市長、議長、社会福祉協議会会長から長寿のお祝いが贈られました。久野美代子さん(栄町)は、「元気の秘訣は、好き嫌いなく何でも食べて、ゆったりと過ごすこと。よくしてくれる家族には感謝しかありません」と喜びを話してくださいました。

令和5年9月1日現在で、数え100歳以上の人は55人となりました。

9月30日



一足先にハロウィンを感じて

大蔵池公園にて、豊明墓地・都市公園パートナーズ主催のフラワーフェスタが開催されました。ハロウィンバージョンのモスボール作りや魔法使いになっての写真

撮影など、来場者は一足早くハロウィンを楽しんでいました。他にも、クイズラリーや季節の花苗販売が行われ、多くの人でにぎわいました。

10月9日



スポーツの日にみんなでボッチャ

スマイルクラブ主催によるレクボッチャ大会が福祉体育館で開催され、28チーム 120 人が参加しました。中にはこの日に向けて熱心に練習を重ねてきたチームもあり、7つのコートからはそれぞれに歓声が上がっていました。参加者は「みんなが同じように参加できるスポーツだから、みんなで楽しめた」とスポーツの秋の一日を満喫した様子でした。

桶狭間の戦いをめぐると二つの城跡

豊明市内には戦国時代に存在した二つの城跡があります。一つは今年の大河ドラマの初回に登場した沓掛城跡です。ドラマでは、永禄三年（一五六〇）の桶狭間の戦いに臨む今川勢の拠点として描かれています。戦いの模様を記した『信長公記』では「今川義元沓懸へ参陣」とあるので、沓掛城の他に主要交通路である鎌倉街道

や沓掛宿など一帯に今川勢が宿営していたと考えられます。その沓掛城跡では、一九八一〜八六年に主郭内部で発掘調査が行われています。調査では近藤氏が城主だった時期の池跡が確認され、それを埋め立てた土の中から「天文十七」と墨書された木簡や多数の土器・陶器類が出土しています。また池を

埋め立てた後に、主郭周囲の堀や土塁が大規模な改修を受けていたこともわかりました。つまり天文十七年（一五四八）以降に、それまでの庭園（池）がある居館からより城砦化が進んだこととなります。現在、市の指定文化財として保存されている遺跡は、今川勢進出期の状

況を物語っています【図1】。さらに、土器・陶器類からは沓掛城における日常の様子を垣間見ることができま

す。池跡SG02からは一五世紀後半〜一六世紀前半にかけての土器・陶器類が出土していますが、この中に口縁が外側に傾いた形の土師器内耳鍋があります【図1

【図1】

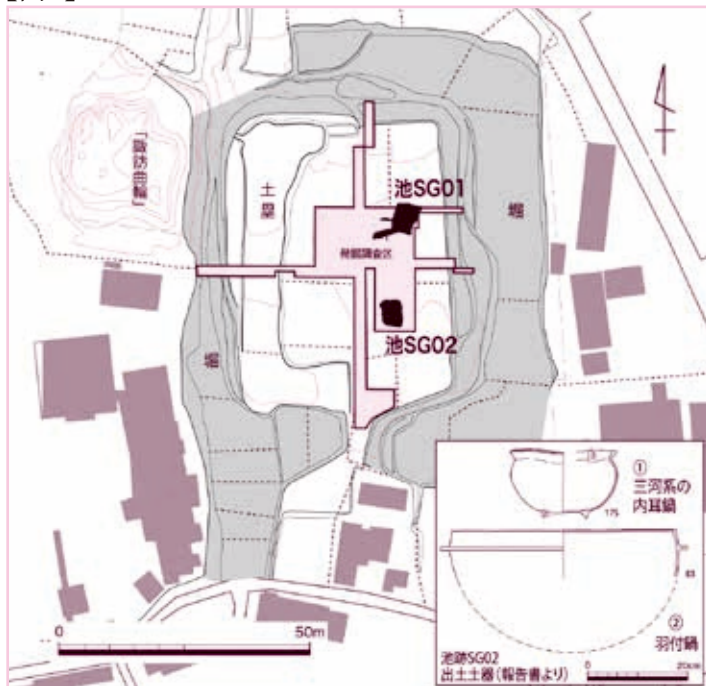

沓掛城址の主郭部分と発掘された池の位置（報告書より）

の①】。内耳鍋とは、口縁の内側に弦（鍋を吊り下げるための植物性の紐）を通す穴がある鍋の一種で、近年、戦国時代の尾張地域と西・東三河地域ではそれぞれ異なるタイプの内耳鍋が分布していることがわかってきました。鍋や釜のような生活必需品は身近なところで入手する傾向にあるので、流通圏もさほど広くないわけ

です。ところがこの内耳鍋は、沓掛城の所在する尾張地域でほとんどみられないタイプなのです。また、口縁近くに鏝がつく羽付鍋【図1の②】は、鏝の位置が低めでこれも西三河地域に多いタイプです。このことから、沓掛城で使われた土師器鍋は境川から東側の三河地域のものと同通し、日常的には西三河の経済圏に含まれていたことがわかります。

二つめの城跡は、沓掛城

【図2】

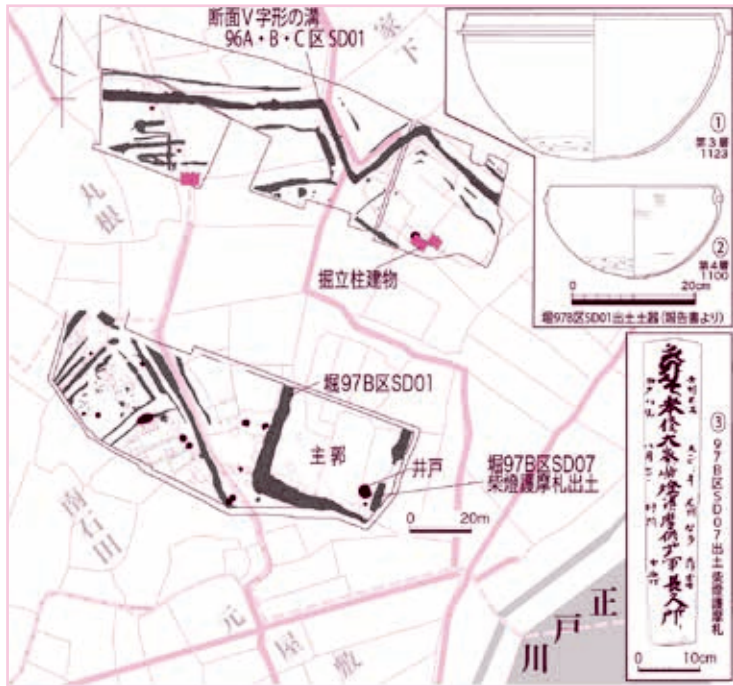

大脇城遺跡の主な遺構と地籍図との位置関係(報告書より作成)

跡から南南西へ約3.8kmの地点、現在は伊勢湾岸自動車道や国道23号の豊明インターチェンジとなっている大脇城遺跡です【図2】。この遺跡では一九九六～二〇〇〇年に発掘調査が行われ、城の中心部とみられる一辺約33～36mの方形区画の堀が確認されました。堀から

は「天正四」年号のある知多・大御堂寺(美浜町)の柴燈護摩札が出土しています【図2の③】。護摩札は「武運長久」とあるので城主に付与されたものです。大脇城の城主は梶川五左衛門文勝という武将で、城の名も「梶川五左衛門屋敷」と伝わっています。梶川五左衛門は刈

谷や知多に勢力を広げた水野氏の重臣で、後に横根城(大府市)や成岩城(半田市)の城主となっています。これは一族の統合を図った水野信元の知多半島進出に合致し、大御堂寺の護摩札もその過程でもたらされたものと考えられます。桶狭間の戦いは護摩札が付与される以前の出来事ですが、文献史料では、合戦時における水野氏(特に信元)の動向がはっきりしないことから、配下の大脇城(梶川五左衛門屋敷)もどのような態勢をとっていたのかは不明です。そこで発掘調査成果から、大脇城遺跡第一期(一五世紀後葉～一六世紀後葉)の状況を探ってみましょう。この時期には、先述の堀が方形に巡りその東辺の一部が途切れていることから、東側を流れる正戸川に向かって出入口になっている

たと考えられます。ちなみに護摩札が出土したのはその南脇の堀の中です。一方で堀に伴う土塁や、堀の内外にどのような建物があったのかは削られていてあまりわかっていません。しかし井戸が14基以上確認されているので、区画の周辺にも屋敷地があったと推測されます。そしてそれらの北側で屈曲部のある全長86m以上の溝が東西方向に延びています。この溝は、断面がV字形をしていることから城や屋敷地を防御するための施設だったと思われます。

次に出土遺物をみると、ほとんどの土器内耳鍋は「半球型」という尾張地域に多いタイプで【図2の②】、沓掛城のような西三河地域に多いタイプはみられません。また羽付鍋では口縁が内側に傾いたタイプのもので【図2の①】が多数を占めて

おり、このことから生活物資の入手先が尾張側に偏っていたことを示しています。これは主家の水野氏の動向を暗示しているようでもあります。戸川に面した川湊のような立地であることも関係していると思われる。すなわちここから境川と衣浦湾を経由して海路で尾張地域の中心部との交流が盛んだった可能性が考えられます。

以上のように沓掛城と大脇城では、桶狭間の戦いにおける城主らの政治的立場までは明確にできませんが、物資調達の面で対照的だったことがわかります。なお、これらの出土遺物の一部は歴史民俗資料室で実物を見ることができません。

文化財保護委員 永井邦仁



提灯山の夜空に明かりを灯す

—桶狭間の戦い歴史再現プロジェクト—

歴史・文化に学び、地域の魅力を見直すことを目的に桶狭間の戦いに関連した再現イベントを開催します。豊かな自然に恵まれ田園地帯の広がる沓掛地区。ここには桶狭間の戦いの痕跡を示す地名として「提灯山」(沓掛城址の北東約200m付近)があります。今回、体験型の文化財講座の一環として提灯山一帯に明かり(LEDライトの提灯、竹あかり)を灯し、地元の地名として伝わる当時の様子を再現します。当日は、沓掛城址から提灯山周辺まで歩くルートを設定していますので、ぜひ桶狭間の戦いが行われた当時に思いをはせながら幻想的な景色を楽しんでみてはいかがでしょうか。

と き 12月9日(出)午後4時～6時 ※午後7時まで点灯
経 路 沓掛城址→徳田前交差点→提灯山周辺→徳田前交差点→沓掛城址
臨時駐車場 沓掛小学校、豊明高等学校

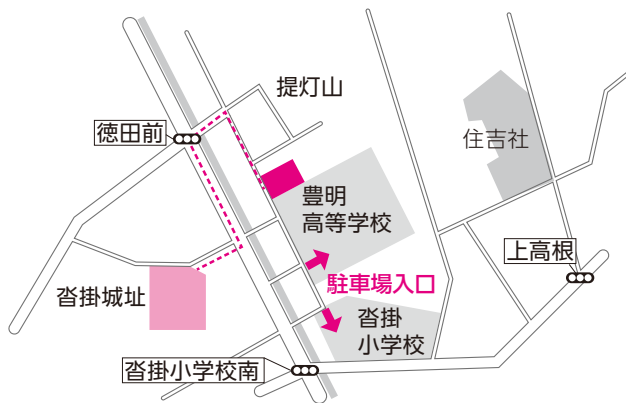

〈提灯山周辺の様子〉

詳細は、市ホームページをご確認ください。



〈市ホームページ〉

提灯山の地名の由来

桶狭間の戦いで今川義元が討たれ、今川軍が総崩れとなって撤退する中、沓掛城主近藤九十郎景春が押し寄せる織田軍に対抗して味方の数を多く見せるためたくさんの提灯を灯した場所と伝えられています。

共 催 豊明市教育委員会、豊明市歴史民俗資料調査研究会
協賛企業 三菱UFJ銀行
協 力 灯りのまちなみ(有松ミチアカリ)、沓掛小学校

提灯行列参加者の募集

12月9日(出)に沓掛城址から集団で提灯を灯して提灯山周辺まで練り歩きます。

と き 12月9日(出)午後4時～6時 (集合午後4時)
と ころ 沓掛城址本丸広場(全体説明の後、提灯山まで提灯を灯して歩きます)
対 象 市内在住の人(小学生以下は保護者同伴)
定 員 20人(先着順)
申 込 み 11月1日(火)から生涯学習課へメール、電話、または直接。
 郵便番号、住所、氏名(保護者氏名)、年齢、電話番号をお知らせください。

提灯受取場所 当日までに歴史民俗資料室体験学習室(共生交流プラザ「カラット」南館1階)まで受け取りをお願いします(開室日金曜・土曜日午前10時～午後4時)。



提灯は
記念品として
差し上げます。

問合せ 生涯学習課文化・スポーツ係 ☎0562-92-8317



11月は「あいさつ運動」強化月間

豊明市あいさつ運動

～ あいさつではなれていても つながるきもち ～



日ごろ自然に交わす一言がきっかけで変化に気づいたり、困ったときに「助けて」と言い合えたりする関係をつくるには、「あいさつ」や「声かけ」が大切です。

市では、積極的な「あいさつ」を推進し、顔の見える「つながりあえる地域づくり」を目指して「あいさつ運動」に取り組んでいます。誰もが気持ちの良い「あいさつ」を自然と交わせるようになることで、「誰ひとり取り残さない」豊明市を目指しています。

令和5年度は、6月から原則毎月8日(08の日)に市内公立全小学校にて市職員による「小学校一斉朝のあいさつ運動」を行っています(6月・11月は「さわやかDAY」と連携)。さらに、8月からは同日時に、名鉄前後駅または豊明駅でもあいさつ運動を行っています。また、令和4年度に引き続き、市社会福祉協議会により結成された「あいさつ運動推進隊」のみなさまとの「ハローウォーク(地域でのあいさつ・声かけ)」や広報車による宣伝も引き続き行っています。

11月は「あいさつ運動」強化月間として、令和4年度も開催した「あいさつ川柳」の募集を予定しています。たくさんのご応募をお待ちしています。



豊明市あいさつ運動は「豊明市第2次地域福祉計画・第4次地域福祉活動計画」が基となっています。令和5年度、特に力を入れていることは、以下の2点です。

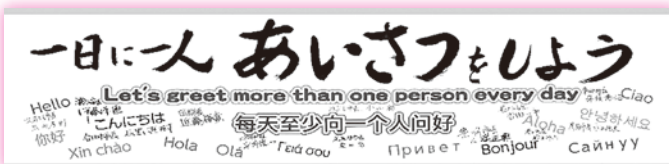

これらは、令和5年3月に周辺12市町が集まり、各首長が共同で宣言したものです。市では、「人と人とのつながり」をより一層強く築いていくために、今後もこの「あいさつ運動」を推進していきます。

地域福祉計画とは…

市町村が策定する計画であり、誰もが住み慣れた地域で幸せを感じながら暮らすための施策やまちの方向性を定めたものです。地域福祉活動計画は、社会福祉協議会が中心となって取り組む、地域福祉の推進を目的とした行動計画です。

豊明市・豊明市社会福祉協議会では、令和2年度からの5年間の地域福祉施策を効果的に推進するため、「豊明市第2次地域福祉計画・第4次地域福祉活動計画」を一体的に策定しました。

80歳以上のみなさまへ タクシーの初乗運賃を助成します!

“高齢者の移動機会の向上”と市民の移動手段として必要不可欠な“タクシー事業者の持続可能なサービスの提供”を図るため、**市内在住の80歳以上の人**を対象に**高齢者タクシー運賃助成事業(初乗り運賃500円の助成)**を実証的に実施します。

対象	市内在住で、令和6年3月31日までに満80歳以上の人(昭和19年4月1日以前生まれの人) ※『 障がい者福祉タクシー料金助成事業 』または『 高齢者外出支援事業 』の申請対象の人は、 そちらの事業が優先されるため、本事業の対象にはなりません。詳細は、『その他』欄をご確認ください。
内容	初乗り運賃(500円)の助成券(16枚)の交付
利用期間	11月1日(水)～令和6年2月29日(木)
申込み	申請者の本人確認書類(健康保険証など)をお持ちの上、市役所までお越しください。 ※代理申請の場合も利用者の本人確認書類が必要です。

申請日時 と 申請場所					
10月29日(日)	10月30日(月)	10月31日(火)	11月1日(水)	11月2日(木)	11月6日(月)以降
午前9時30分～午後1時	午前9時30分～正午 午後1時30分～4時		午前9時30分～正午		午前8時30分～午後5時15分 ※市役所開庁時のみ
【申請特設ブース】 市役所新館1階 会議室4					市役所本館3階 企画政策課

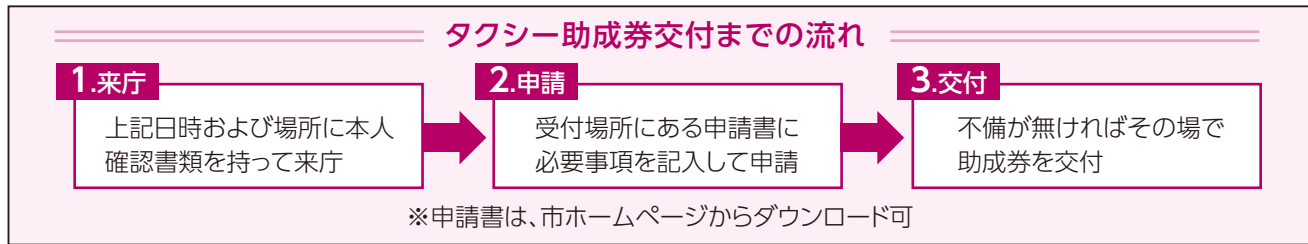

利用方法	1回の乗車につき、1枚の助成券が利用できます。お降りの際に、助成券と本人確認書類を乗務員にご提示ください。 利用可能なタクシー会社 豊明交通 (☎0562-92-1301)、東名交通 (☎0562-97-1181) ※市が実施する他のタクシー運賃補助事業(障がい者福祉タクシー料金助成事業、高齢者外出支援事業、新型コロナワクチン接種用タクシー助成券)との重複利用はできません。
------	---

その他	右の事業に該当する人は、今回の対象者ではありません。問合せ先の担当課までご連絡ください。	障がい者福祉タクシー料金助成事業 次の①～③のいずれかを所持する市内在住の人。ただし、自動車税または軽自動車税の減免を受けた人は除く。 ①身体障害者手帳(1級・2級・3級(下肢・体幹機能障害)) ②療育手帳(A判定・B判定) ③精神障害者保健福祉手帳(1級・2級) 問合せ 地域福祉課障がい福祉係 ☎0562-92-1119	高齢者外出支援事業 次の①～④すべての要件を満たす市内在住の65歳以上の人。ただし、自動車税または軽自動車税の減免を受けた人は除く。 ①要介護認定または要支援認定を受けている人 ②在宅で生活をしている人 ③当該年度の市町村住民税が非課税の世帯の人 ④左記『障がい者福祉タクシー料金助成事業』の対象にならない人 問合せ 長寿課地域ケア推進係 ☎0562-92-1261
-----	--	---	---

受け付け開始から第2週ごろの窓口は、大変混み合うことが予想されます。あらかじめご了承ください。
詳細は市ホームページをご確認ください。



(市ホームページ)

県民の日関連イベント

県では、県民が地域の自然、歴史、風土、文化、産業などについての理解と関心を深め、愛知への愛着および県民としての誇りを持つ契機とするとともに、暮らし、教育、労働、経済、環境などが調和した輝く愛知の実現を期するため、あいち県民の日(11月27日)およびあいちウィーク(11月21日～27日)を創設しました。また、県内の公立学校では「県民の日学校ホリデー」(豊明市では11月24日)として、家庭や地域における体験的な学習活動、その他の学習活動のための学校休業日を創設しました。



児童館に行ってみよう

問合せ 子育て支援課児童係 ☎0562-85-3950

あいちウィーク(11月21日～27日)の期間中、市内7児童館では、スタンプラリーを実施します。スタンプを集めながら、いろんな児童館に行ってみて、さまざまな遊びを体験してください♪
※スタンプラリーのカードは、小学校で配布するほか、あいちウィークの期間中に、各児童館でも配付します。

放課後児童クラブの開所

問合せ 学校教育課学校教育係 ☎0562-92-8316

県民の日学校ホリデー(11月24日)は、午前中から放課後児童クラブを開所し、就労などにより昼間に保護者がいない家庭の子どもたちの居場所をつくります。詳しくは、ご登録の児童クラブ、または学校教育課へお問い合わせください。

1日限りのカラット学園吹奏楽部

問合せ 共生交流プラザ「カラット」 ☎0562-57-1191

お手持ちの楽器を持ち寄り、合奏を楽しみませんか。

と き 11月25日(土)午前10時受付および練習開始

と ころ 共生交流プラザ「カラット」体育館

対 象 管打楽器経験者で合奏を楽しみたい人

参加費 1,500円

持ち物 楽器・譜面台・楽譜・筆記用具

※楽譜は申込者に事前に配付します。

演奏会后回収しますので、当日忘れずにお持ちください。

講 師 齋藤 陽一氏

曲 目 銀河鉄道999

定 員 40人(先着順)

申込み 申込みフォームより



〈申込みフォーム〉



令和4年度 豊明市の決算状況

令和4年度の一般会計決算は、歳入277億9,390万9千円、歳出266億1,984万3千円で前年度に比べ歳入で3.2%減、歳出で0.4%減となりました。

歳入の主な減額要因は、国庫支出金の28.3%減、市債の50.6%減が挙げられます。

歳出の主なものは、保育事業19億2,673万8千円、心身障害児者扶助事業17億9,542万9千円、児童福祉事務事業17億6,310万円、扶助事業11億3,074万9千円、公共施設管理事業11億1,381万5千円などとなりました。

1 一般会計決算状況

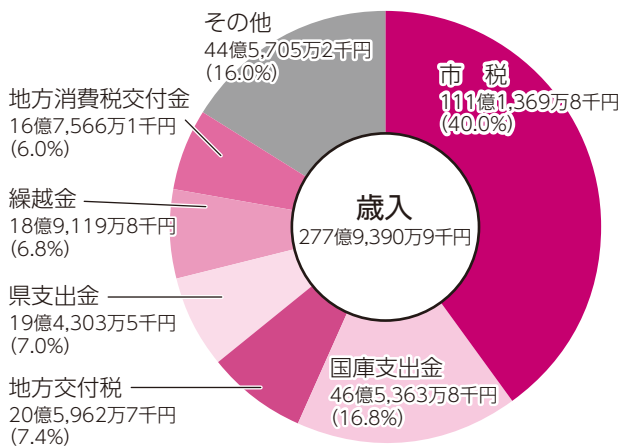

- 市税** 市民や市内の企業から納めていただいた税金
- 国庫支出金** 市が行う特定の事務事業に対して、国から交付された負担金・補助金などのお金
- 地方交付税** 地方公共団体が等しく事務を遂行できるよう、一定の基準で国から交付されたお金
- 県支出金** 市が行う特定の事務事業に対して、県から交付された負担金・補助金などのお金
- 繰越金** 前年度の決算で生じた剰余金を本年度の収入として編入したお金
- 地方消費税交付金** 消費税として納めていただいたお金の一部

- 民生費** 児童福祉や高齢者福祉、障がい者福祉などに使ったお金
- 総務費** 庁舎の維持管理や徴税、戸籍、統計、交通安全など市の統括的な事務に使ったお金
- 諸支出金** 他の歳出科目に含まれない歳出
- 教育費** 小・中学校、社会教育など教育全般に使ったお金
- 衛生費** ごみ処理や環境対策、健康診断、各種検診などに使ったお金
- 土木費** 道路や河川、公園などの整備、維持管理に使ったお金
- 公債費** 国や金融機関から借り入れたお金を返済するために使ったお金

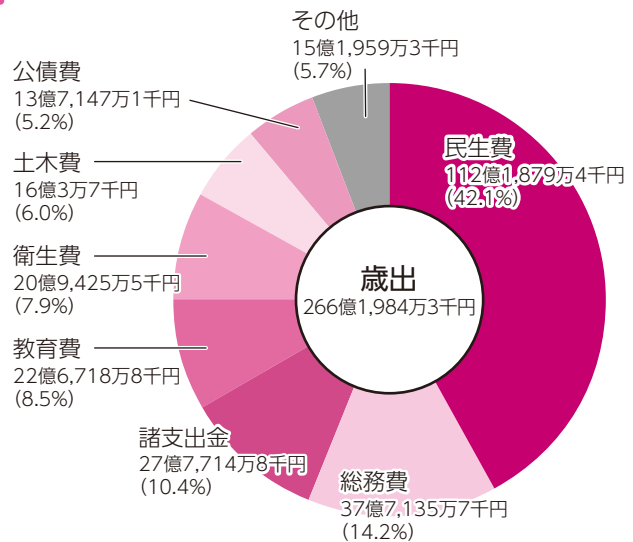

3 特別会計決算状況

会計名	歳入(千円)	歳出(千円)
国民健康保険	6,213,320	6,172,994
土地取得	595	595
墓園事業	25,122	20,578
有料駐車場事業	8,862	8,862
介護保険	5,458,341	5,229,548
後期高齢者医療	1,211,580	1,207,746
水上太陽光発電事業	73,860	61,429
合計	12,991,680	12,701,752

2 市税の決算状況

科目	決算額(千円)
個人市民税	4,610,092
法人市民税	451,512
固定資産税	4,739,558
国有資産等所在市町村交付金	6,313
軽自動車税	174,445
たばこ税	426,807
都市計画税	704,971
合計	11,113,698

・都市計画税は、街路(12,053千円)、公園(39,327千円)、下水道(416,359千円)、区画整理等(238,155千円)や過去の都市計画事業における市債の償還(39,850千円)に充てています。

基金	現在高(千円)
財政調整基金	3,470,898
教育施設建設及び整備基金	2,085,575
公共施設建設及び整備基金	3,113,952
その他基金	1,615,363
特別会計に関する基金	2,806,025
現在高合計	13,091,813

- ・財政調整基金は、地方公共団体における年度間の財源の不均衡を調整するための基金です。
- ・教育施設建設及び整備基金などの特定目的基金は、その目的のために設置されている基金です。
- ・基金は、5月末現在の額としています。

4 市債の状況

現在高(千円)	14,600,882
---------	------------

5 市有財産の状況

土地	建物
860,784㎡	160,679㎡

令和4年度決算に基づく健全化判断比率などを公表します

地方公共団体は、健全化判断比率により、「健全段階」「早期健全化段階」「財政再生段階」の3つの段階に区分され、早期健全化段階や財政再生段階になった場合には、それぞれの計画に従って財政健全化を図ることとなります。

区分	健全化判断比率	早期健全化基準	財政再生基準	説明
実質赤字比率	(-11.45%)	12.76%	20.00%	一般会計などにおける赤字の割合
連結実質赤字比率	(-14.61%)	17.76%	30.00%	全会計などにおける赤字の割合
実質公債費比率	-0.2%	25.0%	35.0%	財政規模に占める市債などの割合(3か年平均)
将来負担比率	(-55.8%)	350.0%		将来負担すべき実質的な負債の標準財政規模に対する比率
資金不足比率 (下水道事業、水上太陽光発電事業)	-	20.0%		公営企業ごとの資金不足額がどの程度あるかの割合

※赤字額がないため、実質赤字比率と連結実質赤字比率は「-」と表示しています。
なお、()内の数値は黒字比率を表示しています。

いずれの指標も、豊明市は「健全」です。

問合せ 財政課財政係 ☎ 0562-92-8314

雨水貯留浸透施設(雨水タンク・浸透枘など)の設置補助金

補助対象施設および補助金額

対象 市内の宅地などに設置する雨水貯留浸透施設の設置工事を行うもの

対象と ならないもの

- (1) 既にある貯留浸透施設を作り変えようとするもの
- (2) 同一の住宅などにおいて、合計額が補助金上限を超えるもの
- (3) この補助金以外の補助金を受けるもの、または移転補償等機能回復により設置するもの
- (4) 販売分譲を目的にしている住宅、宅地などに設置するもの
- (5) 市税を滞納している人が設置するもの
- (6) 特定都市河川浸水被害対策法第30条に規定する行為のため設置するもの
- (7) その他市長が補助金の交付を不相当と認めたもの



〈貯水槽(雨水タンク)〉

①浸透枘

- 内幅20cm以上の透水性の枘材
- 1基当たり7,000円または設置費用の3分の2のいずれか低い額を補助

②浸透管

- 内径5cm以上の透水性の管材
- 1m当たり3,000円または設置費用の3分の2のいずれか低い額を補助

③貯留槽(雨水タンク)

- 100ℓ以上の貯留容量のもの
- 100ℓ当たり15,000円または設置費用の3分の2のいずれか低い額を補助

④浸透槽

- 100ℓ以上の槽容量で浸透性の槽材
- 100ℓ当たり4,000円または設置費用の3分の2のいずれか低い額を補助

⑤透水性舗装

- 10㎡以上施工するもの
- 1㎡当たり500円または設置費用の3分の2のいずれか低い額を補助

※1件当たりの補助金上限金額は15万円です。詳細は、市ホームページをご確認ください。



〈市ホームページ〉

問合せ・申込み 土木課土木係 ☎0562-92-1116

税

● 国民健康保険税 第5期

債権管理課納税管理係
☎ 0562・92・8373

○ 後期高齢者医療保険料 第5期

保険医療課医療年金係
☎ 0562・92・8366

○ 介護保険料 第5期
長寿課介護保険係
☎ 0562・92・1261

※納付書をご利用の人は、口座振替の登録をしていただく
と便利です（口座振替依頼書は債権管理課および市内金融

機関に設置してあります）。
※口座振替をご利用の人は、納期限の前日までに通帳の預金残高をご確認ください。

保険・年金

年金の手続き相談

笠寺年金事務所

☎ 052・822・2512

毎年11月は「ねんきん月間」です。

毎月第3水曜日に、笠寺年金事務所の職員が、市役所で年金相談をしています。

とき 11月15日(水)午前10時～午後3時

今月の川柳

おやこ川柳

優秀賞

子「お母さん お味噌といたよ 味見して」

母「うん、おいしい 心も体も ポッカポカ」

(豊明小6年(令和4年度) 渡邊 理央さん)

生涯学習課

ところ 市役所新館3階会議室10

相談内容 年金請求や変更などの手続き、年金の各種通知に関する相談や問い合わせ

申込み 電話にて(要予約)

その他 年金手帳・年金証書

などが必要です。代理の人は委任状(任意の様式)をお持ちください。

福祉・健康

輸血用血液が不足しています
献血にご協力ください

地域福祉課福祉連携係

☎ 0562・92・1119

とき 11月5日(日)午前10時～正午、午後1時30分～4時

ところ 共生交流プラザ「カラット」南館1階フォーラム

その他 400ml献血のみ行います。健康状態によっては、ご協力をお願いできない場合があります。また、同会場にて骨髓ドナーの申し込みも行っていきます。

※豊明秋まつり内で開催します。荒天の場合など、秋まつりの運営状況により、中止する場合があります。

豊明市長 令和場所

45番

「生まれてきてくれて、ありがとう」

豊明市長 小浮 正典

「生まれてきてくれて、ありがとう。この思いを多くの人に伝えたい。そう話すのは難病と闘い7歳で亡くなった長女の絢音さんを振り返る市内在住の井清睦代さんです。

絢音さんは「ファロー4徴症」という心臓に4つの疾患を併せもつ病気を抱えて生まれました。さらに5歳のときに「拡張型心筋症」を発病しました。そこから2年間は入院を繰り返す闘病生活となりました。それに負けず、市立の療育施設「どんぐり学園(現在は豊明市児童発達支援センター「どんぐり」に移行)」に通園を続けて成長し、小学校に入学。入学式にも出席しました。しかし、4月13日には再び入院。「今を生きることで精一杯です」と睦代さんは言います。「いつも笑顔を忘れず、周りのみんなに微笑みかけて、こちらを幸せな気分してくれました。とっても頑張り屋さんで、泣きごとを言わず、諦めるということもありませんでした。絢音さんが亡くなってから20年が経ちましたが、睦代さんの心の中では今も絢音さんは生き続けています。



税

保険・年金

福祉・健康

防災・安全

生活

募集

催し・講座

その他

防犯情報コーナー



ひとりで悩まず まずは相談を

問合せ 愛知警察署生活安全課 ☎0561-39-0110

愛知県警では、DVやストーカーに関する相談が日々寄せられています。ストーカー行為の恐ろしさは、大したことない行為であっても次第にエスカレートし、GPSを取り付けられるなど凶悪な事件へ発展するところにあります。

■自分でできるストーカー対策

- ・住所や携帯電話番号などの個人情報の管理に注意する
- ・SNSなどでは、自分の位置が特定される写真や動画の掲載を控える
- ・個人情報が載っている郵便物は、裁断して処分する
- ・ひとりで行動する際は、明るく人通りの多い道を選ぶ
- ・いつでも使える位置に防犯ブザーを携帯する



また、出会い系サイト、マッチングアプリなどのインターネットをきっかけとする何もない交際からストーカー被害に発展するケースも見られるので、特に注意しましょう。

身に危険が及んだ際は、迷わず 110 番通報してください!

民生委員による高齢者家庭訪問

長寿課地域ケア推進係

☎0562・92・1261

実施期間 11月下旬～12月下旬

対象

11月1日時点で満75歳以上のひとり暮らし高齢者世帯

防災・安全

同報無線の試験放送

防災防犯対策課防災・消防係

☎0562・92・8305

○Jアラート(全国瞬時警報システム)全国一斉情報伝達試験

とき 11月15日(水)午前11時

生活

愛知県内一斉ノーマルデー

県労働福祉課

☎052・954・6360

あいちワーク・ライフ・バランス推進協議会では、11月第3水曜日を「愛知県内一斉ノーマルデー」として定め、働き方を見直す契機となるよう普及啓発に取り組んでいます。11月15日(水)は、効率的に仕事を進め、定時に退社し、趣味や家族との団らんなどの時間をとお過ごしください。



(県ホームページ)

児童虐待防止月間

子育て支援課子ども家庭相談係

☎0562・91・0008

11月は児童虐待防止月間で

※放送を聞き逃したり、サイレンは聞こえなかったりした場合は、電話応答サービスで聞き直しをすることができます。電話応答サービス ☎0562・92・7811

○周囲に虐待を受けていると思われる子どもがいたら
○子育てに悩む親がいたら
○ご自身が出産や子育てに悩んだら
子育て支援課または児童相談所(児童虐待対応ダイヤル189番)までご連絡ください。

「体罰などによらない子育てを広げよう」

○子どもへの体罰は、法律で禁止されています。

○体罰などが繰り返されると、子どもの心身の成長・発達にさまざまな悪影響が生じる可能性があります。

○体罰に至らぬよう、子どもと保護者を支援することが必要です。社会全体で育児を支える社会にしていきたいです。

多世代同居・近居に係る固定資産税相当額一部補助事業

都市計画課計画建築係

☎0562・92・1114

高齢のご家族やお子さんと一緒に、または近くに住むこととお互いに見守りのできる環境を整えるために新しく住宅を取得する人に対して、家

片付けトントン

お気軽にご相談ください。

- 不用品回収
- 部屋の片付け

受付 8:00~20:00 (年中無休)

見積無料

0120-947-479

リサイクルの(株)中西

豊明市栄町高根 103

さわやかで感じがよかった。思い出の品に気を配りながらきれいにしてくれた。(60代ご夫婦・豊明・空き家の片付け)

屋の固定資産税相当額の一部を補助します。

※令和3年度・4年度に申請した人も再度申請する必要があります。

申込み 12月20日(水)までに必要書類をお持ちの上、都市計画へ直接。提出書類の詳細は市ホームページにてご確認ください。



(市ホームページ)



全国一斉

「女性の人権ホットライン」強化週間

DV、セクハラ、ストーカー行為といった女性に関する人権問題について、強化週間を設けて相談に応じます。

とき 11月15日(水)～21日(火)
午前8時前30分～午後7時
(11月18日(土)・19日(日)
は、午前10時～午後5時)



人権イメージキャラクター AKEN ぽんぽん AKEN ぽんぽん

●相談専用電話(女性の人権ホットライン)

☎0570-070-810

問合せ 名古屋法務局人権擁護部
☎052-952-8111 (内線1483)

募集

パートタイム会計年度任用職員

パートタイム会計年度任用職員任用登録が必要です。

募集職種 保育士、短時間保育士、延長保育補助員、看護師

業務内容 園児の保育および健康管理などに関する業務
勤務場所 市立保育園
申込み 写真1枚(縦4cm×横3cm)、各資格証のコピーをお持ちの上、こども保育課

催し・講座

アルコール依存症家族教室

桶狭間病院藤田こころケアセンター医療福祉相談室
☎0562・97・1361

とき 11月11日(土)午後2時～4時※毎月1回第2土曜日
ところ 桶狭間病院藤田こころケアセンター5階講義室
内容 医師、看護師、心理士、作業療法士、精神保健福祉士の専門職による講義とフリートーク
対象 アルコール問題でお悩みのご家族
参加費 1人500円(資料代、お茶代)
申込み 開催1週間前までに電話にて。それ以降は要相談。
※開催状況などの詳細は、同病院ホームページをご確認ください

ください。

創業支援セミナー

県信用保証協会

☎052・454・0520
とき 12月2日(土)午後1時～4時30分
ところ みよし市役所3階研修室

内容 創業の基礎知識、資金調達、ビジネスプランの立て方など※セミナー終了後には個別相談を行います。

対象 創業に関心のある人、創業後間もない人、創業を目指している人
定員 30人(先着順)
参加費 無料
申込み 11月30日(木)までに申込みフォームにて



(申込みフォーム)

クリスマス会

図書館

☎0562・92・4946
とき 12月22日(金)午前10時30分～

ところ 子育て支援センター「たけのこ」(共生交流プラザ)

広告

定期的に健康診断を受けましょう!

定期健康診断 人間ドック 歯科検診
婦人科検診 生活習慣病予防健診
健診バスによる巡回健康診断



男女別フロアでリラックスしてご受診いただけます。

※一部共用部分あり



医療法人 九愛会



中京サテライトクリニック

〒470-1101

豊明市沓掛町石畑 180 番地 1

TEL (0562) 93-8222

税

保険・年金

福祉・健康

防災・安全

生活

募集

催し・講座

その他

セアカゴケグモにご注意ください

問合せ 環境課環境保全係 ☎0562-92-1113

特定外来生物であるセアカゴケグモの目撃が市内で相次いでいます。

セアカゴケグモは側溝の内部、網蓋の隙間や蓋の裏側、フェンスの基部、花壇のブロックの内側、墓石の隙間などに生息しています。



攻撃性はなくおとなしいクモですが、雌は毒を持っていますので、素手で捕まえたり、触ったりしないように注意してください。

●見つけたらどうしたらいいの？

市販の殺虫剤を使用するか、靴で踏みつぶすなどして駆除してください。

卵のうち、殺虫剤が効かないことが多いので、完全に踏みつぶすか、焼却処分してください。

●かまれたらどうしたらいいの？

万一かまれた場合には、水でよく洗い、できるだけ早く医療機関で治療を受けましょう。かまれたクモを病院へ持っていくと、適切な治療につながります。



「カラット」北館2階 ※図書館工事中のため、会場を変更しました。
対象 入園前の幼児向き
定員 30人(要予約、先着順)
出演 おはなしぼん
内容 紙芝居『くすすけのクリスマス』、大型絵本『あかまるちゃんとくるまるちゃん』、フランネルシアター『だれかな』
申込み 11月8日(水)午前9時から図書館へ電話、または直接



11月1DAYレッスン

福祉体育館

☎0562・93・5001

とき 【簡単パンチ&シェイプ】11月4日(土)【下半身シェイプ】11月11日(土)各日午後1時〜1時50分

ところ 福祉体育館会議室

対象 中学生以上※住所は問いません

定員 15人(先着順)

参加費 1回400円

持ち物 運動ができる服装、室内用シューズ、飲み物

申込み 当日福祉体育館会議

室にて

クリーンキャンペーン 〜プロギング豊明〜

生涯学習課文化・スポーツ係

☎0562・92・8317

プロギングとは、ごみ拾いとジョギングを合わせた新感覚のフィットネスです。ジョギングだけでなく、ウォーキングでの参加も可能です。運動しながらごみを拾って環境と健康にやさしく、SDGsを体現しませんか。

とき 11月19日(日)午前9時30

申込み 11月14日(火)までに申込用紙(生涯学習課、福祉体育館などの各施設に設置、または市ホームページからダウンロード可)を生生涯学習課、または福祉体育館の応募箱へ提出、または申込みフォームにて。 ※当日参加不可



(申込みフォーム)

市民歩け歩け運動

生涯学習課文化・スポーツ係

☎0562・92・8317

とき 12月3日(日)午前8時〜9時 ※雨天決行

集合 二村山地蔵尊前

※保険などへの加入はしていません。自己責任で事故やけ

防災 防犯は
安全・安心
123チャンネル

東名局 ☎0120-441061

CCNet株式会社 名古屋市緑区元徳第一丁目103番地

うちの子「結婚」しないのかしら? 広告

独身のお子様の結婚相談承ります

お子様の結婚に関するお悩み、プロの仲人がお答えします。

まずはお気軽に仲人にご相談下さい

☎052-253-6636

結婚相談所 ムスベル
名古屋市中区錦二丁目17-28 CK15伏見ビル6F

がに注意してください。

小学生親子フッキング

健康推進課健康推進係

☎0562・85・3009

少人数での限定開催！料理の基本を、楽しく学びましょう。

とき 12月16日(土)午前10時～午後0時30分

ところ 保健センター2階調理室

メニュー ハンバーグとおにぎり
でパーティ仕立てのワン

歴史民俗資料室からのお知らせ

開室日 金曜・土曜日 午前10時～午後4時

企画展「知ってる？日本刀・火縄銃のこと」

とき 11月3日(金・祝)～令和6年1月13日(土)の金曜・土曜日

※11月5日(日)・19日(日)も開催

ところ 歴史民俗資料室体験学習室

●常設展示も一部展示替えを行います。

「秋の収蔵室特別公開」

とき 11月3日(金・祝)

ところ 歴史民俗資料室収蔵室

問合せ 生涯学習課文化・スポーツ係 ☎0562-92-8317



プレート

講師 豊明食生活改善推進員グループ

対象 市内在住の小学生の親子

定員 8組(1家族で1組、先着順)

参加費 1人500円

持ち物 エプロン、三角巾、マスク、筆記用具、上靴(小学生)

申込み 11月6日(月)～30日(休)に、健康推進課へ電話、またはファックス(☎0562・92・0130)にて。申し込み時に、参加者全員の住所・氏名(ふりがな)・電話番号・学年・性別をお知らせください。

その他 当日体調不良の場合は、参加をお控えください。食物アレルギーをお持ちの方は、ご遠慮ください。託児はありません。

第40回老人いきいきクラブ 作品展・芸能発表

老人福祉センター

☎0562・93・6907

高齢者が日ごろの活動で作った作品を展示および芸能発表で披露します。

とき【作品展】11月23日(木・祝)・24日(金)午前9時30分～午後3時30分(24日は午後3時まで)【芸能発表】11月23日(木・祝)午前10時～午後3時30分

ところ 文化会館

その他 詳細は、老人福祉センターへお問い合わせください。

国際理解講座 「JUNJUN 場面ごまきらめ な」 NEVER GIVE UP

市国際交流協会

☎0562・92・4649

とき 11月5日(日)午前10時～11時30分

ところ 共生交流プラザ「カレット」北館4階多目的室

講師 加藤 サムス ボビー氏

内容 日本で暮らす人生において「今を生きる人にとって何が大切なのか」など

参加費 無料、申込不要

外国人関係手続き無料相談会

市国際交流協会

☎0562・92・4649

とき 令和6年1月21日(日)

3月17日(日)午後1時～4時 ※11月は中止

ところ 総合福祉会館1階相談室

相談内容 ①外国人との結婚や外国人の雇用・就職に必要な日本のビザ②日本の永住ビザ③帰化申請(日本国籍取得)④国際結婚や国際養子縁組手続きに関する行政書士への相談

対象 市内在住・在勤の人 ※国籍は問いません

申込み 市国際交流協会へ電話にて(要予約) ※月曜・火曜・木曜・金曜日(祝日を除く) 午前9時～午後3時30分

二村山の里山保全活動と 自然観察会

二村山豊かな里山づくりの会(浅野) ☎0990・9904・4924

○里山保全活動

野生ツツジ復活などをめざし、雑木林の整備を実施しています。

とき 11月5日(日)、19日(日) 午前9時～正午

集合 県道沿い二村山駐車場 作業 常緑樹の間引き、草刈り、竹の除去など

持ち物 タオル、水筒、あれ

就労継続支援 B型

じょぶぴいす

体験・見学 お気軽に
ご相談ください

JOB PEACE

株式会社ぴいす 豊明市新田町子持松11-9

お問い合わせは ☎0562-57-3113

株式会社 ナカノ金物

★合鍵専門店です★
ティンフルキー140種類
家の鍵 800種類 在庫有
30分以内に作成します！
鍵は何でもお問合せ下さい

電話 93-1017 住所 三崎町三崎4-5

PayPay 使えます！

税

保険・年金

福祉・健康

防災・安全

生活

募集

催し・講座

その他

ばのこぎり、鎌など※長袖着用

○自然観察会（月例）

とき 11月26日(日)午前8時～正午

集合 県道沿い二村山駐車場

内容 野鳥や植物の観察

持ち物 あれば双眼鏡、ルーペ（虫眼鏡）、図鑑など

○会員募集中

個人、団体どなたでも会員になれます。まずは行事にご参加ください。

クリスマスフラワーフェスタ

豊明墓地・都市公園パートナーズ

☎0562・57・0406

とき ①11月11日(土)②11月18日(土)午前10時～午後2時

ところ ①三崎水辺公園②大蔵池公園

内容 季節の花苗販売、クリスマス飾り用のリースや木の葉の材料販売、クイズラリー、秋の花壇植付体験（参加費無料、午前10時～11時）など

①のみ松ぼっくりで作業しよう（参加費200円）②のみ森のキャンドル台を作ろう（参加費1000円）

その他 荒天などでの開催可否かは、事務所前の案内掲示

図書館休館中の臨時受付と学習スペース



問合せ 図書館 ☎0562-92-4946

図書館のトイレ改修工事のため、**12月4日(月)～令和6年2月16日(金)**は図書館を休館します。

臨時受付

図書館休館に伴い、12月16日(土)～令和6年2月16日(金)はWeb予約本の貸し出し・返却のみを受け付けます。※月曜日（月曜日が祝日の場合は翌火曜日）、年末年始（12月29日(金)～令和6年1月4日(木)）は除く

Web予約をしたことがない人

11月の木曜・土曜・日曜日、祝日にWeb予約の方法を案内する窓口を設置し、職員が個別に案内します。Web予約ができない人はご自身で本を選ぶことはできませんが、職員が選んだ本のセットを借りることができます（1日のセット数には限りがあります）。

学習スペース

学習スペースとして市役所ホール（市役所本館2階）を開放します。

開放日 12月9日(土)～令和6年2月4日(日)の土曜・日曜日、祝日、12月26日(火)～28日(木)、令和6年1月5日(金) ※ただし、年末年始（12月29日(金)～令和6年1月4日(木)）は除く

時間 午前9時～午後5時

ご迷惑をおかけしますが、ご理解いただきますようお願いいたします。

その他



（豊明墓地・都市公園パートナーズホームページ）

またはホームページをご覧ください。また、電話にてお問い合わせください。

令和5年度補正予算のあらまし

財政課財政係

☎0562・92・8314

9月定例会で議決された補正予算は、次の通りです。一般会計（第5号、第6号）、国民健康保険特別会計（第1

名古屋都市計画下水道変更案の縦覧

下水道課工務係

☎0562・92・1126

この内容について意見のある人は、縦覧期間中に意見書を提出することができます。



号）、介護保険特別会計（第1号）、後期高齢者医療特別会計（第1号）詳細は、市ホームページをご確認ください。

固定資産評価審査委員会委員の選任

総務課行政係

☎0562・92・8315

令和5年9月定例会で、外山明氏（阿野町）が、議会の同意を得て再任されました。任期 令和5年11月14日～令和8年11月13日の3年間

縦覧期間 11月1日(水)～15日(水)午前8時30分～午後5時（土曜・日曜日、祝日を除く）
縦覧場所 下水道課

お気軽にご相談ください！

● 相続
● 遺言書作成
● 贈与の登記
● 担保抹消
● 成年後見

吉川司法書士事務所
司法書士 吉川 豊
(愛知県司法書士会所属)
豊明市西川町島原 2-2-103
TEL 0562-91-4350

吉川事務所 豊明市

はこべる便利屋ハコビット

安心地元の便利屋さん
ちょっとしたお困りごとお電話ください。

豊明市在住、三崎小・豊明中・豊明高出身の梅本が対応致します。
不用品の片付け、草刈り、ゴミ屋敷の片付けなど、何でもお任せください！

☎0120-553-928 (24時間受付)
豊明市西川町善波 10-1 (直通) 090-1297-9447

消費生活情報コーナー

強引な勧誘やキャンセル妨害も！ 中古自動車の売却トラブルに注意

インターネットの一括査定サイトで**中古車**の査定を依頼したところ、5社から連絡があり、その中の1社が自宅へ**査定**に来た。「ドアに修理歴がある。事故車なので15万円だが、今日**すぐに引き渡せば25万円で購入取る**」と、**強引に契約**させられ、**車を持って行かれた**。30分後に「他社と比較したいので車を戻してほしい」と伝えたが「今から返すのは面倒だ。他社にはこちらから連絡する」と言われ、**車を返してもらえない**。解約して車を取り戻したい。(70歳代)



ひとこと助言



- 車の売却は、特定商取引法によるクーリング・オフの対象外です。査定場で「今日なら高く買い取る」などと急かされても、一度冷静に考えましょう。
- 複数の事業者からの査定額をしっかりと比較検討することが大切です。強引に売却を迫る事業者には「今回は査定をお願いしただけで、今は売らない」「他店の査定額と比べる」などと伝え、きっぱりと断りましょう。
- 契約後は、原則として契約書の内容に従うことになります。契約前に契約書をよく確認しましょう。特にキャンセル料の金額や発生時期の確認は重要です。
- 困ったときは、お住まいの自治体の**消費生活センター**など（消費者ホットライン 188）、もしくは、車買い取りの事業者団体である（一社）日本自動車購入協会（JPUC）の消費者相談窓口（☎0120-93-4595）にご相談ください。

本文イラスト：黒崎 竜 見守り新鮮情報 第455号（2023年7月4日）発行：独立行政法人国民生活センター

問合せ 市消費生活センター ☎0562-85-3712 消費生活相談の詳細は、P31をご覧ください。

歯と口腔の健康づくり推進条例制定記念講演会

健康は健口から

オーラルフレイルってご存じですか？食べたり話したりする口の機能が衰えることを言います。この口の機能を保つことが体の健康につながると言われており、まさに健康長寿のひけつとなるということをお話します。

講師 藤田医科大学医学部歯科口腔外科学講座教授 吉田 光由氏

とき 11月16日(木) 午後3時～4時30分

(午後2時30分より「8020・8820表彰式」が行われます)

※「8020運動」「8820運動」表彰とは、80歳以上または88歳以上で自分の歯を20本以上保ち、歯科医院から推薦されたみなさまを表彰するものです。

ところ 市役所ホール（市役所本館2階）

その他 入場無料、申込不要

主催 愛豊歯科医師会豊明支部

後援 豊明市

問合せ 健康推進課健康推進係 ☎0562-85-3009

愛豊歯科医師会豊明支部（鈴木歯科クリニック） ☎0562-92-8148



健康づくりに興味のある人！
いつまでも若々しく過ごしたい人！
ぜひお越しください

女性の就職支援セミナー 問合せ 子育て支援課児童係 ☎0562-85-3950

子育てしながら就職を希望する女性を対象に、セミナーを開催します(対面形式1回、オンライン形式3回)。

仕事探しについて、あなたの身近な疑問にハローワークの職員がお答えします。

対象 市内在住・在勤・在学の女性(子育て中の女性など) 定員 各回10人(先着順) 参加費 無料

申込み 子育て支援課へ電話、またはメール(E-mail) koshien@city.toyoake.lg.jpにて。

第1・2回分は、11月1日(木)～10日(金) 第3・4回分は、12月1日(金)～8日(金)

※第1回のみ、託児(予約制)を希望する人は併せてお申し込みください。託児は生後6か月以上～未就学児が対象です。

	日程	時間	ところ	内容
第1回	11月22日(木)	【セミナー】 午前10時30分～11時30分 【個別相談】 午前11時30分～午後0時30分 (受け付けと託児は30分前に開始)	共生交流プラザ 「カラット」 南館3階活動室1	・セミナー1 就活スタート編 (仕事の選び方に役立つ自己理解・自己分析について学びます) ・個別相談会(予約制)
第2回	11月30日(木)	【セミナー】 午前10時30分～11時30分 【個別相談】 午前11時30分～午後0時30分 (開始5分前までにWebexの「ミーティング」に参加してください)	オンライン (申し込みの際に登録するメールアドレスにWebexのURLを送ります。通信環境によっては通信料がかかる場合があります。Webexで参加できる環境であるかを必ず事前にご確認ください)	・セミナー2 就活サポート編 (職種の振り返りや応募書類について学びます) ・個別相談会(予約制)
第3回	12月18日(月)			・セミナー1 就活スタート編 ・個別相談会(予約制)
第4回	12月20日(木)			・セミナー2 就活サポート編 ・個別相談会(予約制)

※第1回は第3回、第2回は第4回と同じ内容です。

出張！陶芸館 inとよあけ

令和5年度 愛知県陶磁美術館・豊明市生涯学習課

～あなたのまちに、陶芸館がおじゃまします～ 12月 甕(かめ)から亀(かめ)へ!

と き 12月3日(日)午前10時～正午、10日(日)午後1時30分～4時
と ころ 陶芸の館(大蔵池公園内)(受け付けは30分前から)
対 象 どなたでも(両日参加できる人)
定 員 20人(先着順) **参加費** 1,500円(2日分)
申込み 11月7日(火)から県陶磁美術館ホームページよりオンライン予約(外部サイトcoubic)にて(定員になり次第締め切り)。

その他 令和5年度は、7月からの毎月(1月を除く)第1日曜日に「出張！陶芸館」inとよあけを開催予定。詳細は、県陶磁美術館ホームページをご確認ください。
主 催 県陶磁美術館、豊明市生涯学習課
問合せ 県陶磁美術館陶芸館(岩淵)
 ☎0561-84-7474



第2回

きらきらまつり in カラット

～みんながつながれるまち豊明～

と き 11月19日(日) 午前10時～午後2時30分

と ころ 共生交流プラザ「カラット」

共催: きらきらまつり実行委員会、共生交流プラザ「カラット」
後援: 豊明市、豊明市社会福祉協議会

入場無料

【ブース出展】

市内18団体による楽しいお祭りです！
 色々なゲームで体を動かしたり、かわいい雑貨・フリーマーケットを楽しみましょう。



スタンプラリーで景品GET(先着200人※予定)
 キッチンカーなど飲食販売あり
 歴史民俗資料室での展示も臨時開設！

【演奏企画】

〈アンサンブルカノン〉
時 間 午前10時30分～11時、午前11時15分～11時45分
と ころ 北館4階ラウンジ
〈みなみかぜ〉
時 間 正午～ **と ころ** 体育館舞台
 素敵な音楽をお楽しみください♪

※駐車場は唐竹公園ひろばをご利用ください
 ※できる限り公共交通機関をご利用ください

問合せ 共生交流プラザ「カラット」 ☎0562-57-1191

カラットファン

No.5 カラットアカデミー

カラット総合受付の特設ボードにてカラット活動団体の紹介をしています。
 新しく趣味を始めたい人、仲間を探している人、まずは体験から始めてみませんか？



活動団体・生徒さん募集中です！

活動例はこちら

国語

・日本語教室

家庭科

・料理教室
 ・パン教室

音楽

・ウクレレ
 ・カラオケ
 ・合唱

体育

・口腔体操
 ・ジャズダンス
 ・レクボッチャ など

**カラットでお気に入りの講座を見つけて
 楽しく学んだり、体を動かしたりしてみよう！**



豊明市共生交流プラザ
カラット

問合せ

共生交流プラザ「カラット」 ☎0562-57-1191

共生社会課協働推進係 ☎0562-92-8306



〈カラットホームページ〉 〈カラットInstagram〉

TOYOAKE HANA MARCHE

とよあけ花マルシェ



入場無料
(雨天決行)

とき **11月11日(土) 午前9時～午後1時**

ところ **愛知豊明花き地方卸売市場(名鉄豊明駅南口側)**

とよあけ花マルシェ & 変わり菊まつり

同時開催!

商品販売

1階 花苗、寄せ植えキット
3階 お花のお弁当、お菓子など

体験講座

3階 事前予約制です。
予約方法は下段参照

フラワーカフェ NEW OPEN! ～花の喫茶室～

3階 色鮮やかなお花を見ながら
ほっと一息できる空間です。

変わり菊まつり

1階 花き市場の保有する変わり菊
(古典菊約250品種)を展示
豊明菊花会出展



体験講座

午前9時開場
(午前9時30分開始)

とよあけ花マルシェ会員によるお花に関する体験講座を開催します!
予約制となっていますので、**お電話にてご予約**をお願いします。

※空きがあれば当日参加できる場合もありますので、3階の各体験講座ブースにてお申し込みください。(最終受付:午後0時30分)

<予約受付日> 11月4日(土)午前9時～正午

<予約電話番号> ☎0562-96-1199

■コケ玉作り **先着25人**

所要時間30分 800円

人気のコケ玉作りを講師が丁寧に指導します。

■ハンドトリートメント&ハンドクリーム

所要時間10分 990円 **先着36人**

ビターオレンジ&ジャスミンの香りがする
ハンドクリーム付き!



<予約受付日> 11月1日(水)～6日(月)午前10時～午後4時

<予約電話番号> ☎0562-97-4970 / ☎090-4264-2013(担当:広瀬)

■いけばな体験 **先着40人**

所要時間30分 1,000円 (花材費を含む)

「花材2つの取り合わせがいけばなの基本」をテーマに、いけばな体験をしていただきます。



スタンプラリー

今年も開催

開催期間 **11月1日(水)～12月15日(金)**

LINEのショップカード
を取得して、スタンプ
ラリーに参加しよう!
お店でお買物をして集
まったスタンプは景品
と交換できます!



<とよあけ花マルシェ公式LINE>

※11月11日開催のとよあけ花マルシェでのお買い物は対象外となります。

地図 愛知豊明花き地方卸売市場
住所 阿野町三本木121番地



※駐車場には限りがあります。
できる限り公共交通機関をご利用の上、ご来場ください。

主催 とよあけ花マルシェプロジェクト 協力 愛知豊明花き地方卸売市場 後援 豊明市

問合せ 産業支援課地域振興係 ☎0562-92-8332



2023年クリスマス企画!

香りのクリスマス飾り スワッグを作しましょう

香りの良い常緑樹やスパイスなどを使って、ナチュラルなクリスマス飾りを作ります。

「スワッグ」とは、ドイツ語で「壁飾り」のこと。

リースと並んでクリスマスの伝統的な飾りのひとつです。

壁や玄関のドアに飾って、クリスマス気分を盛り上げましょう。

- と き** 12月2日(土) 午後1時30分～3時30分
と ころ 市商工会館イベントホール
対 象 どなたでも
参加費 3,000円※当日受付にてお支払いください。
定 員 30人(先着順)
持ち物 園芸用はさみ(針金も切れるもの)、木工用ボンド
申込み 11月7日(火)～17日(金)にとよあけ花マルシェプロジェクト係へ
住所、氏名、連絡先を電話またはファックスにて
その他 ・申し込み後に受付票を郵送しますので、当日は受付票と参加費をお持ちください。
・11月24日(金)以降はキャンセルできません。当日参加できない人は、後日材料のお引渡しと引き換えに参加費をお支払いいただきますので、ご了承ください。

問合せ とよあけ花マルシェプロジェクト係(愛知豊明花き市場内)
☎ 0562-96-1199 (平日午前9時～午後4時)
FAX 0562-96-1198

豊明イルミネーション2023

問合せ 市観光協会(産業支援課内) ☎0562-92-8332

今年度より「とよあけイルミネーション実行委員会」を設立して、第1回目となります。新しくなったイルミネーションをぜひお楽しみください。なお、初回となるイルミネーションは、基本ベースのみのため、会場全体を埋め尽くせませんが、毎年増やしていきますのでお楽しみに!

と き 11月17日(金)～令和6年1月14日(日)
午後5時～10時

と ころ 名鉄前後駅前広場

※開催期間、時間、内容は予告無く変更する場合があります。

イルミネーションを背景に写真撮影もできます!
友達・家族・恋人とぜひお越しください。



※写真はイメージです



教えてマッタマン!

～第71回 プラスチックの出し方を知ろう!～

問合せ 環境課ごみ減量推進係 ☎0562-92-1113

プラスチックの一括回収が始まって1年が経ちました。プラスチック製品は青色透明の袋に入れて出してください。

プラスチックは「ごみ」ではなく「資源」としてリサイクルされます。

※令和4年度の燃えるごみの内容調査では、リサイクルできる「プラスチック製品」1.7%、「プラスチック製容器包装」2.8%が混入していました。

プラスチック製品

プラマークはないが、プラスチックでできているもの



プラスチック製容器包装

プラマークがあるもの



同じ袋に入れて出します!

外国語版パンフレットもあります!

お近くに日本語版パンフレットが読めず、分別にお困りの人がいたら、環境課に外国語版パンフレットがあることをお伝えください(市ホームページからも閲覧可)。

言語の種類は、環境課へお問い合わせください。

こちらから
ごみ分別の
簡単検索が
できます!



<ごみの簡単検索>

第28話 衣替え! 着ない服の処分方法について

1 こどもが衣替えの季節だ! 着ない服があるけどどう処分すればいいのかな? 教えてマッタマン!

2 はい! 服の主な処分の仕方は
 ・自治体や町内会の資源回収に出す
 ・古着回収ボックスへ出す
 ・リサイクルショップへ持ち込む
 ・ごみ処理施設に持ち込む
 などの方法があるよ!

いろいろな色々な方法があるんだね!

3 資源として出す場合は、中身の見えるビニール袋に入れて出してね!

はい

絵: 豊明高等学校イラストレーション部 伊藤亜美さん

健康長寿のひけつ



<SDGs説明>

30分250円でお手伝いしませんか？

～困ったときはおたがいさま～



掃除



衣替え



日曜大工



話し相手



ごみ出し



買い物



料理

腰が痛くて掃除ができない…そんな高齢者のお手伝いをする「生活サポーター」を募集しています。30分以内のお手伝いで、250円分のチケットを利用者から受け取ります。チケットは換金または時間貯金(将来の自分のために貯める)ができる仕組みです。生活サポーターになるには、おたがいさま講座の受講が必要です。

おたがいさま講座 生活サポーター登録会(参加無料・申込不要)

とき	ところ
11月10日(金)	共生交流プラザ「カラット」 北館3階活動室1
12月11日(月)	
令和6年1月18日(木)	
午後2時～4時	

※左記の日程で受講できない場合、個別で日程を設けますので、お電話ください！

問合せ おたがいさまセンターちゃっと ☎0562-57-7701

とよあけ健康ウォーキング

毎回約60人が参加しています！

- 【とき】11月24日(金)
- 【受付】午前8時40分～8時55分
- 【集合・解散場所】中央公園ひろば
- 【コース】
ショートコース
「中島・大久伝地区めぐりコース」
約4km、約1時間30分
ロングコース
「刈谷ハイウェイオアシスコース」
約8.9km、約3時間
- 【持ち物】タオル、飲み物
- 【お知らせ】
当日、コースを変更する可能性があります。集合場所の変更はありません。



ウォーキング推進員がご案内します

ウォーキング推進員が「とよあけ歩きたいマップ③」を作成しました。今、新たなコースを作成中です。推進員の一人となり、豊明市の新たな発見をしてみませんか？
「とよあけ歩きたいマップ③」は健康推進課で配布しています。

★ウォーキング推進員大募集★

- ・雨天中止。判断に迷う場合は、当日の午前8時30分以降に健康推進課へお問い合わせください。
- ・申込不要。当日は、集合場所へ直接お越しください。
- ・集合場所には十分な駐車スペースがありません。公共交通機関の利用や乗り合わせにご協力ください。
- ・保険などへの加入はしていません。自己責任で事故やけがに注意してください。
- ・体調の良い時にご参加ください。
- ・集団でのウォーキングのため、推進員が安全確保などの注意を促すことがあります。

問合せ 健康推進課健康推進係 ☎0562-85-3009

今より10分・10回多く体を動かすこと(+10)で、健康を手に入れましょう

プラス10から始めよう！

～サルコペニアを予防しよう～

少しずつ冬へ近づき、寒さを感じるような季節になりました。寒いと身を縮めたくなることも多いですが、そんな時こそ、体を動かして温めていきましょう。今回紹介するのは、サルコペニアの人におすすめの運動です。サルコペニアとは、加齢による筋量や身体機能の低下を意味しており、転倒リスクが高まります。さらには寝たきり状態のリスクも高まるため、早めに予防することが大切です。サルコペニアの人には、自分の体重を負荷にして筋肉を鍛える、レジスタンス運動がおすすめです。

★足上げ：股関節周囲の筋肉を鍛える

横向きに寝た状態で上側の足の膝を伸ばしたまま上にあげ、10秒静止して下ろす。左右10回ずつ繰り返す。

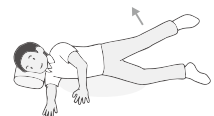

★バックブリッジ：背面筋を鍛える

両膝を曲げて仰向けになり、ゆっくりとお尻を持ち上げ、腰を反らさないように10秒静止し、ゆっくりと下ろす。10回繰り返す。



安全のために…

- ・体を動かす時間は少しずつ増やしていく
- ・体調が悪い時は無理をしない
- ・病气や痛みのある場合は、医師や健康運動指導士などの専門家に相談する

テレビを見ながら、横になっているついでに1日10回から始めていきましょう！

問合せ 健康推進課健康推進係 ☎0562-85-3009

令和5年度 第3期ヨガ教室



問合せ 福祉体育館 ☎0562-93-5001

と き 12月～令和6年3月

と ころ 福祉体育館（開催一覧参照）

対 象 学生を除く18歳以上※住所は問いません

申 込 み 11月1日(木)～10日(金)(必着)※月曜日休館
①往復はがきに必要事項を記入の上、郵送(記入例参照)
※1教室1人1枚、何教室でも受講可
②福祉体育館ホームページより

受講決定 ・応募者多数の場合は抽選します。
・結果は、11月15日(木)以降に返信はがき、またはメールにてお知らせします。

受講料支払日 11月15日(木)～25日(土)
受講決定者は、決定通知と受講料を持って福祉体育館にて受講料をお支払いください。支払期間中に手続きのない場合は当選無効となります。

追加募集 定員に達していない教室は、追加募集をします。11月29日(木)午前9時受付開始(先着順)。空き状況は、11月28日(水)に公開します。※福祉体育館の開館時間は午前8時30分です。

注意事項 ・受講中のけがに関して、指定管理者の保険が適用されます。
・子ども連れでの受講はできません。

開催一覧

番号	教室名	ところ	対象	曜日	時間	回数	定員	受講料(円)	講座開始日
1	巡りヨガ(初級)	福祉体育館	一般	火	午前9時40分～10時40分	12	15	6,000	12月5日
2	巡りヨガ(中級)	会議室			午前11時～正午				
3	ヨガ	福祉体育館		水	午後1時～2時	14	25	7,000	12月6日
4	50歳からのヨガ	柔道場			午後2時15分～3時15分				
5	ナイトヨガ水曜①	福祉体育館			午後6時30分～7時30分				
6	ナイトヨガ水曜②	会議室		木	午後7時45分～8時45分	12	15	6,000	12月6日
7	ナイトヨガ木曜	福祉体育館会議室			午後7時～8時				12月7日

※[時間]には準備や片付けの時間も含まれます。

往復はがきの書き方

往信(表)		返信(裏)
63 往信	470-11123 豊明市福祉体育館内 (第3期ヨガ教室) 係 行	西川町笹原26番地1
		※返信欄ですので 記入しないでください。

返信(表)	往信(裏)	
63 返信	〇〇〇-〇〇〇〇 申込者住所 (建物名・号室まで) 申込者氏名様	番号・教室名 郵便番号・住所 氏名・ふりがな 年齢 電話番号



NEWS119 尾三消防

問合せ 尾三消防本部予防課
☎0561-38-7236

豊明市・日進市・みよし市・長久手市・東郷町を管轄する尾三消防組合からのお知らせです。

◆秋の火災予防運動

11月9日(木)～15日(水)に、秋の火災予防運動が全国一斉に実施されます。
令和4年中に尾三消防本部管内で発生した建物火災41件のうち、住宅火災は23件で約6割を占めており、10人が死傷しました(放火自殺者を除く)。また、住宅火災で消火器を使用して初期消火しなかった件数は20件で約9割を占めています。

◆住宅用消火器を備えましょう

住宅用消火器を使用したことで、ぼや火災で済んだ事例も多く、火災による被害を軽減することができます。自身や家族を守るためにも住宅用消火器を備えましょう。

住宅用消火器やエアゾール式簡易消火具は、一般家庭でも使用しやすいように開発された消火器であり、火元を狙いやすく高齢者や女性でも簡単に取り扱いすることができます。しかし、種類によって適応する火災が異なるため、自宅に置いてある消火器などがどの火災に適応しているか確認しましょう。

◆令和4年度尾三消防組合一般会計決算

令和4年度は、歳入総額40億7,471万6,194円に対し、歳出総額39億7,664万4,845円で、歳出予算の執行率は98.2%となりました。

「安全で安心な暮らしを実現できる地域の実現」に向け、消防広域化のスケールメリットを最大限に活かし、盤石な消防組織を目指していきます。

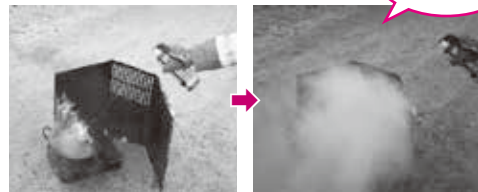

〈コンロ火災の実験の様子〉

〈消火の様子〉

※初期消火は最初の1～2分が勝負です。炎が天井に回ってしまったら消火は諦めて、すぐに避難しましょう。

エアゾール式簡易消火具だと数秒で消火できます。

市民による市民のための市民講座



とよあけ市民大学 「ひまわり」からのお知らせ

● 10月から後期講座が始まりました。

空きがあればお申し込みできますので、一度、事務局までお問い合わせください。一部ネットからも申し込み可能な講座があります。[YUCACY とよあけ市民大学ひまわり]でWeb検索してください。



(YUCACY)

● 称号認定証授与

今回(9月11日)認定の単位取得者へ認定証をお渡ししました。記念品として学士認定者(34人)には「1日無料体験チケット」、修士(27人)博士(7人)認定者には「三寿園」のお菓子引換券(有効期限11月末まで)をご用意しました。

● 講師への感謝状(6期以上12単位取講座開催者)

毎期、ご丁寧な講座開催をありがとうございました。
 ・青山あきこ「楽しいファーストフォトレッスン」
 ・KOJI「HIP HOP 入門」
 ・hiro心咲「ロザフィ」「パステルアート」

バナー広告募集中 PRと市民の生涯学習活動への社会貢献としてお力添えください

とよあけ市民大学「ひまわり」…とは?

“市民による市民のための市民講座”です。今まで行政中心だった講座を市民と行政が協働して運営しています。市民の誰もが講師になって教え、生徒になって学ぶ、市民の楽しい交流の場が広がっています。

後期講座

あんこのお花で 和ケーキを作りましょう



申し込みは[YUCACY]二次元コードからお願いします(11月30日正午まで)

とよあけ市民大学「ひまわり」
 共生交流プラザ「カラット」北館2階総合受付内
 ☎ 0562-92-8817
 午前10時～午後2時
 (土曜・日曜日、祝日除く)



とよあけ市民大学「ひまわり」 検索

事務局

とよあけヘルシーレシピ認定 No.122
第2次



とよあけ健康21計画

とよあけヘルシーレシピ

【個人部門 考案:愛知県立豊明高校 濱島美桜 さん】

キャベツと豆腐のお好み焼き!!

● 材料(2人分)

- <2枚分>
- ・キャベツ 140g
- ・木綿豆腐 200g
- ・卵 2個
- ・片栗粉 大さじ2
- ・マヨネーズ 大さじ4
- ・こしょう 適量
- ・サラダ油 小さじ2
- ・マヨネーズ・ソース・青のり・かつお節 } トッピング用お好みで

● 作り方

- ①豆腐は水切りしておく(豆腐をキッチンペーパーで包んで耐熱皿にのせ、レンジ600wで1~2分加熱すると、水切りできる)。
- ②キャベツは千切りにする。
- ③ポウルに、豆腐・卵・片栗粉を入れ混ぜる。
- ④③にキャベツ・マヨネーズ・こしょうを加え、さっくり混ぜ合わせる。
- ⑤フライパンにサラダ油を入れて熱し、④の生地を入れ中火で片面ずつ3~4分焼く。
- ⑥両面きつね色に焼き、中まで火が通ったら、器に盛り、お好みでマヨネーズ・ソース・青のり・かつお節をかけ出来上がり。



野菜1人70g

フワフワ柔らかいお好み焼きに仕上がります。豆腐の水分をしっかり抜くのがポイントです!

とよあけヘルシーレシピを募集しています。この他の認定レシピは、市ホームページに掲載しています。

とよあけヘルシーレシピ 検索

問合せ 健康推進課健康推進係 ☎0562-85-3009

伝言板 市民のみなさまからの情報です。

バレーボール広場

初心者から経験者までバレーボールを指導します!

とき 11月18日(土)・25日(土) 午後7時~9時
 ところ 栄小学校体育館
 対象 小学4年~中学3年生
 参加費 1回500円
 問合せ・申込み
 E-mail gacorujas.info@gmail.com

なんでもお手伝いします!

病院や買物に行きたい...
 ちょっと手助けが欲しい...など。

費用 登録料1,000円 年会費3,000円
 短期1,000円 都度500円
 活動謝礼1,100円/時間
 交通費500円/回(市内)
 (車での送迎および代行活動は+500円/回)

問合せ・申込み (NPO)さわやかとよあけ ☎0562-97-8581 (常時受付)

最新!市民のための防災講座 『南海トラフ巨大地震に備える!』

とき 12月3日(日)午後1時30分~3時30分
 ところ 阿野ふれあい会館会議室
 参加費 無料
 定員 20人
 内容 地震に備えるための講座
 市民地震学会(梁井)
 ☎090-9192-0988
 ※平日のお問い合わせは午後6時以降
 をお願いします。

伝言板の原稿を募集しています

掲載できない内容

- ・営利、宗教、政治、公序良俗に反するもの
- ・入場料、参加費、会費(月換算)が1,000円を超えるもの
- ・求人、求職に類するもの
- ・事業者、指導者などが生徒を募集するもの

募集規定

- ・申し込みはメール、ファックスまたは直接。
- 掲載の申込期限は広報に記載します。
- ・申込多数の場合は、市内の催し、団体を優先します。
- ・内容は調整する場合があります。

掲載号 2024年1月1日号 締切日 11月10日(金) 申込み 秘書広報課秘書広報係 ☎0562-92-8360 FAX 0562-93-7736 E-mail koho@city.toyoake.lg.jp

ふぁみさぼ提供会員講習会 ファミリー・サポート・センター

子どもの一時預かりや送り迎えなどの手助けをしてくださる提供会員を募集しています。

空いている時間に地域の子育て支援をしませんか。市内在住でお手伝いを希望する人ならどなたでも受講できます。

	とき	講習内容	ところ
11月15日(水)	午後1時～2時	ふぁみさぼのシステム説明	市役所新館1階会議室6
	午後2時～3時	子どもの事故予防	
	午後3時～4時	子どもの心肺蘇生法	

問合せ・申込み ファミリー・サポート・センター ☎0562-92-5515

民間学童保育所入会説明会

小規模の良さを生かして、子どもの安全だけではなく個性にも向き合い、学童期の大切な時期に充実した支援をします。説明会参加希望者は事前にご連絡ください。

	モリッコランド(新設)	太陽広場クラブ	ドリームクラブ
とき	11月12日(日) 午前10時～	11月19日(日) 午前10時～正午、 午後1時～3時	11月26日(日) 午前10時～
ところ	モリッコランド (間米町島川2161)	太陽広場クラブ保育所 (栄町山ノ神23番地13)	ドリームクラブ (栄町大根1番地119)
対象	小学1～6年生		
育 成 時 間	下校後～午後8時 (学校休業日は午前7時30分 から)	下校後～午後6時35分 (学校休業日は午前8時から)	下校後～午後7時 (土曜日は午後5時まで。学校 休業日は午前8時から)
問合せ 申込み	☎0562-38-7928	☎0562-85-3553	☎0562-97-3100(町田)

児童館からのお知らせ

11月 児童館の行事案内

場所	行事名	期間	時間	対象
<small>ちゅう おう</small> 中央 ☎0562-93-6601	一輪車検定	7日(火)～9日(休)	午後3時30分～	小学生
	サイコロクエストタイム	24日(金)	午後3時30分～	小学生
<small>なん ぶ</small> 南部 ☎0562-97-7575	テンカをしよう	20日(月)～22日(水)	午後3時30分～	小学生
	手芸	17日(金)	午後3時15分～	小学3年生以上
<small>ほく ぶ</small> 北部 ☎0562-92-3337	あおぞらひろば	4日(土)	午前10時～	どなたでも
	幼児誕生日会	14日(火)	午前10時30分～	幼児親子
<small>せい ぶ</small> 西部 ☎0562-98-2200	バドミントン月間	11月中	午後3時30分～	小学生
	作ってみよう	6日(月)・7日(火)	午後3時30分～	小学生
ひまわり ☎0562-97-4331	作ってみよう	6日(月)～11日(土)	午後3時30分～	小・中学生
	ミュージックベルをしよう	20日(月)～25日(土)	午後3時30分～	小・中学生
コスモス ☎0562-95-2529	壁面工作	11月中	午前9時～11時30分	幼児親子
	将棋クラブ	毎週金曜日 (3日(金・祝)はお休み)	午後4時～	小学生
<small>おお みや</small> 大宮 ☎0562-93-8808	スワッグ作り	13日(月)	午前10時～	小学生
	幼児工作	14日(火)・15日(水)	午前9時～11時	幼児親子

※上記行事は、変更または中止となる可能性があります。開催の有無は、各児童館にご確認ください。



子育て情報アラカルト11月

問合せ・申込み

子育て支援センター「たけのこ」	☎0562-85-1501	子育て支援課おやか健やか係	☎0562-85-3950
子育て支援センター「すまいる」	☎0562-98-2552	ファミリー・サポート・センター	☎0562-92-5515
豊明市児童発達支援センター「どんぐり」	☎0562-85-6661	桜花学園大学・名古屋短期大学チャイルドエデュケア研究所	☎0562-97-1306

あそび

★子育て支援センター(時間で入れ替え制)

※市ホームページで利用時間帯をご確認ください
未就学児親子が自由に利用できます。ぜひ遊びにきてください。
たけのこ 開所時間 月曜～土曜日(祝日を除く)午前9時～午後4時
すまいる 開所時間 月曜～金曜日(祝日を除く)午前10時～午後3時

★子育て支援センターの主な行事

たけのこ(共生交流プラザ「カラット」内)

名称	期日	内容
はじめまして赤ちゃんの会	9日(木) 午後1時30分～	対象 令和5年6月生まれの親子 定員 10組程度 申込み 「とよあけ予約サポート」または子育て支援センター「たけのこ」に電話
0歳児あつまれ	28日(火) 午後1時30分～	対象 0歳児(5～11か月)と保護者 内容 ふれあい遊びと交流会 申込み 子育て支援センター「たけのこ」へ直接

すまいる(内山保育園併設)

名称	期日	内容
にこにこ広場	8日(火) 午前10時15分～	親子あそびと交流会
ぴよぴよ広場	22日(火) 午後1時15分～	ふれあい遊びと0歳児親子の交流会

★桜花学園大学・名古屋短期大学子育て支援室(さくらんぼ)

子育て交流会を本学7号館1階子育て支援室(プレイルーム)で行っています。詳しくはホームページ「チャイルドエデュケア研究所」をご確認ください。

☎ <http://www.ohkagakuen-u.ac.jp/koso/home.html>

まなび

★マタニティクラス「赤ちゃんの特徴を知ろう編」(定員20人)

申込み 「とよあけ予約サポート」 問合せ 子育て支援課おやか健やか係
赤ちゃんの特徴や知られざる能力を知って産後の生活をイメージしながら赤ちゃんを迎える準備をしませんか。希望者は妊婦体験ができます。

場所	期日	時間	対象
保健センター	24日(金)	午後1時30分～2時40分	妊婦さんとご家族

※定員になり次第締め切り

★ファミリークラス「安心プレママ!子育てサポート編」(定員10人)

申込み 「とよあけ予約サポート」 問合せ 子育て支援課おやか健やか係
妊婦さんにこれからの生活に役立つ子育ての情報をお伝えします。

場所	期日	時間	対象
子育て支援センター「たけのこ」	14日(火)	午後1時20分～2時30分	妊婦さんとご家族

※子育て支援センターの状況により、時間が変更となる場合があります。ご了承ください。

「とよあけ予約サポート」へのアクセス方法

とよあけ子育てアプリ、市ホームページ、または二次元コードより



(とよあけ予約サポート)

そうだん

各開催場所へご確認ください。

★育児相談

申込み 「とよあけ予約サポート」 問合せ 子育て支援課おやか健やか係

※前日までに事前予約必要

場所	期日	時間	内容
保健センター	1日(火) 8日(火) 15日(火) 29日(火)	午前10時～11時	身長・体重を測りながら、保健師・管理栄養士がお子さんの成長発達や子育ての相談を実施しています。 持ち物：母子健康手帳、バスタオル、おむつなどのお出かけセット
子育て支援センター「たけのこ」	22日(火)		

★親子で遊ぼう(自由参加)

親子で触れ合い遊びなどをします。日程変更がある場合がありますので、各児童館へお問い合わせの上、お出かけください。

場所	期日	時間
全児童館	2日(木)・16日(木)	午前10時30分～

★多胎児交流会(さくらんぼの会)

場所	期日
子育て支援センター「たけのこ」	11月はお休みです

★保育園<子育てルーム>(自由参加)

各保育園に直接お出かけください。

場所(保育園)	期日	時間
青い鳥・栄・南部・西部	14日(火)	午前10時～11時
二村台・錦・中部	21日(火)	午前10時～11時
むつみ	状況に応じて実施しますので、ホームページをご覧ください。	

★幼稚園で遊ぼう(自由参加)

各幼稚園にお問い合わせの上、直接お出かけください。

場所(幼稚園)	期日	時間
暁幼稚園 ☎0562-97-1266	25日(土)	午前10時～11時30分
リジョイス幼稚園 ☎0562-92-1943	17日(金)・27日(月)	午前9時45分～10時20分 1歳3か月まで 午前10時50分～11時30分 1歳3か月～未就園児
豊明幼稚園 ☎0562-92-3121	15日(火)・22日(火)	午前10時～11時30分
星の城幼稚園 ☎0562-92-3751	30日(木)	午前10時～11時30分
名短付属幼稚園 ☎0562-97-1308	11日(土)	午前9時～11時30分

★離乳食講習会(前期)(①②各回定員10組)

申込み 「とよあけ予約サポート」 問合せ 子育て支援課おやか健やか係

場所	期日	時間	対象	内容
子育て支援センター「たけのこ」	30日(木)	①午後1時10分～1時55分 ②午後2時30分～3時15分	離乳食を開始するお子さんと保護者	管理栄養士の講話と試食

★離乳食講習会(後期)(①②各回定員10組)

申込み 「とよあけ予約サポート」 問合せ 子育て支援課おやか健やか係

場所	期日	時間	対象	内容
保健センター	28日(火)	①午前10時10分～10時50分 ②午前11時20分～正午	9～11か月ごろの3回食をはじめのお子さんと保護者	管理栄養士の講話と試食

★ふあみさぼ依頼会員入会説明会

場所	日時
ファミリー・サポート・センター	月曜～金曜日(祝日を除く) 午前8時30分～午後4時(随時)
子育て支援センター「たけのこ」	7日(火)午前10時30分～11時30分

※説明には1時間程度かかります。

※子育て支援センター「たけのこ」は、事前にお申し込みください。

★障がい児・発達相談

場所	期日	時間	内容
豊明市児童発達支援センター「どんぐり」	月曜～金曜日(祝日を除く)	午前9時～午後5時	・満18歳未満の子どもの障がい・発達に関する相談 ・障がい児福祉サービスの相談や、関係機関との連絡調整および情報提供など

★その他子育てに関する相談

場所	期日	時間	内容
子育て支援センター「たけのこ」	月曜～土曜日(祝日を除く)	午前9時～午後4時	子育てに関することは、子育て支援センターにお気軽に相談してください。
子育て支援センター「すまいる」	月曜～金曜日(祝日を除く)	午前10時～午後3時	

各施設は、上記以外の行事や相談も行っていますので、お気軽にお問い合わせください。



新型コロナウイルスワクチン接種に関するお知らせ

このお知らせは、10月上旬の情報を基に作成しています。予約や接種時点で情報が変更となっている場合がありますので、あらかじめご了承ください。最新情報は、市ホームページをご確認いただくか健康推進課へお問い合わせください。

令和5年秋開始接種について



共通事項

- ・令和5年度中の接種費用は無料です。
- ・新型コロナウイルスワクチンはインフルエンザワクチンと接種間隔を空けずに接種(同時接種)可能です。 (ワクチン特設ページ)

秋冬の追加接種(令和5年秋開始接種):実施期間9月20日~令和6年3月31日

対象 初回接種を完了した生後6か月以上の人 **接種回数** 実施期間内に1人1回
— 12歳以上の人 —

使用ワクチン オミクロン株(XBB.1.5)対応ワクチン、武田(ノババックス)ワクチン

接種券 すべての対象者に対して発送完了

※9月20日以降に接種を受ける人は今回発送したクリーム色の接種券をご使用ください。クリーム色の接種券が届いた人で未使用のピンク色の接種券および接種済証をお持ちの方は、ピンク色の接種券は破棄してください。

※豊明市の接種券を使用して接種を受けたことがない人(豊明市に転入後一度も接種したことがない人など)は発行の手続きが必要です。

※接種券発送時とは情報が変更している場合があります。接種医療機関などの詳細は市ホームページをご確認いただくか健康推進課までお問い合わせください。

— 小児(5~11歳)、乳幼児(生後6か月~4歳) —

使用ワクチン オミクロン株(XBB.1.5)対応ワクチン

接種券 前回接種から3か月経過をめぐりに発送予定。

お手元にピンク色の接種券をお持ちの場合はその接種券をご使用ください。

初回接種

対象 生後6か月以上のすべての未接種者

使用ワクチン オミクロン株(XBB.1.5)対応ワクチン

接種券 お手元の接種券をご使用ください。お持ちでない場合は、接種券発行申請が必要です。

問合せ 健康推進課感染症予防係 ☎0562-85-3009

◆乳幼児健診◆

問合せ 子育て支援課おやこ健やか係 ☎0562-85-3950

名称	対象児	日程	受付時間	場所	備考
3か月児健診	令和5年7月生	11月1日(水)	個別に案内します	保健センター	・対象児には健診日時と詳細を個人通知しています。 内容を確認し、必要事項を記入の上、お持ちください。
	令和5年8月生	12月7日(木)			
1歳6か月児健診	令和4年4月生	11月15日(水)			
	令和4年5月生	12月6日(水)			
2歳3か月児歯科健診	令和3年7月生	11月7日(火)			
	令和3年8月生	12月4日(月)			
3歳児健診	令和2年10月生	11月8日(水)			
		11月9日(木)			
	令和2年11月生	12月13日(水)			
		12月15日(金)			

転入などの関係で、健診案内が送付できない場合があります。健診1週間前になっても案内が届かない場合は、子育て支援課へお問い合わせください。

子どもの予防接種

子どもの予防接種には、国が定めた定期予防接種(ロタウイルス、ヒブ感染症、小児の肺炎球菌感染症、B型肝炎、四種混合、BCG、MR、水痘、日本脳炎、二種混合、ヒトパピローマウイルス)と、任意で受ける予防接種があります。母子健康手帳を確認して、ワクチンの種類ごとにそれぞれ接種に適した時期に予防接種をしましょう。

★妊娠中の講座も毎月開催!

詳細はP27「子育て情報アラカルト」をご覧ください。

保健センター会場で実施する がん・骨粗しょう検診

◆秋の集団がん検診◆

保健センター会場で実施する「がん検診」の申し込みは締め切りでしたが、定員に余裕のある日程のみ、先着順にて受け付けをしています(定員になり次第終了)。

令和5年度最後のがん検診ですので、希望者はお早めにお申し込みください!

お申し込みは、健康推進課へ電話、または直接お願いします。

○:余裕あり △:お早めに(5人以下) ×:空きなし (10月17日時点)

男性検診日 受付時間*1 午前8時30分~11時			検診部位と対象年齢					
			40歳以上 (昭和58年以前生まれ)			50歳以上 (昭和48年以前生まれ)	20歳以上 (平成15年以前生まれ)	
			胃	大腸	肺	前立腺	骨	
11月	11日(土)	午前	○	○	○	○	/	
	24日(金)		○	○	○	○	○	
12月	2日(土)		○	○	○	○	/	
一部負担金			1,000円	500円	500円	500円	500円	

女性検診日 受付時間*1 午後1時~2時30分			検診部位と対象年齢					
			40歳以上 (昭和58年以前生まれ)			20歳以上 (平成15年以前生まれ)		
			胃	大腸	肺	乳	子宮*2	骨
12月	21日(木)	午後	/	○	○	×	△	/
一部負担金			1,000円	500円	500円	1,000円	1,000円	500円

※1 予約人数により受付時間が変更となる場合があります。

※2 子宮がん検診は検査当日、希望者へ検査用パンツを用意しています。

◆骨粗しょう症検診◆

骨粗しょう症とは、骨がスカスカになり骨折しやすくなる病気です。骨折が原因で寝たきり状態や要介護状態になってしまう割合は認知症や脳卒中、高齢による衰弱に次いで多く、介護要因のトップ5に入っています。令和4年度の検診を受けた50歳以上の女性の2人に1人が正常値から外れる結果となっています。骨粗しょう症は気づいた時にはすでに進行しています。一度、ご自身の骨の状態を検査してみませんか?

と き 12月25日(月)(受付午前8時30分~11時)

と ころ 保健センター **対 象** 20歳以上の人(平成15年以前生まれ)

内 容 踵骨超音波検査(かかとの骨の強度を測定します)

一部負担金 500円

申込み 健康推進課へ直接、または電話にて

保健師や栄養士から骨粗しょう症に関する講話があります。予防に関するトレーニングや食事のお話もします。

個別で骨粗しょう症に関する質問も受け付けていますので興味のある人はぜひお越しください!



一部負担金が無料になる人がいます。検診内容や無料対象者の詳細は、市ホームページをご確認ください。

問合せ 健康推進課健康推進係 ☎0562-85-3009

●● 文化会館 行事案内 ●● ☎0562-93-3310

催し物のご案内

豊明市文化会館、豊明市文化協会
秋の文化祭

- 歌謡祭** 期日 11月4日(土)
時間 午前9時30分～午後4時30分
(開場午前9時10分)
場所 小ホール 料金 無料
- 茶席** 期日 11月5日(日)
時間 午前10時～午後3時
場所 茶室「櫻庵」 料金 400円
- 芸能発表会** 期日 11月5日(日)
時間 午前10時～午後4時
(開場午前9時40分)
場所 大ホール 料金 無料
- 文化展** 期日 11月4日(土)・5日(日)
時間 午前10時～午後5時
(5日は午後4時まで)
場所 ギャラリー、会議室1・2
料金 無料

自主事業

第52回ふれあいの館 ～色えんぴつでぬり絵大会～

- 期日 11月8日(水)
時間 午前11時15分～正午(開場午前11時)
場所 茶室「櫻庵」 料金 500円

豊明市文化協会・豊明市美術協会
第45回豊明市美術協会展

- 期日 11月14日(火)～19日(日)
時間 午前10時～午後5時
(14日は午後1時から、19日は午後4時まで)
場所 ギャラリー 料金 無料

豊明市文化会館、豊明市民美術展実行委員会
第12回豊明市民美術展 作品募集のお知らせ

- 期日 令和6年2月6日(火)～11日(日)
内容 作品募集は、12月1日(金)～20日(水)。今回より
中高生コーナーの募集を追加。
申込方法 募集要項をご確認いただき文化会館、
または市文化協会へ直接

自主事業

世良公則アコースティックソロライブ2024
～進む (hotobashiru) ～生きるチカラが此处にある

- 期日 令和6年2月25日(日)
料金 【全席指定】前売り6,500円
申込方法 11月11日(土)午前10時～サポーター先行販売
11月18日(土)午前10時～オンライン先行販売
11月23日(木・祝) 午前10時～一般販売

自主事業

ウルトラ6兄弟 THE LIVE
ウルトラマン編 ～小さな勇気と絆の力～

- 期日 令和6年3月17日(日)
時間 【1回目】開演午前11時30分
【2回目】開演午後2時30分
料金 【全席指定】3,300円
申込方法 サポーター・市民先行販売受付中

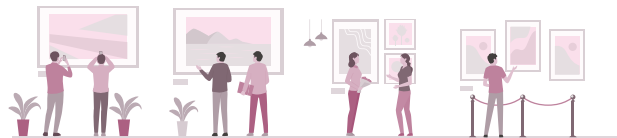

図書館 行事案内 ☎0562-92-4946

おはなし会

午前11時～11時30分

- 毎月第1・3火曜日
11月7日、21日 出演 おはなしぼん
- 毎月第1・3日曜日
11月5日 出演 コロボックル
11月19日 出演 グループガブ
- 毎月第2・4木曜日
11月9日、23日 出演 らぶつくす



映画会

令和6年2月までお休みします。

音楽を楽しむ会

毎月第2土曜日 午前10時～正午

令和6年2月までお休みします。

※11月11日(土)は共生交流プラザ「カラット」北館4階ラウンジ
(☎0562-57-1191)にて開催します。

展示

- 「図書館フェア特別展」 10月17日(火)～11月3日(金・祝)
「原爆パネルと平和展」 11月 7日(火)～17日(金)
「写友会 写真展」 11月21日(火)～12月2日(土)

11月の休館日

……6日(月)・13日(月)・20日(月)・27日(月)・30日(木)

12月からの休館

……4日(月)～令和6年2月16日(金)

※12月16日(土)からWeb予約本の貸し出し・返却を受け付けます。

相談はすべて無料。秘密は厳守します。お気軽にご相談ください。

【対象】 ☆は市内在住、●はどなたでも

	相談名	日時	予約	内容または相談	会場	問合せ・申込み
子育て・教育相談	☆ 児童	月曜～金曜日(祝日を除く) 午前9時～午後5時		子ども(満18歳未満)の発達・しつけ・いじめ・不登校・非行など(電話相談可)	市役所新館2階 子育て支援課	子育て支援課(相談室) ☎91-0008
	☆ 育児	月曜～土曜日(祝日を除く) 午前9時～午後4時		育児相談全般(電話相談可)	子育て支援センター 「たけのこ」	子育て支援センター「たけのこ」 ☎85-1501
	☆ 教育	月曜～金曜日(祝日を除く) 午前9時～午後4時30分		小中学生のいじめ・不登校など教育問題全般	電話相談	教育相談電話「ひまわり」 ☎92-1400
悩み・困りごと相談	☆ 法律	11月7日(火)、21日(火) 12月5日(火)、19日(火) 午前10時～午後3時	○ 各日8人	相続、離婚、多重債務などの法律全般に関する弁護士による相談。相談日の前週の火曜日(閉庁日の場合はその翌開庁日)午前8時30分から電話にて予約受付。 ※同一年度中半年で1人1回までの利用。	市役所新館3階 会議室10	秘書広報課 ☎92-8360
	☆ 困りごと	(正午～午後1時除く)		日常の困りごと全般の相談		
	☆ 人権			いじめ、偏見や差別、虐待、ハラスメント、LGBTなど		
	☆ 行政	11月7日(火)、12月5日(火) 午前10時～午後3時(正午～午後1時除く)		国などの行政に関する苦情・要望など		
	☆ 司法書士相談	11月9日(木)、12月14日(木) 午後1時30分～4時30分	○ 各日3人	登記、相続、多重債務、成年後見など。相談日の前週の木曜日(閉庁日の場合はその翌開庁日)午前8時30分から電話にて予約受付。 ※同一案件は1人1回まで。		
	☆ 一般市民相談	月曜～金曜日(祝日を除く) 午前9時～午後4時		日常の暮らしの中で困った事。相談先がわからないとき。	市役所本館3階 秘書広報課	
	☆ 消費生活相談	毎週月曜・水曜・木曜日(祝日を除く) 午前10時～午後4時 (正午～午後1時除く) 毎週金曜日(祝日を除く) 午前10時～正午		消費生活相談員による消費生活に関する相談(消費者と事業者間の商品やサービスの契約トラブル) 受付:午後3時まで(月曜・水曜・木曜日) 午前11時30分まで(金曜日) ※豊明市、日進市、東郷町、みよし市、長久手市に在住の人が対象です。	市役所本館2階 消費生活センター	消費生活センター ☎85-3712 産業支援課 ☎92-8332
☆ 弁護士相談	11月14日(火)、12月12日(火) 午前10時～正午	○ 各日6人	弁護士による法律相談。相談日の前週の火曜日(閉館日の場合はその翌開館日)午前8時30分から電話にて予約受付。 ※市内在住・在勤の成人が対象です。 ※同一年度中半年で1人1回までの利用。	総合福祉会館	社会福祉協議会 ☎93-5051	
福祉相談	☆ 介護(お年寄り)	月曜～金曜日(祝日を除く) 午前9時～午後5時		高齢者の介護や暮らしの総合相談	地域包括支援センター	北部☎85-6622 中部☎85-3133 南部☎96-0808
	☆ 介護(認知症)	月曜～金曜日(祝日を除く) 午前10時～午後4時		「認知症のひとと家族の会(愛知県支部)」による、認知症の人の介護に関する相談	電話相談	愛知県認知症 電話相談 ☎31-1911
	☆ 成年後見巡回相談	11月21日(火)、12月19日(火) 午後1時30分～3時30分	○ 各日3人	尾張東部権利擁護支援センターによる成年後見制度の相談	市役所本館1階 長寿課	尾張東部権利 擁護支援センター ☎0561-75-5008
	☆ 障がい者	月曜～金曜日(祝日を除く) 午前8時30分～午後5時 11月4日(土)、12月9日(土) 午前9時～午後4時		福祉サービス(障がい)の相談や、関係機関との連絡調整および情報提供など	総合福祉会館 2階	豊明市障がい者基幹 相談支援センター ☎91-1760
	☆ 障がい児	相談については、P27子育て情報アラカルトをご覧ください。				
健康相談	☆ 健康テレホン110番	月曜～金曜日(祝日を除く) 午前8時30分～午後5時		健康上の相談	電話相談	健康推進課 ☎85-3009
	☆ 栄養・歯科相談	毎月第1水曜日(祝日を除く) 午前9時～11時	○	生活習慣病・食生活・歯に関する相談	瀬戸保健所 ☎0561-21-1699	
	☆ 精神保健福祉相談	月曜～金曜日(祝日を除く) 午前9時～午後4時30分 (正午～午後1時除く)		精神障がい者の医療・保健・福祉の相談 こころの悩みやうつ・ひきこもりの相談		
	☆ HIV、B・C型肝炎検査	毎週火曜日(祝日を除く) 午前9時～11時		医師の都合により中止する場合がありますので、事前にお問い合わせください。		
労働相談	● 労働	12月1日(金) 午後1時～4時	○ 1日3人	就労している人の労働問題の相談(相談日前日の正午までに電話にて予約受付)	市役所新館3階 会議室10	産業支援課 ☎92-8332
	● 若年者就職相談	11月8日(水)、12月13日(水) 午前11時～午後4時 ※上記以外の場合は「なごや若者サポートステーション」にて	予約優先	資格所有相談員による就職支援や職業適性検査の実施。対象は15～49歳の未就労の人やその保護者。電話相談も可。	市役所新館3階 会議室10	産業支援課 ☎92-8332 なごや若者サポート ステーション ☎052-700-2396
	● 職業紹介	月曜～金曜日(祝日を除く) 午前9時～午後4時		求人、求職の無料紹介	商工会館	豊明市商工会 ☎93-6666
	☆ ひとり親就業・生活相談	月曜～金曜日(祝日を除く) 午前9時～午後5時	○	相談員による就職、職業能力の向上に関する相談。電話相談も可。面談希望の場合は要予約。	市役所新館2階 子育て支援課	子育て支援課 ☎85-3950
その他	● 建築	11月14日(火)、12月12日(火) 午前10時～午後3時 (正午～午後1時除く)	○	建築、リフォーム、宅地造成、開発、設計、融資の手続きなど。11月14日(火)は10月31日(火)、12月12日(火)は11月28日(火)までに電話にて予約受付。	市役所新館3階 会議室10	都市計画課 ☎92-1114
	● 不動産	11月13日(月)、12月11日(月) 午後1時30分～4時30分		不動産売買などの不動産取引に関する事	市役所新館3階 会議室10	
	☆ 年金	11月15日(水)、12月20日(水) 午前10時～午後3時 (受付は午後2時まで)	予約優先	国民年金、厚生年金の手続きなど 笠寺年金事務所にて予約受付	市役所新館3階 会議室10	笠寺年金事務所 ☎052-822-2512



友好自治体情報コーナー

豊明市と友好自治体交流をしている豊根村・長野県上松町の魅力をお届けします。

上松町の自然の中でサウナ!

問合せ 上松町企画財政課企画政策係 ☎0264-52-4901

上松町では、地域おこし協力隊の企画により、「自然の中でのテントサウナイベント」を実施しています。

上松が誇る観光地赤沢自然休養林内の小川のほとりにテントサウナを設置、薪を燃やして熱したストーブに、ひのきの蒸留水をかける(ロウリュ)と、爽やかな香りとともに熱波がテント内に行きわたって心地よい汗を流すことができます。熱した身体を小川の清流でクールダウンした後、ハンモックに寝そべれば、小鳥のさえずりやせせらぎをBGMに、参加者を「ととのい」に誘います。残念ながら冬季はシーズンオフとなりますが、また来春よりイベントを定期実施していく予定ですので、ぜひご参加ください。

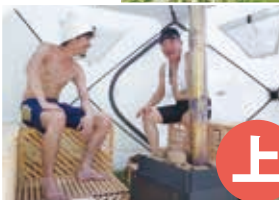

上松町



豊根村

スキー場オープン!!

問合せ 茶臼山高原協会 ☎0536-87-2345

とき 12月23日(土)

県唯一のスキー場、茶臼山高原スキー場が12月23日(土)にオープン予定です。標高は1,358mもあり、山頂からの眺めは見るものを魅了します。さらに、スキー場には、リフト・ベルコンがあり、小さなお子さんから大人まで楽しめます。

今年も豊明市内在住の小中学生のみなさまへ、「友好自治体パスポート」を配布します。このパスポートは、リフト・ベルコンが無料となりますので、ぜひ遊びに来てください。



栄町
高木 海花 ちゃん
笑顔いっぱい
過ごせますように♡



沓掛町
水野 晴大 ちゃん
とびさりの笑顔でいつも
幸せをありがとう♡



新栄町
前田 蒼太 ちゃん
三兄弟、仲良しで
いようね☆



阿野町
浜島 琉綺 ちゃん
いつもニコニコ可愛い
りゅうちゃんが大好き♡



沓掛町
伊藤 蒼彩 ちゃん
1歳おめでとう♡
パパもママも大好きよ!



二村台
藤井 心乃華 ちゃん
いつもニコニコ笑顔の
このちゃん♡元気に育ってね☆

11月生まれ

HELLO! BABY!



お子さんの写真を
募集しています

市内在住で令和5年1月生まれのお子さんを募集。11月10日(日)までに、お子さんが写っている写真(L版プリント・裏面にお子さんの名前を記載)または画像データ(メール添付)と郵便番号・住所・保護者とお子さんの氏名(ふりがな)・生年月日・電話番号・20字前後のメッセージを記入の上、〒470-1195秘書広報課「ハローベビー」係へ郵送、メールまたは直接。

掲載号 2024年1月1日号
秘書広報課 ☎0562-92-8360

E-mail koho@city.toyoake.lg.jp

※応募者多数の場合は抽選となります。



道ばたや草むらによく見られる
ハキダメギク



筆者撮影

白色の舌状花と内側は黄色い筒状花 ハキダメギク

ハキダメギクは、キク科の一年生の雑草です。和名は道ばたや庭などに見られ、牧野富太郎が世田谷の掃き溜めで発見したので、この名前がつけました。北アメリカ原産で、大正時代に帰化して、現在では関東以西の各地に広がっています。

茎は2分岐を繰り返して、高さ60cmになります。葉は対生し、波状の浅い鋸歯があり、葉の裏面に毛が多くなっています。

花は直径5mmぐらいで、まわりに先端が3つに中裂する白色の舌状花がふつう5個並びます。花の内側は黄色い筒状花が多数つきます。花期は6月から11月の夏から秋にかけて咲きます。

昔は家の近くに、ゴミを掃き捨てる「掃き溜め」というところがあり、命名者の牧野富太郎が見つけた場所から、ハキダメギクという和名になりました。

高知県出身の牧野富太郎博士は、日本が世界に誇る植物学者で、ほぼ独学で植物の知識を身に付けた分類学の第一人者です。

豊明市史(自然) 編集委員
小笠原 昇一

とよあけ花マルシェコラム

“とよあけ花マルシェ”とは、花の街として豊明市をPRするために花イベントや花関連商品などにより、花に親しむ暮らしをお届けするものです。毎月花情報を連載しますので、お楽しみください。

秋も深まり、暦の上ではそろそろ冬を迎えます。「道端のお花が少なくなってきて、ちょっと寂しい感じもするわね～！」たしかに！これまで咲き続いていた秋の花たちも、その多くは花の時期が済んでしまいました。これから立春までは戸外で見られる花の種類は減る一方ですが、その中であって開花の最盛期を迎えるのがヤツデです。「ヤツデってあの大きな葉っぱの？」そうです。「ほ～、ヤツデにも花があるんだね？」もちろんです。では、今回はヤツデの花についてお話させていただきます。

ヤツデはウコギ科ヤツデ属の種で、日本にのみ原生する低木です。本州関東以南の寒さなら常緑を保ち、掌を広げたような大きな葉を着けます。耐陰性が高いので、日本庭園や茶室の露地に植えられ、大気汚染の清浄効果もあることから、日陰地の公共緑化にも使われています。歴史への登場は、俳諧の作法書『毛吹草(正保元年、松江重頼)』の巻第二「俳諧四季之詞」の十月に「八手能花」とあることから、江戸初期には町民の生活圏にあったことが窺われます。

ヤツデは10月下旬から12月上旬にかけて花を着けます。歳時記において「八手の花」は冬の季語です。「でも、どうしてこんな季節外れに咲くのかしら～？」それは虫集めの競争を避けているからです。もう他の花が少なくなっているのに、この時季でも活動しているハエやアブを呼び寄せやすく、受粉もしやすいというわけです。「なるほど～、納得。」

ヤツデの花は白い小輪で、これが球状の房になって咲きます。咲き始めの花には雄しべはあるものの、雌しべはありません。花が咲き進むと、花が丸まりながら雄しべが脱落し、花の先端に雌しべが見え始めます。「ウ～ん？つまり花の咲き始めは雄だけど、途中から雌になるってこと？」はい、その通りです。「何でまた、こんなややっこしい咲き方なのかね？」それは近親交配をしないためにです。動物もそうですが、植物においても近親の血が濃くなると、子孫の能力が低下してしまいます。一つの木、枝にある花同士が受粉しないように雄しべと雌しべの活性時期をずらしているんですね。受粉した花はしだいに膨らみ、翌春には黒く熟した実になります。ちなみにヤツデの葉はサポニン系の毒を含んでいるので、決して口にはいけません。これに対して熟した実は鳥の餌になりますが、大事を取って食べない方が無難だと思いますよ～！

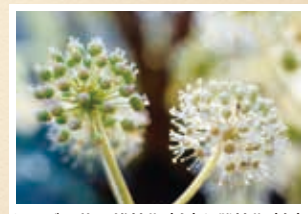

ヤツデの花の雄性期(右)と雌性期(左)
himawari_PIXTA

執筆 愛知豊明花き流通協同組合 理事長 永田 晶彦

豊明秋まつり

豊明秋まつり
inカラット

とき **11月5日(日)**

午前10時～午後4時

ところ **共生交流プラザ「カラット」**

内容 **ステージ発表**

ダンス・太鼓・演奏など、日ごろの練習の成果を発表します。

縁舞祭 県内で活躍する
どまつりチームが躍動します!

みんなのマーケット

ハンドメイドマルシェ・ワークショップを開催。
グルメ・キッチンカーなども勢ぞろい。

体験

歴史や生活の知恵を楽しく学べる
コーナーや毎年好評の豊明高等学校
イラストレーション部のコーナーなど。《豊明秋まつり公式ホームページ》



問合せ **共生社会課協働推進係 ☎0562-92-8306**

楽しみ先取り～
秋まつり前日祭

11月4日(土)

- 内容
- ココファンマルシェ午前10時～午後3時
 - 市内中学校・高校音楽系部活動演奏会
午前10時～午後1時
 - 豊明ジュニア天文クラブ「秋の星座の観察会」
土星のリングが見えるかも!午後6時～8時

**11月5日(日)はシャトルバス運行・
ひまわりバス全便無料**

🚌 シャトルバスルート

- ①名鉄前後駅⇄カラット(30分間隔で運行)
- ②カラット⇒市役所⇒ボラフェスタ会場⇒
中央公園⇒文化会館⇒カラット(20分間隔で運行)

※カラット内には駐車場はありません。
公共交通機関をご利用ください。
※詳細は、豊明秋まつり公式ホームページをご覧ください。

**農協
まつり**

とき 11月5日(日)午前9時～午後4時
ところ JAあいち尾東豊明支店
内容 市内で生産された農産物の販売など
問合せ ☎0562-92-1341

**商工会
まつり**

とき 11月5日(日)午前9時～午後4時
ところ 商工会館、カミヤビル駐車場
内容 抽選会、動物ふれあい広場など
問合せ ☎0562-93-6666

**ボラ
フェスタ**

とき 11月5日(日)午前9時～午後4時
ところ 総合福祉会館、勤労会館
内容 体験イベント、ステージ発表、バザーなど
問合せ ☎0562-93-5051

**秋の
文化祭**

とき 11月4日(土)、5日(日)
ところ 文化会館
内容 詳細は、P30をご覧ください。
問合せ ☎0562-93-3310

**チョイソコ
まつり**

とき 11月5日(日)午前10時～午後4時
ところ すえしげ眼科駐車場、共生交流プラザ「カラット」、ドコモショップ前後店
内容 チョイソコスポンサー体験&物販&チョイソコ物産展
問合せ ☎057-00-81194

詳細は各問合せ先へ
ご確認ください。

今月の表紙

蓬左文庫にて保管されている「愛知郡沓掛村古城絵図」です。
本丸跡の周囲を取り巻く内堀は旧態を留めており、当時の様子を想像することができます。

毎年11月1日～7日は「文化財保護強調週間」です。歴史民俗資料室には、桶狭間の戦いに関連する資料や沓掛城址の出土遺物が展示されていますので、ぜひこの機会に行ってみてはいかがでしょうか。

スマホ版広報とよあけ配信中!

「マチイロ」で検索→ダウンロード
入手方法 iOS 端末 Android 端末

市の人口(10月1日現在)計68,116人(-71) 男 34,561人(-43) 女 33,555人(-28) 世帯 30,886(-25)

広報 **とよあけ**

企画・編集・発行 豊明市行政経営部秘書広報課
〒470-1195 愛知県豊明市新田町子持松1番地1
☎0562-92-1111(代表) / ☎0562-92-8360(直通)
FAX 0562-92-1141
URL <https://www.city.toyoake.lg.jp/>

外国語版広報とよあけ

Publicity from Toyoake City
丰明广报
Thông tin thành phố Toyoake
BOLETIM INFORMATIVO DE TOYOAKE



※申し込みで使用した個人情報は、その申し込み以外の目的には使用しません。
※広報とよあけに掲載されている二次元コードなどの外部サイトは、市は一切責任を負いかねますので、
ご了承の上ご利用ください。

広報とよあけは、再生紙を使用しています。