

広
報

とよあけ

大金星のまさ
★
2023
No.918 May

- ★豊明市の職員を募集します…P4
- ★桶狭間古戦場まつり…P6・7
- ★カラット学園祭…P8





3月11日

2回目となる、とよあけ花マルシェ「百花百色つばきまつり」が名鉄前後駅前広場で行われ、色とりどりの椿が来場者を出迎えました。赤・桃・白・黄色、花びらの多いもの、大輪のものなど52種類の椿に、「こんなに種類が多くて驚いた」と一鉢一鉢をじっくり観察する人の姿も。会場では椿の花を使ったお弁当も販売されました。

豊明花き市場の椿をお披露目



4月2日



消防団員任命式

令和5年度の役職者と新入団員の任命式が豊明消防署で行われました。新入団員の大石智也さん(前列左)、服部葉也さん(前列右)は、緊張の面持ちで辞令を受け取り、職務を遂行することを宣誓しました。この日は、消防団第4分団と第6分団に新たに配備された積載車の貸与式も実施され、集まった団員は地域防災の要となる活動への意欲を見せました。



3月26日



そなえパークの日in大蔵池公園

災害時に住民の安全を確保する地域防災拠点となる公園の役割や個々の身の回りの備えを見直すためのイベント「そなえパークの日」が公園管理者により開催されました。緊急時に足を保護できる新聞紙スリッパ作り、消火器の使い方や人形を使った心臓マッサージなどを体験し、いざという時のための知識を身に付けました。





4月2日



珍しい桜がたくさん

愛知豊明花き地方卸売市場で、とよあけ花マルシェ主催の「桜の小道散策ツアー」が開催されました。午前と午後に分かれて52人が参加し、市場内の見学や市場内に咲く36品種の桜を解説を聞きながら観賞しました。普段は見られない品種の桜に参加者は、積極的に質問をしたり、写真を撮ったりして楽しみました。



4月2日



2023フラワーフェスタin三崎水辺公園

暖かい気候に恵まれ、桜の花びらが風に舞う中、フラワーフェスタの会場には多くの方が訪れました。花苗の販売やグルメを楽しむキッチンカーなどが並んだほか、災害被害を「ゼロ」に近づける備えについて楽しく学ぶ減災クイズラリーやフラワーボランティアの活動紹介などが行われました。



4月9日



手作りの甲冑が完成

豊明市甲冑同好会の指導を受け、昨年11月から半年かけて製作してきた段ボールの甲冑が見事に完成し、約20人の受講生は自ら製作した甲冑をお披露目しました。受講生は、6月4日に4年ぶりに開催される「桶狭間古戦場まつり」の武者行列で甲冑を身につけ参加することもでき、まつりを盛り上げます。

桶狭間古戦場まつりの詳細はP6・7をご覧ください。

豊明市の職員を募集します

申し込みは秘書広報課へ直接、またはインターネットにて受け付け。

※申込方法、提出書類、試験日、試験内容などは、市ホームページでご確認いただくか、お問い合わせください。
 なお、異なる職種での併願はできません。



〈市ホームページ〉

〈令和6年4月1日採用〉 受付期間 4月27日(木)～5月19日(金)

職種	募集人数	受験資格	
事務職 〈一般〉	6人程度	(大学卒)平成5年4月2日以降に生まれた人 (短大卒)平成7年4月2日以降に生まれた人	
事務職 〈障がい者〉	若干名	高等学校卒業以上の学歴を有する人で、 昭和58年4月2日以降に生まれた人	身体障害者手帳、療育(愛護)手帳または精神障害者保健福祉手帳の交付を受けている人
保育士 〈一般〉	7人程度	(大学卒)平成5年4月2日以降に生まれた人 (短大卒)平成7年4月2日以降に生まれた人	保育士資格および幼稚園教諭資格を有する人または取得見込みの人
保健師 〈一般〉	3人程度	(大学卒)平成5年4月2日以降に生まれた人 (短大卒)平成7年4月2日以降に生まれた人	保健師資格を有する人または取得見込みの人
技術職 〈一般:建築〉	若干名	(大学卒)平成5年4月2日以降に生まれた人 (短大卒)平成7年4月2日以降に生まれた人 (高校卒)平成9年4月2日以降に生まれた人	建築課程を専攻した人

〈令和5年10月1日採用〉 受付期間 4月27日(木)～5月12日(金)

職種	募集人数	受験資格	
事務職 〈チャレンジ採用〉	5人程度	高等学校卒業以上の学歴を有する人で、 昭和43年4月2日以降に生まれた人	申込書提出時点で常勤勤務経験(正規雇用)が3年以上ある人
事務職 〈障がい者〉	若干名	高等学校卒業以上の学歴を有する人で、 昭和58年4月2日以降に生まれた人	身体障害者手帳、療育(愛護)手帳または精神障害者保健福祉手帳の交付を受けている人
保育士 〈経験者〉	5人程度	高等学校卒業以上の学歴を有する人で、 昭和43年4月2日以降に生まれた人	保育士資格および幼稚園教諭資格を有し、 申込書提出時点で保育士としての常勤勤務 経験(正規雇用)が3年以上ある人
保健師 〈経験者〉	若干名	昭和53年4月2日以降に生まれた人	保健師資格を有し、申込書提出時点で 保健師としての常勤勤務経験(正規雇用) が3年以上ある人
技術職 〈経験者:電気〉	若干名	昭和43年4月2日以降に生まれ、 高等学校卒業以上の学歴を有する人	電気課程を専攻した人で電気主任技術者 の資格を有し、申込書提出時点で電気関連 業務(施設の維持管理および施工管理)の 常勤勤務経験(正規雇用)が3年以上ある人
技術職 〈経験者:建築〉	若干名	昭和43年4月2日以降に生まれ、 高等学校卒業以上の学歴を有する人	建築課程を専攻した人で、申込書提出 時点で技術建築関連業務の常勤勤務経験 (正規雇用)が3年以上ある人

〈令和5年10月1日採用〉 受付期間 4月27日(木)～5月12日(金)

職種	募集人数	受験資格	
事務職 〈任期付職員〉	5人程度	高等学校卒業以上の学歴を有する人	
事務職 〈任期付職員(障がい者)〉	若干名		身体障害者手帳、療育(愛護)手帳または精神障害者保健福祉手帳の交付を受けている人
保育士 〈任期付職員〉	6人程度		保育士資格および幼稚園教諭資格を有する人
保健師 〈任期付職員〉	2人程度		保健師資格を有する人
栄養士 〈任期付職員〉	若干名		管理栄養士資格を有する人
技術職 〈任期付職員(建築)〉	若干名		建築課程を専攻した人

※任期付職員の任期は、令和5年10月1日～令和7年3月31日です。育児休業取得者の状況により、更新となる場合があります。
 任期付職員として一定期間従事後は、豊明市職員採用候補者試験(チャレンジ採用)を受験することができる制度もあります。

問合せ・申込み 秘書広報課人事係 ☎0562-92-8360

5月8日(月)以降新型コロナウイルス感染症の位置付けが5類感染症に変更されます。最新情報は市ホームページをご覧ください。



<市ホームページ>

新型コロナワクチン接種に関するお知らせ



このお知らせは、4月上旬の情報を基に作成しています。予約や接種時点で情報が変更となっている場合がありますので、あらかじめご了承ください。最新情報は、市ホームページをご確認ください。

5月8日(月)以降の新型コロナワクチン接種

共通事項

接種費用は無料です。詳細は、接種案内に同封のお知らせチラシや市ホームページをご確認ください。



<ワクチン特設ページ>

1. 5月8日(月)開始の接種

春夏の追加接種(令和5年春開始接種)：実施期間5月8日(月)～8月末

※オミクロン株対応ワクチンの1・2回目接種に相当する接種です。

対象 ①65歳以上の高齢者
②5歳以上の基礎疾患がある人その他重症化リスクが高いと医師が認める人
③医療従事者、高齢者・障害者施設などの従事者

使用ワクチン オミクロン株対応ワクチン(ファイザーまたはモデルナ)、武田(ノババックス)ワクチン

努力義務 対象①または②に該当する人は、予防接種法上の努力義務が適用されます。

接種回数 1人1回

接種券 オミクロン株対応ワクチン接種済みの対象者に対し、4月上旬から順次発送開始

※過去に対象②または③として申請した人にも順次発送します。新たに該当することとなった場合は、発行申請が必要です。

※対象①～③に該当し、オミクロン株対応ワクチンが未接種の人はお手元にある接種券をそのまま使用することができます。接種券を紛失などされた場合は、再発行の手続きが必要です。

2. 5月8日(月)以降も引き続き実施する接種

初回接種

対象 生後6か月以上のすべての未接種者

努力義務 対象すべてに対し適用

接種券 お手元の接種券をご使用ください。お持ちでない場合は、接種券発行申請が必要です。

小児(5～11歳)3回目以降の接種

対象 初回接種完了した5～11歳の人

使用ワクチン ファイザー社の小児用オミクロン株対応ワクチン

努力義務 1の対象②に該当する人のみ適用

※1および2の対象以外の方は5月8日(月)～8月末は新型コロナワクチン接種を受けることができません。接種を希望する人は5月7日(日)までに接種を受けてください。

※予防接種法上の努力義務が適用される場合でも、接種は強制されるものではありません。

新型コロナワクチンの相談窓口が移転しました

新型コロナワクチンの相談窓口が健康推進課(新館2階)に移転しました。接種券・接種証明書の発行、救済制度の相談など、新型コロナワクチン接種に関する相談は健康推進課にお問い合わせください。

予防接種救済制度の相談窓口

一般的に、ワクチン接種では、一時的な発熱や接種部位の腫れ・痛みなどの副反応以外にも、副反応による健康被害(病気になったり、障害が残ったりすること)が生じることがあります。極めてまれではあるものの、なくすことができないことから救済制度が設けられています。

救済制度に関する相談や申請窓口は健康推進課となります。制度の詳細は、厚生労働省ホームページをご覧ください。また、県が実施している見舞金制度についても、健康推進課へお問い合わせください。



<厚生労働省ホームページ>

問合せ 健康推進課感染症予防係 ☎0562-85-3009



6/3^土日・4^日日

戦いから約460年
甦る。戦国ロマン。

桶狭間古戦場まつりに関する交通規制のお知らせ

武者行列の実施にあたり、次の時間帯に交通規制を行います。
ご迷惑をお掛けしますが、ご理解ご協力をお願いします。

- 交通規制時間 6月4日(日)午後2時30分～3時30分
- 規制内容 両側車線規制
- 規制範囲 右図参照

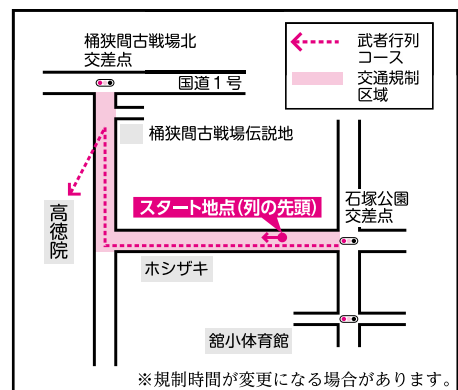

開催イベント

6月3日土

※イベントはありません。

史跡戦人塚 戦人塚供養祭 [午前9時～9時45分]

高德院 義元公霊前祭 [午前11時30分～正午]
一般参加不可

史跡桶狭間古戦場伝説地 義元公墓前祭 [午前11時～11時25分] 歴史ガイド [午前9時45分～午後4時]
一般参加不可

6月4日日

史跡桶狭間古戦場伝説地・高德院駐車場

歴史ガイド・講座 午前9時～午後4時

※雨天決行



桶狭間合戦や遺跡などを詳しく分かりやすく説明します。子どもが楽しめる、景品も貰える桶狭間クイズ、紙芝居、ミニ歴史講座を開催します。この機会に桶狭間の戦いの疑問を聞いてみましょう。

場所 桶狭間古戦場伝説地

武者行列 午後2時30分～3時

※雨天中止



今川義元・織田信長をはじめ、300人以上の甲冑隊と姫が行列をなして行進!迫力の行列を近くで見たい!という人は、高德院山門前がおススメ。

場所 石塚交差点付近から 高德院周辺付近

飲食ブース出店 午前9時～午後4時

※雨天中止



お祭りと言えばやっぱり露店。おいしいグルメはもちろん雑貨やおもちゃも売ってます。祭り気分を満喫してください!

場所 高德院駐車場

桶狭間の合戦再現劇 午後3時20分～3時50分

※雨天中止



いまだに謎の多い「桶狭間の戦い」を歴史映画製作会社監修のもと再現。2万5千の今川軍に対し、わずか3千の織田軍がどのように勝利を収めたのか、必見です!

場所 高德院駐車場

芸能発表ほか 午前9時～午後3時

※雨天中止

沓掛城址公園

火縄銃の発砲/棒の手演技/太鼓実演 午前9時～11時20分

※雨天中止

桶狭間の戦いの前日、今川義元が入城したとされる沓掛城。その城跡で迫力の“火縄銃発砲”や“太鼓の演奏”を実施!



※イベント内容は予告なく変更・中止する場合があります。 ※写真はイメージです。 ※こまめに水分補給し、熱中症にご注意ください。

三大合戦ゆかりの地ブース出展 午前9時～午後4時

※雨天中止(ただし、午前のみ実施)

新城市・小牧市・長久手市が出展

雨天決行

6月3日(土) 6月4日(日) 名鉄のハイキング

参加者に市観光協会よりプレゼントあり(なくなり次第終了)

家康公の転機となった戦いの歴史を紡ぐ 桶狭間古戦場まつりと、有松絞りまつりを巡るコース

前後駅にて午前8時30分～11時 受付

コース 前後駅 → 三崎水辺公園 → 沓掛城址公園 → 慈光寺 → 聖應寺 → 共生交流プラザ「カラット」 → 369菓子店 → 桶狭間古戦場伝説地 → 高德院 → 有松絞りまつり会場 → イオンタウン有松 → 有松駅

- 主催/桶狭間古戦場まつり実行委員会
- 共催/豊明市・豊明市観光協会
- 問合せ/桶狭間古戦場まつり実行委員会事務局 (産業支援課内)

☎0562-92-8332

桶狭間古戦場まつりに関する詳細は、市観光協会ホームページをご覧ください。

<https://welcome-toyoake.jp>

豊明市観光協会

市観光協会SNSでも情報配信中



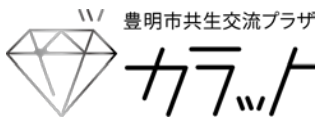

カラット学園祭

マルシェやミニ四駆大会などのイベントに参加して、カラットオープン1周年をみなさんと盛り上げましょう。



同時開催

中学校の机、
いす譲渡会



〈市ホームページ〉

<お知らせ>

イベント会場内の駐車場には限りがありますので、公共交通機関の利用や乗り合わせにご協力ください。
なお、臨時駐車場として唐竹公園ひろばを用意しますが、台数に限りがあります。あらかじめご了承ください。

カラット5・6月のイベント・講座情報

講座は **予約方法** 電話、カラット公式ホームページおよびInstagram内予約フォーム(P9)または窓口へ直接。
事前予約制です。 **締め切り** 詳細はカラット公式ホームページでご確認ください(空きがあれば当日予約可)。

	期間	区分	タイトル名	内容	場所	時間	対象	定員
1	5月3日(水・祝)	講座	花王講座 洗剤を「つくる責任_つかう責任」	資源節約のため「つかう」側の工夫をご紹介 SDGsについての第一歩をみんなで考えよう	南館3階 活動室2	午前10時～ 11時	小学校高学年 ～中学生	24人
2	5月7日(日)	講座	音楽体験教室ハジメテノオト マリンバVer	マリンバの美しい音色を体験できます 参加費:500円	北館3階 活動室5	午前10時～午後4時 (20分程度/人)	どなたでも	11人
3	5月15日(月)	講座	グリコ講座 離乳食のお話会 (生後9か月～2歳児向け)	離乳食の始め方や必要な栄養に ついてご紹介します	北館3階 活動室5	午前10時～ 11時	子育て 世代	15組
4	6月14日(水)	イベント	カラット交換市	新生児～160cmまでの 子ども服無料交換会	南館2階子育て 世代交流スペース	午前10時～ 正午	子育て 世代	—
5	6月18日(日)	講座	音楽体験教室ハジメテノオト ピアノVer	何歳からでも始められる!ピアノ体験 参加費:500円	北館3階 活動室5	午前10時～午後4時 (20分程度/人)	どなたでも	11人
6	6月24日(土)	イベント	カラフルマルシェ	豊明のみんなで楽しめるマルシェを開催します キッチンカー・物販(小物・食品) 演奏会・講座紹介等	カラット広場 (グラウンド)	午前10時～ 午後3時	どなたでも	—
7	6月28日(水)	講座	花王講座 お出かけ応援講座	健康に関する、身近な健康法 (骨盤底筋体操)や日常生活の工夫のご紹介	北館3階 活動室3	午前10時～ 11時	シニア	24人

カラット『こどもあそび場』リニューアルオープン

幼児や小学生など年齢に応じて遊べる屋内遊戯室の『こどもあそび場』(南館2階)がリニューアルされ、新しいおもちゃが増えました。

『こどもあそび場』は、子どもの年代や発育状況に応じて4つのエリアがあり、季節や天候に関係なく、身体を動かして遊べる場所です。子育て中の親子に加え、幅広い世代のみなさんが交流できるきっかけとなるようこれからも魅力的なおもちゃを増やすなど、子どもたちが“笑顔”になれる居場所づくりを目指します。

ぜひ、あそびに来てください。

新しく増えたおもちゃの一部を紹介します

利用無料。
お気軽にお越しください。

幼児～小学校低学年向けエリア



大人気の
「ブロックモジュール」



幼児～小学校低学年向けエリアには、ブロックあそびなど、親子や子ども同士で会話しながら、豊かな想像力を促す遊具・おもちゃを配置しています。



乳幼児エリア

乳幼児エリアは、身体を動かすとともに、目や耳などの感覚を刺激し、発育を促す遊具・おもちゃを配置しています。

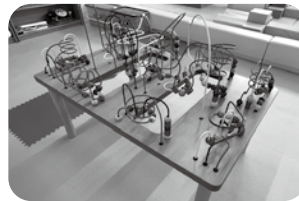

「ルーピングプレイテーブル」
も仲間入り



企業版ふるさと納税のご紹介

ありがとうございました

レンティアグループでは、地域活性化への貢献活動の一環として企業版ふるさと納税制度を活用しており、5つのテーマ(環境、教育、ダイバーシティ、地域共生、街づくり)から寄附先を選定・決定しています。

当社グループのデザイン事業では、生活にまつわる空間デザインを展開しており、昨年豊明市の「TUNAGARUデザインプロジェクト」への想いに共感し、初めて寄附をさせていただきました。

今回は「豊明市共生交流プラザカラット」における子どもの遊び場の充実に向けた事業に注力されたいとの事でしたので、引き続き、魅力ある街づくりのお力になればとの思いで選びました。

交流拠点の充実化により、様々な活動から多くの出会いや交流が生まれ、人と人、人と社会のつながりがより一層深まると嬉しく思います。

コーユーレンティア株式会社

問合せ

共生交流プラザ「カラット」 ☎0562-57-1191

共生社会課協働推進係 ☎0562-92-8306



〈カラットホームページ〉



〈カラットInstagram〉

教えて! マイナちゃん

～コンビニで証明書を取得する方法～



一郎君:
マイナンバーカードがあれば、
全国のコンビニで住民票とかが取れるって
聞いたけど、やり方分からない…どうしよう…



マイナちゃん:
それなら任せて!
私がコンビニ交付について
詳しく説明するわ

コンビニで証明書を取得する方法



① マルチコピー機の画面から、「行政サービス」を選択します。

② 「証明書の交付」を選択します。



③ 「証明書交付サービス (コンビニ交付)」を選択します。

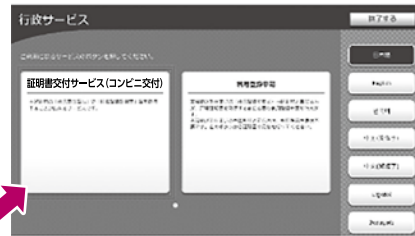

④ コンビニ交付の同意確認が表示されるので、「同意する」を選択します。

⑤ マルチコピー機の画面に表示される場所に、マイナンバーカードを置きます。
置く場所は、端末によって異なりますので、画面の指示に従ってください。

⑥ 「お住まいの市区町村の証明書」を選択します。



⑦ 利用者証明用電子証明書の暗証番号(4桁)を入力します。



⑧ カードを取り外します (取り外さないと先に進めません)。

⑨ 必要な証明書をを選択します。

- ※ 豊明市の場合、住民票記載事項証明書をコンビニで取得することはできません。
- ※ 戸籍証明書・戸籍の附票の写しは、本籍地が豊明市の人のみ取得できます。

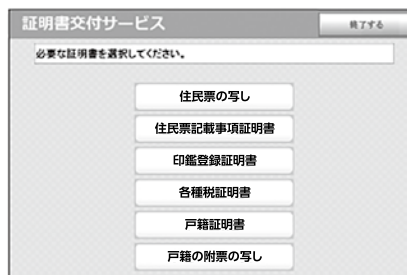

10 交付種別を選択します。

住民票の写しは、「本人のみ」、「世帯全員」または、「世帯の一部」。戸籍証明書は、「戸籍謄本」または、「戸籍抄本」。戸籍の附票の写しは、「全部」または「一部」を選択。その他の証明は選択不要です。
(所得・課税証明書は、豊明市で市県民税を課税されている人および市県民税申告書を提出した人で、最新年度分(令和4年度分)に限ります) ※令和5年度分は、6月1日(木)から発行可能です。

11 証明書に記載する項目の有無を選択します。

住民票は、「世帯主・続柄の記載」、「本籍地・筆頭者の記載」および「マイナンバーの記載」の有無を選択。その他の証明は選択不要です。

12 証明書の必要部数を選択します。



13 発行内容の確認をします。内容が正しければ「確定する」を選択します。

(訂正が必要な場合は、該当項目の入力画面または選択画面まで戻って訂正することができます)



14 各種証明書の交付手数料を支払います。(お金の投入口に入金します)

15 証明書が必要部数印刷されます。

16 発行された証明書をお取りください。

証明書の印刷が終了すると、取り忘れ防止用の音声案内が流れ続けます。証明書をお取りいただいた後に、音声停止用ボタンを押してください。

17 領収書が出ますので、お取りください。

コンビニエンスストアなどに設置されているマルチコピー機で取得された各証明書の交換や返金はできませんので、ご注意ください。

マイナちゃん:
コンビニごと(端末ごと)に画面に
違いがあるけれど、操作方法は
どのコンビニでも一緒だよ!



一郎君:
なるほど、よく分かったよ!コンビニ交付なら、
午前6時30分~午後11時まで、
全国のコンビニなどで取得できるから便利だね!

コンビニ交付システムメンテナンスのお知らせ

5月31日(水)は、メンテナンスのため終日コンビニで証明書を取得することができませんのでお気をつけください。



一郎君のイラスト:豊明高等学校イラストレーション部 富田莉緒さん

南部(前後駅前)公民館および市役所出張所のあり方に関する説明会

とき 5月28日(日) 【第1回】午前11時~
【第2回】午後2時~

ところ 南部(前後駅前)公民館会議室B

問合せ 市民課市民係 ☎0562-92-1112



令和5年度当初予算 当初予算総額381億890万円 一般会計当初予算は229億6,500万円

問合せ 財政課財政係 ☎0562-92-8314

■会計別予算集計表

(▲印減 単位:千円)

会計別	令和5年度 当初予算額	令和4年度 当初予算額	比較増減額	増減率 (%)	
一般会計	22,965,000	22,735,000	230,000	1.0	
特別会計	国民健康保険	6,218,100	6,183,400	34,700	0.6
	土地取得	700	800	▲100	▲12.5
	墓園事業	23,600	22,800	800	3.5
	有料駐車場事業	0	9,600	▲9,600	皆減
	介護保険	5,395,600	5,183,500	212,100	4.1
	後期高齢者医療	1,248,500	1,252,100	▲3,600	▲0.3
	水上太陽光発電事業	74,100	71,300	2,800	3.9
	計	12,960,600	12,723,500	237,100	1.9
企業会計	2,183,300	1,922,900	260,400	13.5	
合計	38,108,900	37,381,400	727,500	1.9	

令和5年3月定例月議会にて、令和5年度一般会計、特別会計および企業会計予算が可決されました。一般・特別・企業全会計を合わせて予算総額381億890万円となりました。一般会計予算は、229億6500万円です。前年度比1.0パーセントの増加となりました。「こどもまんなかのまちづくり」のため、児童発達支援センターのスタッフの増員や、小中学校の養護教員補助員を増員します。また、子育て施策、教育環境の充実、住宅用地および産業用地の整備推進に加えて、中小企業への設備投資補助を行います。特別会計では、有料駐車場事業特別会計が廃止されます。企業会計では、引き続き既存ストックの適切な維持管理に努めるとともに、持続可能な運営を進めていきます。

■一般会計当初予算額等推移表

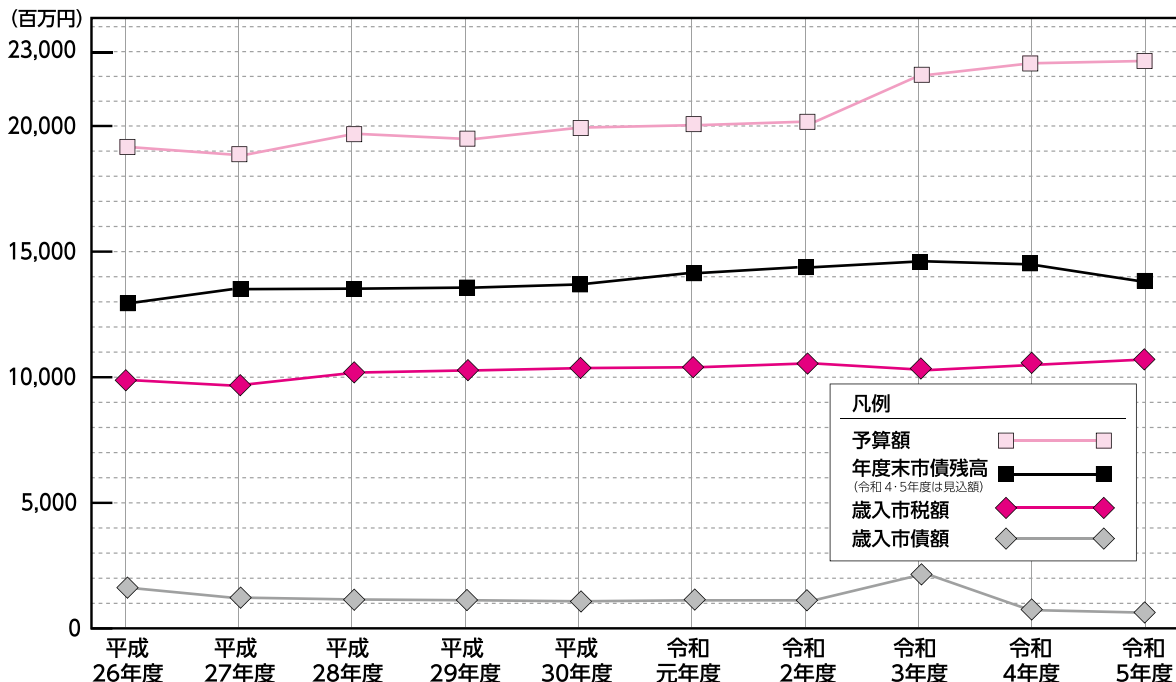

令和5年度豊明市一般会計当初予算

歳入 (単位:千円)

	予算額
市 税	10,956,524
国庫支出金	3,093,177
県 支 出 金	1,858,054
地 方 交 付 税	1,690,000
地方消費税交付金	1,663,000
繰 入 金	1,089,114
市 債	672,700
諸 収 入	602,997
繰 越 金	300,000
寄 附 金	202,010
地 方 譲 与 税	147,500
分担金及び負担金	143,858
法人事業税交付金	130,000
使用料及び手数料	127,586
そ の 他	288,480
合 計	22,965,000

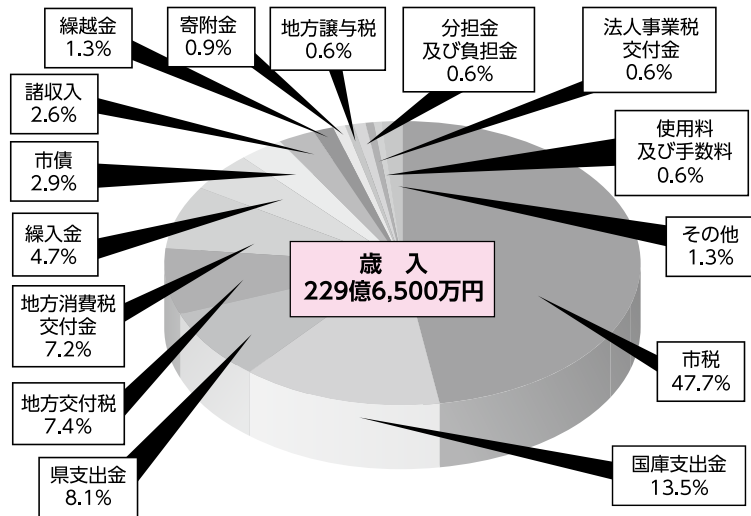

歳出 (単位:千円)

	予算額
民 生 費	10,411,689
総 務 費	3,561,113
教 育 費	2,373,638
衛 生 費	2,011,968
土 木 費	1,719,411
公 債 費	1,303,235
消 防 費	865,029
議 会 費	236,473
農 林 水 産 業 費	220,931
商 工 費	217,759
そ の 他	43,754
合 計	22,965,000

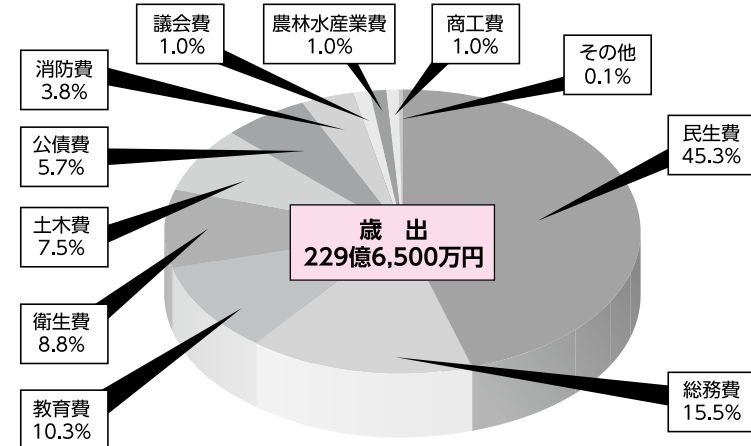

令和4年度補正予算のあらまし

3月定例会で議決された補正予算は、次の通りです。

一般会計

第11号

376万8千円を追加しました。内容は、中学校エレベーター更新等工事設計に伴う費用となっています。

第12号

18億9,247万1千円を追加しました。主な内容は、福祉基金積立金7億5千万円増、財政調整基金積立金7億4,617万9千円増、中学校トイレ改修工事費2億1,937万3千円増、介護施設等整備事業費補助金1億5,292万7千円減、予防接種委託料1億42百万円減、などとなっています。

この結果、予算総額は269億7,605万9千円となりました。

国民健康保険特別会計

第3号

1億6,168万3千円を追加し、予算総額は64億3,307万2千円となりました。内容は、国民健康保険財政調整基金積立金1億6,601万1千円増、健康診査委託料2百万円減、電算関係委託料85万円減、などとなっています。

介護保険特別会計

第2号

1億7,738万2千円を追加し、予算総額は55億370万2千円となりました。内容は、介護給付費準備基金積立金1億8,634万円増、電算関係委託料660万円減、介護認定審査会委員報酬80万円減、などとなっています。

後期高齢者医療特別会計

第1号

159万円を追加し、予算総額は12億5,369万円となりました。内容は、後期高齢者医療広域連合負担金343万3千円増、通信運搬費130万円減、保健事業等業務17万円減、などとなっています。

令和5年度補正予算のあらまし

3月定例会で議決された補正予算は、次の通りです。

一般会計 第1号

1億7,100万円を追加し、予算総額は231億3,600万円となりました。内容は、新型コロナウイルス感染症対策に伴う費用となっています。

税

今月の納期限5月31日(水)

○軽自動車税 全期
債権管理課納税管理係

☎0562・92・8373

口座振替をご利用の人は、納期限の前日までに通帳の預金残高をご確認ください。口座振替の停止を希望する人は、5月18日(木)までに納税通知書をお持ちの上、債権管理課で変更の手続きをしてください。
支払い方法が納付書の人で車検の予定がある人は、金融機関がコンビニエンスストアで現金にてお支払いいただき、添付の証明書をご利用ください。スマートフォン決済アプリや地方税お支払サイトを利用して支払った場合は、市役

か郵送申請で証明書を取得していた必要がある。詳しくは債権管理課までお問い合わせください。
支払い方法を口座振替にしている人は、振替実施後に継続検査用の納税証明書を送ります(6月中旬に送付予定)。送付より前に証明書が必要な人は、引き落とし結果が記載された通帳と車検証をお持ちの上、債権管理課までお越しください。

令和5年度分軽自動車税(種別割)の減免手続き

税務課市民税係

☎0562・92・1118

身体障害者手帳、戦傷病者手帳、精神障害者保健福祉手帳、療育手帳のいずれかの交

付を受けている人が所有している原動機付自転車・軽自動車などや、身体障害者などが利用するために構造変更された軽自動車については、一定の要件を満たす場合に限り申請によって軽自動車税(種別割)の減免を受けることができます。
減免を受けることができる車両は、身体障害者など1人に対し、普通自動車などを含め1台に限りです。税務課で手続きできるものは、原動機付自転車、125cc以上の二輪車、軽三輪車、軽四輪車、小型特殊自動車です。

申請受付期限 5月31日(水)まで
※受付期限を過ぎると減免できなくなりますので、ご注意ください。
その他 減免の対象となる障害区分などの詳細は、お問い合わせください。

保険・年金

後期高齢者医療コールセンター

後期高齢者医療コールセンター

☎0570・011・558

※通話料がかかります。

愛知県後期高齢者医療広域

連合では、後期高齢者医療の保険料や保険証など、後期高齢者医療制度全般に関するコールセンターを開設しています。
とき 令和6年3月29日(金)まで(土曜・日曜日、祝日および年末年始(12月29日~1月3日))は閉鎖。7月15日(土)~8月27日(日)は土曜・日曜日、祝日も開設。午前8時45分~午後5時15分

豊明市国民健康保険の傷病手当金

保険医療課国保係

☎0562・92・8366

新型コロナウイルス感染症に感染した被用者などに対する傷病手当金の適用期間は、5月7日(日)までとなります。詳細はお問い合わせください。

年金を増やすには付加年金

保険医療課年金係

☎0562・92・8366

第1号被保険者・任意加入被保険者が定額保険料に付加保険料(月額400円)をプラスして納付すると、老齢基礎年金に付加年金が上乗せさ

今月の川柳

おやこ川柳

優秀賞

子 「だいすきな パパとママには プレゼント」

母 「箱あける キラキラえがおが おくりもの」

(栄小2年(令和4年度) 伊藤 ひなの 陽菜乃さん)

生涯学習課

片付けトントン

詳しくはwebで
ホームページ



●不用品回収
●部屋の片付け

受付 8:00~20:00 (年中無休)

見積無料

0120-947-479

リサイクルの(株)中西

豊明市栄町高根 103



さわやかで感じがよかった。思い出の品に気を配りながらきれいにしてくれた。(60代ご夫婦・豊明・空き家の片付け)

税

保険・年金

防災・安全

教育

募集

催し・講座

その他

防犯情報コーナー



自動車盗難防止

～施錠だけでは自動車を守れません～

問合せ 愛知警察署生活安全課 ☎0561-39-0110

5月はゴールデンウィークなどもあり、外出する機会が増えるのではないのでしょうか。

県内では、自動車盗が多発しています。

大切な車を守るためにも、複数の対策が必要です。

【対策】

- ①ハンドル固定装置、タイヤ固定装置、警報機などの防犯対策を組み合わせましょう。
- ②純正セキュリティに追加して、エンジンが始動できない電子機器を追加装着しましょう。
- ③防犯カメラやセンサーライトが設置してある安全な駐車場を利用しましょう。
- ④短時間であっても、車内には荷物を置いたままにしないようにしましょう。

★愛知県警では、自動車盗犯人に結び付く情報提供があった場合、10万円の報奨金が出る制度があります（支払いに一定の条件あり）。

★不審な人物や車を見かけたら、110番通報してください。

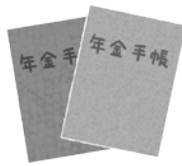

れます。1年間に給付される付加年金の金額は200円×付加保険料納付済月数です。また、終身年金で物価スライドがなく、2年で支払額と同じになります。

申込み 保険医療課にて
※納付は申し込んだ月分からになります。なお、厚生年金加入者・第3号被保険者・国民年金基金加入者は、付加年金の申し込みはできませんのでご了承ください。

防災・安全

同報無線の試験放送

防災防犯対策課防災・消防係

☎0562・92・8305

○Jアラート（全国瞬時警報システム）全国一斉情報伝達試験

とき ①6月7日(水)午前11時

②8月23日(水)午前11時③11月

15日(水)午前11時④令和6年2

月9日(金)午前11時

○緊急地震速報訓練

とき ①6月15日(木)午前10時

②11月2日(木)午前10時

○豪雨災害訓練

とき 6月25日(日)午前9時

※試験放送は午前9時30分ごろから

スピーカーから大きな音が
出ます。地域住民のみならず
にはご理解くださいますよう
よろしく願います。

消防操法大会

防災防犯対策課防災・消防係

☎0562・92・8305

消防団員が日頃の訓練成果
を披露する消防操法大会を4
年ぶりに開催します。

今年度より、市内全ての団
へ導入された積載車に搭載さ
れている小型ポンプによる操
法を実施します。本業を持ち
ながら、地域の安全安心を守
る消防団員へのご声援をお願
いします。

とき 5月21日(日)午前9時～

正午

ところ 豊明消防署

教育

特別支援学校の体験入学

学校教育課学校教育係

☎0562・92・8316

県教育委員会では、来年度
に小・中・高等学校入学予定

で障害の可能性があると思わ
れるお子さんとその保護者を
対象に、特別支援学校の様子
を知っていただくため、体験
入学を行います。

●大府もちのき特別支援学校
(☎0562・46・3011
/大府市森岡町)

とき 【小学部】7月21日(金)

対象 知的な発達に遅れのある
お子さん

●港特別支援学校 (☎05

2・651・3710/名古屋
市港区)

とき 【小学部】10月13日(金)

対象 手足の不自由なお子さ
ん

●大府特別支援学校 (☎05

62・48・5311/大府市
森岡町)

とき 7月12日(水)、10月24日(火)

対象 病気療養をしているお
子さん

●名古屋盲学校 (☎052・

711・0009/名古屋千
種区)

とき 8月22日(水)

対象 目の不自由なお子さん

●千種聾学校 (☎052・7

11・4121/名古屋千
種区)

とき 【小学部】5月12日(金)

【小学部】5月12日(金)

定期的に健康診断を受けましょう！

定期健康診断 人間ドック 歯科検診
婦人科検診 生活習慣病予防健診
健診バスによる巡回健康診断



男女別フロアでリラックスして
ご受診いただけます。

※一部供用部分あり



医療法人 九委会



中京サテライトクリニック

☎470-1101

豊明市沓掛町石畑180番地1

TEL(0562)93-8222

お知らせ

税

保険・年金

防災・安全

教育

募集

催し・講座

その他

対象 耳の不自由なお子さん
●名古屋聾学校(☎052・762・6846/名古屋千種区)

とき 【中学部】6月8日(木)
対象 耳の不自由なお子さん
※詳しくは、直接各学校へお問い合わせください。各特別支援学校では、体験入学以外の日にも随時相談に応じています。

募集

パートタイム会計年度任用職員

パートタイム会計年度任用職員任用登録が必要です。

募集職種 短時間保育士・延長保育補助員・看護師
内容 園児の保育および健康管理などに関する業務

勤務場所 市立保育園

申込み 写真1枚(縦4cm×横3cm)、各資格証のコピーをお持ちの上、こども保育課へ直接(申し込みの場合は、事前にお電話ください)。

その他 勤務時間や報酬などの詳細は、お問い合わせください。短時間保育士および看護師は平日のみの勤務です。

問合せ こども保育課

☎0562・92・1120

募集職種 交通指導員

業務内容 学童の登下校時における交通指導、保育園での交通安全教室などの教育活動
勤務時間 午前7時20分〜8時20分および午後1時〜4時30分(学校休校日などで変更有)※要相談
休日 土曜・日曜日、祝日、小学校の春休み・夏休み・冬休み(勤務の指示がある日を除く)有給休暇制度有

勤務場所 通学路交差点ほか

募集人数 1人

報酬 1時間1073円(交通費は市の規定による)

申込み 写真1枚(縦4cm×横3cm)をお持ちの上、防災防犯対策課へ直接。後日面接を行います。

問合せ 防災防犯対策課

☎0562・92・8305

催し・講座

市民歩け歩け運動

生涯学習課文化・スポーツ係

☎0562・92・8317

とき 6月4日(日)午前7時〜

8時(雨天決行)

集合 二村山地蔵尊前

※保険などへの加入はしていません。自己責任で事故やけがに注意してください。

●受付などのボランティアを行っているだけの人を募集しています。興味のある人は生涯学習課までご連絡ください。

民踊講習会

生涯学習課生涯学習係

☎0562・92・8317

とき 6月21日(水)午前10時〜

正午

ところ 市商工会館イベントホール

対象 市内在住・在勤・在学の

の人

定員 50人(先着順)

参加費 テキスト代500円

(講習日に徴収)

講師 日本民踊研究会 会長

可知豊親氏ほか市内在住師範

内容 どんとこいブギ!、ま

つのき小唄、令和おどり、と

よあけ音頭ほか

持ち物 運動ができる服装、

うちわ、踊り用の草履、運動

靴など

申込み 5月8日(月)から生涯

学習課へ直接

二村山の里山保全活動と自然観察会

二村山豊かな里山づくりの会

(浅野)

☎090・9904・4924

○里山保全活動

野生ツツジ復活などをめざし、雑木林の整備を実施しています。

とき 5月7日(日)、21日(日)

午前8時〜11時

集合 県道沿い二村山駐車場

作業 常緑樹の間引き、草刈

り、竹の除去など

持ち物 タオル、水筒、あ

ばのこぎり、鎌など

※長袖着用

○自然観察会(月例)

とき 5月28日(日)午前8時〜

正午

集合 県道沿い二村山駐車場

内容 野鳥や植物の観察

持ち物 あれば双眼鏡、ルー

ペ(虫眼鏡)、図鑑など

○会員募集中

個人、団体などでも会員

になれます。まずは行事に

参加ください。



株式会社 **ナカノ金物** 広告

Makita 下取りセール!

エンジンから充電へ買替えませんか当社指定充電刈払機購入で、エンジン刈払機を

6,000円にて下取りします。

数量限定詳しくは、お問い合わせ下さい。

電話 93-1017 住所 三崎町三崎4-5 PayPay 使えます!

防災 防犯は

安全・安心

123チャンネル 広告

東名局 ☎0120-441061

CCNet CCNet株式会社 名古屋市中区栄一丁目103番地

6月1日は 人権擁護委員の日

問合せ 秘書広報課秘書広報係
☎0562-92-8360

人権擁護委員による特設相談所を開設します。相談は無料です。お気軽にご相談ください。

とき 6月6日(火)午前10時～午後3時
(正午～午後1時を除く)

ところ 市役所新館3階会議室10

内容 いじめ、偏見、差別、
ハラスメントなど



人権イメージキャラクター
人KENまもる君・人KENあゆみちゃん

脂肪燃焼エクササイズ

福祉体育館

☎0562・93・5001

開催期間 6月～10月

とき 午前11時～11時50分

ところ 福祉体育館剣道場

対象 高校生を除く18歳以上

※住所は問いません

申込み 5月1日(月)～10日(水)

(必着)に、往復はがき(次の「ゆつくり朝ヨガ」往復はがきの書き方参照)に必要事項を記入の上郵送、(1教室1人1枚。何教室でも受講可)または福祉体育館ホームページ (<https://toyoke-fukushi-taikun.com>) から

受講決定 5月16日(火)以降に

返信はがき、またはメールにてお知らせします。

※応募者多数の場合は抽選。

追加募集 定員に満たない教室は追加募集をします。

5月27日(土)午前9時受付開始

(先着順)。空き状況は5月

26日(金)に公開します。

受講料支払日 5月16日(火)～

25日(水)※月曜休館

受講決定者は、決定通知と

受講料を持って福祉体育館にて

受講料をお支払いください。

支払期間中に手続きのない場

合は当選無効となります。

注意事項

①子ども連れでの受講はできません。

②受講中のけがに関して、指

定管理者の保険が適用されま

令和5年度 脂肪燃焼エクササイズ 開催一覧

開催日	曜日	回数	定員	受講料
6月10日	土	10回	20人程度	3,500円
6月24日				
7月8日				
7月29日				
8月19日				
8月26日				
9月9日				
9月30日				
10月14日				
10月28日				

※日程などは、都合により変更となる場合があります。

ゆつくり朝ヨガ

福祉体育館

☎0562・93・5001

とき 6月10日(土)午前7時30

分～8時30分(雨天中止時の

予備日6月24日(土))

ところ 勅使テニスコート

対象 中学生以上※住所は問

いません

定員 25人(先着順)

料金 1回500円

持ち物 運動ができる服装、

ヨガマット、飲み物

申込み 5月1日(月)～10日(水)

(必着)に往復はがきに必要

事項を記入の上郵送、または

福祉体育館ホームページ ([URL](https://toyoke-fukushi-taikun.com))

<https://toyoke-fukushi-taikun.com>)から

受講決定 5月16日(火)以降に

返信はがき、またはメールに

お知らせします。

※応募者多数の場合は抽選。

追加募集 定員に達してい

ない場合は追加募集をします。

5月27日(土)午前9時受付開始

(先着順)。空き状況は5月

26日(金)に公開します。

往復はがきの書き方

往信(表)	返信(裏)	返信(表)	往信(裏)
63 往信 470-1123 豊明市福祉体育館内 一教室名一係行	※返信欄ですので 記入しないでください	63 返信 0000-0000 申込者住所 (建物名・室まで) 申込者氏名様	教室名・住所 郵便番号・ふりがな 年齢 電話番号

お気軽にご相談ください!

- 相続
- 遺言書作成
- 贈与の登記
- 担保抹消
- 成年後見



吉川司法書士事務所
司法書士 吉川 豊
(愛知県司法書士会所属)
豊明市西川町島原 2-2-103
TEL 0562-91-4350



はこべる便利屋ハコビット

安心地元の便利屋さん
ちょっとしたお困りごとお電話ください。



豊明市在住、三崎小・豊明中・豊明高出身の梅本が対応致します。
不用品の片付け、草刈り、ゴミ屋敷の片付けなど、何でもお任せください!

☎0120-553-928 (24時間受付)
豊明市西川町善波 10-1 (直通) 090-1297-9447



お知らせ

税

保険・年金

防災・安全

教育

募集

催し・講座

その他

5月1DAYレッスン

福祉体育館

☎0562・93・5001

とき リンパストレッチ

5月13日(土)午後1時〜【ザ・

サーキット】5月27日(土)午後

1時〜

ところ 福祉体育館会議室

対象 中学生以上※住所は問

いません

定員 15人(先着順)

料金 1回300円

持ち物 運動ができる服装、

室内用シューズ、ストレッチ

マット、飲み物

申込み 当日福祉体育館会議

室にて受け付け

アルコール依存症家族教室

桶狭間病院藤田こころケアセ

ンター医療福祉相談室

☎0562・97・1361

とき 5月13日(土)午後2時〜

4時※毎月1回第2土曜日

ところ 桶狭間病院藤田ここ

ろケアセンター5階講義室

対象 アルコール問題でお悩

みのご家族

内容 医師、看護師、心理士、

作業療法士、精神保健福祉士

の専門職による講義とフリ

トーク

参加費 1人500円(資料

代、お茶代)

申込み 開催1週間前までに

電話にて。それ以降は要相談。

※開催などの詳細は、同病院

ホームページをご確認ください。



語ってみよう!

はじめての読書会

図書館

☎0562・92・4946

読んだ本の感想を自由に語

り合い、楽しく豊かな時間を

過ごしましょう。

【第1回】

とき 6月3日(土)午後1時30

分〜3時

テーマ 安部龍太郎「家康」

1・2巻(文庫) 幻冬舎また

は「家康(自立編)」幻冬舎

【第2回】

とき 6月17日(土)午後1時30

分〜3時

テーマ アガサ・クリス

ティー「五匹の子豚」早川書

房

※各テーマの本を自分で用意

し、読んでください。

※図書館所蔵の本は1週間貸

出可(申込時に要予約)

ところ 図書館2階会議室

持ち物 自分が読んだ本(持

参できる人のみ)

対象 高校生以上

司会 書評家 大矢博子氏

定員 各回10人(先着順)

申込み 5月3日(水・祝)

午前9時から図書館へ電話ま

たは直接

読み聞かせボランティア

養成講座

図書館

☎0562・92・4946

とき 6月15日(木)午前10時〜

正午

ところ 図書館2階会議室

対象 読み聞かせに興味のあ

る人

定員 15人(先着順)

講師 榎木輝美氏

内容 科学の絵本の読み聞か

せのコツを学びます。

申込み 5月17日(水)午前9時

より図書館へ電話または直接

えいごでおはなし会

図書館

☎0562・92・4946

英語が初めての子ども大歓迎。

みんなで英語の絵本や歌を楽

しもう。

とき 5月28日(日)午前11時〜

11時30分

ところ 図書館2階視聴覚室

対象 幼児〜小学生

申込み 不要

出演 ティンカーベル

令和5年度子育て支援員研修

こども保育課保育係

☎0562・92・1120

ところ 桜花学園大学、名古屋

短期大学(心肺蘇生法は豊

明消防署で行います)

申込み 受講申込書(こども

保育課に設置、または市ホ

ムページからダウンロード

可)に必要事項を記入の上、

こども保育課へファックス

(FAX)0562・92・116

8)または直接

その他 日時や申込期間など

の詳細は、お問い合わせいた

だくか、市ホームページをこ

確認ください。

読むだけでなく聞く広報もあります

声の広報

問合せ 秘書広報課秘書広報係 ☎0562-92-8360

音訳ボランティア「草笛の会」協力のもと作成された、広報とよあけの音声データを、市ホームページで公開しています。

ぜひご利用ください。



〈市ホームページ〉

親同士のお見合い交流会

同じ思いを持つ親御様同士の「お見合い交流会」です

日時: 6月25日(日) 10:00~

対象: 未婚のお子様を持つ親御様 (女性 30~40歳 男性 35~45歳)

参加費: お1人 6,500円(税込) (ご夫婦でも同額です)

場所: 名古屋市公会堂3階第4集会室

お気軽にご連絡ください

広告

主催: 結婚相談所ムスベル

☎052-253-6636

広告内容に関するお問い合わせは直接広告主へ

税

保険・年金

防災・安全

教育

募集

催し・講座

その他



人権擁護委員を委嘱
秘書広報課秘書広報係
☎0562・92・8360
令和4年12月定例会月議会で、近藤厚子氏（沓掛町）が議会の同意を得て、法務大臣より委嘱されました。
任期は、令和5年4月1日から3年間です。



図書館
☎0562・92・4946
南部（前後駅前）公民館の改修工事に伴い、5月15日（月）から図書室は閉室します。ただし、予約本の受け取りと本の返却は通常通り行います。

その他

南部（前後駅前）公民館
図書室の閉室について



教育長の任命
秘書広報課人事係
☎0562・92・8360
令和5年3月定例会月議会で藤井和久氏（日進市赤池）が議会の同意を得て、任命されました。
任期は、令和7年7月31日までです。



〈大鹿千鶴氏〉

行政相談委員を委嘱
秘書広報課秘書広報係
☎0562・92・8360
梶山鋭一氏（沓掛町）、大鹿千鶴氏（新田町）が総務大臣より委嘱されました。
任期は、令和5年4月1日から2年間です。

花と緑のフェスタ

とき 5月13日（土） 午前10時～午後2時
※荒天中止
ところ 大蔵池公園 【臨時駐車場 落合公園ひろば】

問合せ 都市計画課都市施設係 ☎0562-92-1114
豊明臺地・都市公園パートナーズ ☎0562-57-0406

内容

木を植えよう 緑化木配布（午前11時30分～・午後1時30分～ 各50本）
お花と触れ合おう！花壇植え付け体験（限定50苗）
春の園芸シーズン到来♪花苗販売
オーガニックの新鮮野菜販売！ teranova-てらのば-
観葉植物と手作り雑貨販売 Kamille-カミルレ-
こだわりの焼きたてパン販売 むぎの花
盛り上がりよう♪ 星城高等学校ダンス部 午前10時30分～
大迫力の演奏！豊明太鼓 双峰会 午前11時30分～
グルメも！キッチンカーもくるよ♪
やってみよう クイズラリー&楽しい工作

歴史民俗資料室からのお知らせ

開室日 毎週金曜・土曜日 午前10時～午後4時

●収蔵展示室の公開

歴史民俗資料室がリニューアルオープンして1年となります。これを記念して、民具を中心とした収蔵展示室の公開を1日限定で行います。

とき 5月6日（土） 午前10時～午後4時

●常設展示室「桶狭間の戦いコーナー」「豊明の歴史コーナー」の一部展示替え

今年の大河ドラマにちなんで、桶狭間の戦いにおける松平元康（のちの徳川家康）の動向について記述された関係資料を順次紹介します。

期間 5月6日（土）～6月30日（金）

ワークショップ

●沓掛城址を散策しよう

歴史研究会メンバーの案内で、沓掛城址周辺を散策します。

とき 5月13日（土）※少雨決行
集合 午前9時30分文化会館正面入口
解散 午後0時30分文化会館正面入口
定員 40人（先着順）
申込み 5月11日（木）午後5時までに生涯学習課へ電話にて

●昔の道具体験「石臼を使ってみよう」

とき 6月10日（土）
午前10時30分～午後3時
ところ 共生交流プラザ「カラット」
南館1階体験学習室

問合せ 生涯学習課文化・スポーツ係
☎0562-92-8317



～流す・貯める・浸み込ませる・安全に避難する～

大雨から守ろう大切な町

問合せ 土木課土木係 ☎ 0562-92-1116

● 豊明市の取り組み

- 市では、大雨に対する治水対策に取り組んでいます。
雨水貯留施設の設置により、浸水の被害が軽減します。

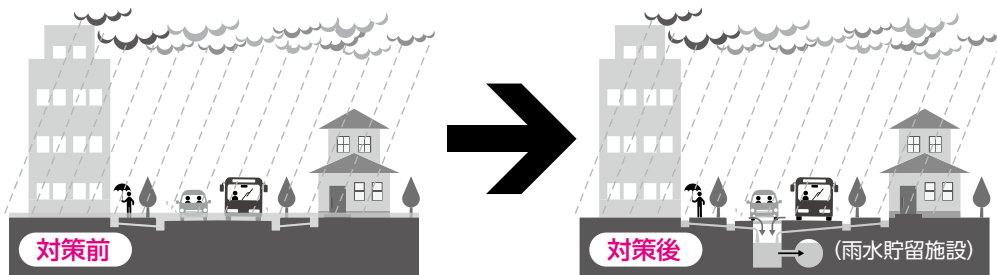

雨水対策のイメージ

- 令和4年度策定したロードマップ(事業計画)に基づき順次進めています。

施策	R3	R4	R5	R6	R7	R8	R9～
①ため池の改修事業	継続実施中						
②田んぼダム治水対策事業		試験施工	検証	申請(工事)開始			
③防災調整池治水対策事業	土木課(上段)		基本計画・基本設計	詳細設計	工事発注準備(支障移転等)	工事	工事
	下水道課(下段)		基本計画	基本設計	詳細設計	工事発注準備(支障移転等)	工事開始
④河川の掘削	継続実施中						
⑤治水対策制度、防災対策及び啓発活動(雨水貯留施設浸透施設補助金)	継続実施中						

【防災調整池】(下水道課)
【設置場所】吉池公園、井ノ花公園
中央公園、大久伝公園
【終了見込み年度】令和18年度

これからさらに取り組むイメージ図

施策① ため池の改修事業

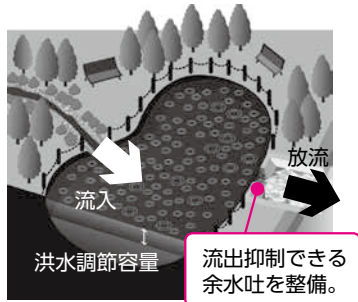

施策③ 防災調整池治水対策事業



施策② 田んぼダム治水対策事業

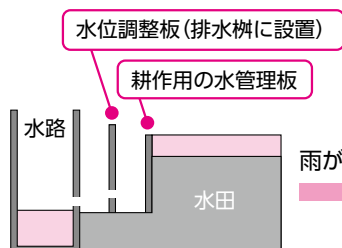

水位調整板により5cm多く雨水を溜めることができる。
オリフィス孔(φ50)から常時排水されるため、溜まったままにならない。



図:安城市提供



排水量少ない 排水量多い

これまでの取り組み

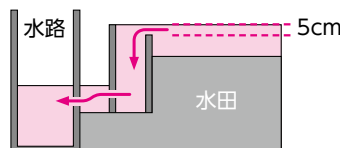
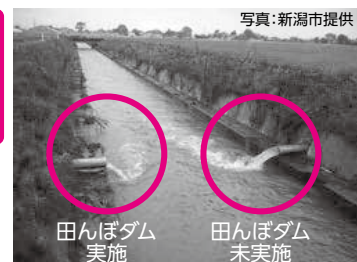
施策① ため池の改修事業
(二ツ池、大狭間上池、三崎池、鶴根北池、住吉池、濁池)

除塵機の自動化(根崎)



二ツ池の洪水調整機能設置



大狭間上池の洪水調整機能設置



施策④ 河川の堆積土砂掘削(井堰川沓掛町下高根から沓掛小付近)

施策⑤ 防災対策および啓発活動

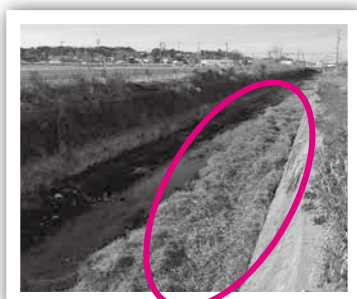

着手前(堆積土砂が多い)



着手後(堆積土砂の撤去完了)



もっと治水情報

境川・逢妻川・猿渡川流域の総合治水対策

境川・逢妻川・猿渡川の流域は「特定都市河川流域」に指定されています。
以下の点に注意してください。

- ▶ 500㎡以上の土地で雨水がしみ込みにくくなる行為(雨水浸透阻害行為)は
県知事の許可が必要です。
- ▶ 許可にあたっては、技術基準に従った雨水貯留浸透施設の設置が必要です。
問合せ 尾張建設事務所河川整備課 ☎052-961-4498

ビジュアルボードフェアの開催

総合治水を理解してもらうために、図や写真を用いたパネルの展示を行います。
とき 6月2日(金)～8日(木)(土曜、日曜日を除く)
ところ 市役所本館2階エスカレーター横

問合せ

治水全般、水田の利活用、調整池の計画
調整池の計画
防災対策、啓発活動

土木課土木係
下水道課工務係
防災防犯対策課防災・消防係

☎0562-92-1116
☎0562-92-1126
☎0562-92-8305

教えてマツタマン!

～第65回 ポイ捨てのないきれいなまちを目指して～
 問合せ 環境課ごみ減量推進係 ☎0562-92-1113



環境課では区・町内会で行う清掃活動に対して、ごみ袋の提供や集めたごみの回収をサポートしています。ぜひご活用ください(事前に申請が必要です)。



絵: 豊明高等学校イラストレーション部 伊藤亜美さん

オオキンケイギクは「特定外来生物」です

オオキンケイギクは、5～7月ごろにかけてコスモスに似た鮮やかな黄色の花を咲かせ、道路沿いや河川敷でよく見られます。しかし、きれいな花だからといって自宅の庭や花壇に植えてはいけません。

オオキンケイギクは繁殖力が強く強健なため、日本に昔からある植物を駆逐してしまうことから「特定外来生物」に指定され、栽培などが禁止されています。

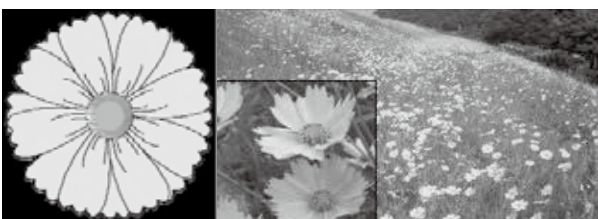

問合せ 環境課環境保全係 ☎0562-92-1113

「けし」についてお願い

「けし」の間には、麻葉の原料となるため法律で栽培が禁止されているものがあります。禁止されているけしは4月上旬～中旬ごろにつぼみが出始め、5月ごろに淡紫色、赤色の花(セティゲルム種)や、白、赤、紫色などの花(ソムニフェルム種)が咲きます。これらは葉の付け根の茎を抱き込んでいるのが特徴です。観賞用として誤って園芸店で販売されたこともあり、ご自宅の庭だけでなく、道路端や空き地で禁止されている「けし」を見つけた場合は、抜き取らずに瀬戸保健所までご連絡をお願いします。

開花、結実する頃の状態

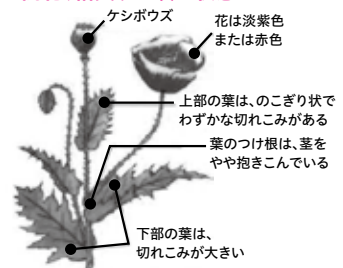

問合せ 瀬戸保健所環境・食品安全課 ☎0561-82-2197



<SDGs説明>

雨天 決行

環境フェスタとよあけ



豊明市共生交流プラザ

カラット

と き 5月21日(日)午前11時～午後3時

と ころ 共生交流プラザ「カラット」

※駐車場は限りがありますので、可能な限りひまわりバスなどをご利用ください。

テ ー マ “はじめよう!エコ・アクション”

クイズ、ゲーム、ごみ拾い大会など体験型のブースが今年もたくさん。環境に良い取り組みや活動について楽しく知って・体験して・実践しよう! パッカー車、バス、ショベルカー、水素自動車もくるよ!



燃料電池自動車MIRAIの展示
(県環境局地球温暖化対策課)

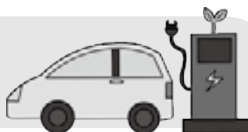

自転車発電機・省エネ行動パネル展示
(あいち COOL CHOICE)



パワーショベル展示・ペットボトル工作
(県産業資源循環協会尾張北支部 (リョクリン))

資源分別クイズ
(中西)

環境と健康について
(南医療生活協同組合)

プラスチックと紙資源分別ゲーム
(豊明市おたがいさまセンターちゃっと)

太陽光発電実験模型・なってみよう中電マン
(中部電力パワーグリッド)



子ども服交換市
(子ども服交換市)

豊明エコキッズ活動紹介
(豊明エコキッズ)

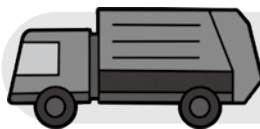

パッカー車 乗車体験&記念撮影
(トヨタエユニティ)

おもちゃの修理
(豊明おもちゃ病院の会)



ごみえる活動
(日本ボーイスカウト愛知連盟豊明第1団)

ガス管で万華鏡を作ろう
(東邦ガスネットワーク)

リサイクル物で作る工作体験
(桜花学園大学・名古屋短期大学 ローターアクトクラブ)

ちびっこ運転士体験
(名鉄バス)

エコ・アクションすごろく色塗り
(豊明高等学校イラストレーション部)

リサイクル土の無料配布
(愛知豊明花き地方卸売市場)

ダンボールコンポスト案内・植物の種配布
(環境課・豊明福祉会メイツ)



まちをキレイにして会場に行こう!

ポイ捨てごみなどを拾って来場してくれた人にはオリジナルグッズやエコグッズが当たる**抽選券**(環境ビンゴ)をお渡しします! 抽選会は中央広場会場で午後1時45分から開催。

(協力: 桜花学園大学・名古屋短期大学 学生会)

軽トラ市による飲食ブース、スタンプラリーが今年もあるよ! 僕たちマッタマンショーも開催!

みんな、遊びにきてね!



JAあいち尾東 阿野支店 ボカシ配布終了のお知らせ

6月9日(金)にJAあいち尾東農業協同組合阿野支店の閉鎖に伴い、ボカシの配布は5月30日(火)を最後に終了します。右記の4か所では引き続き配布を行いますので、ご利用ください。

南部宮農センター

沓掛町西田12

豊明フレッシュセンター

西川町広原28-1

豊明西部産直センター

新栄町3-328

環境課

新田町子持松1-1

ボカシは密閉型の生ごみ堆肥化容器で使用するものです。

畑に直接まいても肥料の効果はありません。

問合せ 環境課ごみ減量推進係 ☎0562-92-1113

健康長寿のひけつ



<SDGs説明>

共生交流プラザ「カラット」へ行こう!

令和4年度にオープンした共生交流プラザ「カラット」では、たくさんの教室が開催されています。北館2階総合受付にて、駐車券認証を受ければ駐車場も4時間無料です。ぜひ参加しませんか?

全教室共通事項

無料
予約不要
駐車場あり
飲み物持参

◆簡単なジャズダンス教室

歌謡曲にあわせて振り付けする楽しいダンスです。

講師 JDAC認定ダンス指導員 鈴木純子氏

とき 第1金曜日午前10時～11時(午前9時30分受付開始)

ところ 共生交流プラザ「カラット」南館3階研修室

対象 市内在住のおおむね65歳以上の人

定員 40人程度

■ 令和5年度上半期 予定

6月2日・7月7日・8月4日・9月1日 ※5月は休み



簡単なジャズダンス教室の様子

◆口腔体操教室

体操やウォーキングはしているが、お口の体操はしていないという人はぜひご参加ください。

対象 市内在住のおおむね65歳以上の人

■ 令和5年度上半期 予定表

共生交流プラザ「カラット」 南館3階研修室 定員45人程度		曹源寺(栄町内山45) 定員25人程度 持ち物:上靴		
毎週火曜日(月4回) 午前10時～11時 (午前9時30分 受付開始)	5月2日・9日・16日・23日	5月15日	毎月第3金曜日 午前10時～11時 (午前9時30分 受付開始)	5月19日
	6月6日・13日・20日・27日	6月19日		6月16日
	7月4日・11日・18日・25日	7月休み	7月21日	
	8月1日・8日・22日・29日	8月21日	8月18日	
	9月5日・12日・19日・26日	9月休み	9月15日	
	毎月第3月曜日 午後2時～3時 (午後1時30分 受付開始)			

曹源寺でも
やってるよ



申込み・問合せ 長寿課地域ケア推進係 ☎ 0562-92-1261

令和5年度 成年後見セミナー

『「天国からの手紙」～後悔しない人生を送るために～』

成年後見制度は、認知症や知的障害、精神障害などによって物事を判断する能力が十分でない人について、本人の権利をまもる援助者(成年後見人など)を選ぶことで、本人を法的に支援する制度です。

尾張東部権利擁護支援センターは、成年後見制度の利用を通して、一人ひとりのゆたかに生きる権利をまもっていきたくと考えています。

とき 6月9日(金)午後1時30分～4時(開場午後1時) ところ 日進市民会館小ホール(日進市折戸町笠寺山62-3)

内容 [第1部] 落語講演「天国からの手紙」 生島清身氏(社会人落語家・行政書士)

[第2部] 講演「～私らしく生きるために～ 成年後見制度の活用」 加藤淳也氏(弁護士)

定員 150人(事前申込必要) 対象 どなたでも 参加費 無料 その他 手話、要約筆記あり。

申込み・問合せ 6月2日(金)までに電話、ファックス、またはホームページからお申し込みください。

特定非営利活動法人 尾張東部権利擁護支援センター「あすライツ」

☎0561-75-5008 FAX 0561-75-5088 URL <https://owaritoubu-kouken.net>



ご家族で同居・近居されるみなさまを応援します

高齢のご家族やお子さん世帯と一緒に、または近くに住むことで、互いに見守りのできる環境を整えるために新しく住宅を取得する人に対して、家屋の固定資産税相当額の一部を補助します。

令和3年度・令和4年度に申請した人も、再度申請していただく必要があります。



多世代同居・近居に係る固定資産税相当額一部補助事業

主な条件	<p>次のいずれの条件も満たすこと。</p> <p>①申請者もしくはその配偶者のいずれかの親世帯や祖父母世帯もしくは子世帯や孫世帯と同居、または近居するために、市内に新たに住宅を取得する人</p> <p>②令和2年1月2日以降に市内で新たに住宅を取得し、取得した住宅が令和3年度以降新たに固定資産税の賦課を受ける対象となった人（共有名義の人を含む）で、補助期間内は市内に定住し、同居や近居の形態を継続すること</p> <p>③分家の要件などで都市計画法による許可を受けて建築された住宅でないこと</p>
補助額	新たに住宅を取得した年の翌年度からの家屋の固定資産税相当額とし、7万円を限度とする。
補助期限	新たに住宅を取得した年の翌年度から3年間
申請期限	12月20日(水)まで
提出書類	<p>①豊明市多世代同居・近居に係る固定資産税相当額一部補助金交付申請書</p> <p>②申請者世帯および同居または近居世帯全員の住民票（発行日から3か月以内で各1部）</p> <p>③申請者世帯および同居または近居世帯の親族関係を証明する戸籍謄本（発行日から3か月以内で各1部）※2回目以降の申請の人は不要</p> <p>④同意書および市外からの転入の場合は、前住所地での市町村税の完納を証明する書類※2年度目以降の申請時も、同意書の提出は必要（前住所地での完納証明書は不要）</p> <p>⑤固定資産税の納税通知書または固定資産税（家屋）の課税証明書など</p> <p>⑥固定資産税を納付したことを示す書類（領収書または通帳の写し、納税証明書のいずれか1つ）</p> <p>※スマホ決済における納付は、決済完了画面を印刷してください。</p> <p>⑦前年度の交付決定通知書（初年度は除く）</p>
申請様式	都市計画課で配布、または市ホームページからダウンロード可
申請方法	都市計画課へ必要書類をお持ちの上、直接提出。

問合せ 都市計画課計画建築係 ☎ 0562-92-1114

届けよう あなたの声を 市長まで ~市長への手紙・ファックス・Eメールのご案内~ 問合せ 秘書広報課秘書広報係 ☎0562-92-8360

市民のみならずから広く市政に関するご意見・ご提言をお聴きし、市政に反映させるため、「市長への手紙・ファックス・Eメール」の制度があります。
豊明市を「みんなであつなぐしあわせのまち とよあけ」にできるよう、みなさまの声を直接、市長に届けてみませんか。

提出方法	
手紙	市内公共施設に設置されている専用はがきに記入の上、投函。また、専用はがき以外でも受け付けますので、〒470-1195（住所不要）豊明市長（秘書広報課）宛てに郵送。
ファックス	任意の用紙に必要な事項を記入の上、送信。 FAX ☎0120-056-260（通話料無料） FAX 0562-92-7337（通話料有料）
Eメール	市ホームページトップページ内の「市長へのEメール」コーナーを選択し、入力フォームに必要な事項を入力の上、送信または直接メール（E-mail shicho@city.toyoake.lg.jp）へ送信。

手紙・ファックス・Eメールいずれの方法も任意の様式でも受け付けていますが、回答の送付や内容確認のため、次の事項を必ずご記入ください。
・住所 ・氏名 ・電話番号 ・返信希望の有無

消費生活情報コーナー

ひとこと助言

周囲の人も見守ろう



見守るくん

布団の処分や点検を口実にした強引な訪問販売に注意!

「処分してもよい布団はないか」と男性が訪問してきたので、2階の押し入れにある座布団を引き取ってもらうことにした。すると、業者が勝手に**上がり込んで**押し入れを開け、座布団ではなく**羽毛布団**などを勝手に出し「このままではダメになってしまうので、**リフォーム**したほうがよい」と熱心に勧めてきた。根負けして約13万円の契約をしてしまった。年金暮らしの身には**高額**過ぎて支払えない。(80歳代)



- 「処分してもよい布団はないか」などと訪問されても、安易に家の中に入れてしまわないようにしましょう。家の中にあげると、点検を強いられたり、布団の購入やリフォームの契約を勧められたりする恐れがあります。
- 布団の処分は事業者ではなく、自治体のルールに従って処分しましょう。
- 事業者の来訪は、なるべく一人に対応せず、一度帰ってもらうなどして、家族や周囲の人などに同席してもらいましょう。
- 家族や周囲の人は、高齢者の家に不審な訪問者が来ていないか、いつもと違う様子はないかなど、気を配りましょう。
- クーリング・オフや契約の取り消しができる場合があります。しつこく勧誘され恐怖を感じたときや困ったときは、最寄りの警察やお住まいの自治体の消費生活センターなどにご相談ください(警察相談専用電話「#9110」、消費者ホットライン188)。

消費生活相談についての詳細は、P33をご覧ください。

本文イラスト:黒崎 玄 見守り新鮮情報 第446号(2023年3月7日)発行:独立行政法人国民生活センター

問合せ 市消費生活センター ☎0562-85-3712



NEWS119 尾三消防

豊明市・日進市・みよし市・長久手市・東郷町を管轄する尾三消防組合からのお知らせです。

火災・救急は
119

消防車や救急車が必要なときは、遠慮なく119番へ通報してください。通報時は、指令員の指示に従い、慌てず・落ち着いて・ゆっくり話してください。聞いた内容から、場所を特定し、必要な車両を出動させます。

119番通報の方法

- ① 固定電話(家や店などの電話)
- ② 携帯電話
- ③ NET119緊急通報システム(聴覚や発話の障がいにより、音声通報が困難な人を対象)
※事前登録が必要です。消防本部指令課、インターネットから登録申請できます。
詳しい登録・操作方法などは、尾三消防組合ホームページでご確認ください。
- ④ 緊急通報ファックス(聴覚や発話の障がいのため、音声通報が困難な人や、急に声が出せなくなった時などが対象)
※緊急通報ファックス用紙が尾三消防組合ホームページ内にありますので、ご利用ください。
- ⑤ 緊急通報システム
※登録は、市社会福祉協議会(☎0562-93-5051)へお問い合わせください。

問合せ 尾三消防本部指令課 ☎0561-38-5119



NET119
緊急通報システム



尾三消防組合
ホームページ

市民による市民のための市民講座



とよあけ市民大学 「ひまわり」からのお知らせ

● 開校11年目前期講座開催中

前期講座が始まりました。講座に空きがあればお申し込みできますので、事務局にお問い合わせください。

● 受講生に称号認定証授与(3月15日現在)

称号	取得単位	認定者	累計	称号	取得単位	認定者	累計
学士	10	55	742	博士	40	11	79
修士	20	35	322	名誉博士	120	1	1

* 学士認定者には「講座体験1日無料チケット」を、修士・博士・名誉博士認定者には今回「はるのうさぎ」さんの「お菓子引換券」を講座開催時にお渡ししています。使用期限がありますのでご確認ください。

● 講師へ感謝状授与(6期以上12単位を与えた講師)

加藤友江	着付け他装 帯結び	ドナルドギブソン	英会話I・II
よでん圭子	アートなデッサン画	深谷十三江	アートフラワー
小代逸子	日舞でフィットネス他	桜井敏彦	切り絵の楽しみ方
佐藤幸子	やさしいピラティス	せとぐちまゆみ	己書
川井恵里子	全身調整ヨガ	山下ひろみ	ミラクルストレッチ他

毎期、充実した楽しい講座開催をありがとうございます。

とよあけ市民大学「ひまわり」…とは?

“市民による市民のための市民講座”です。今まで行政中心だった講座を市民と行政が協働して運営しています。市民の誰もが講師になって教え、生徒になって学ぶ、市民の楽しい交流の場が広がっています。

● ゴールデンウィークのお休みについて

事務局は、5月1日(月)、2日(火)の両日お休みをいただきます。

予告

講座体験フェスティバル
～10周年記念祭～

と き 7月8日(土)
と ころ 文化会館ギャラリー、小ホール

詳細は後日お知らせします

初夏の句
好まぬだけ
水と遊んでみる海月
かみきり

初めての俳句を一緒に
(次回5月15日)

とよあけ市民大学「ひまわり」
共生交流プラザ「カラット」北館2階総合受付内

☎ 0562-92-8817
午前10時～午後2時
(土曜・日曜日、祝日除く)

とよあけ市民大学「ひまわり」

パナー広告 募集 中 PRと市民の生涯学習活動への社会貢献としてお力添えください

とよあけヘルシーレシピ
認定 No.123
第2次



とよあけヘルシーレシピ

【個人部門 考案:豊明高等学校 山本青葉さん

とよあけ健康21計画

バインミー風 和風サンドウィッチ

野菜1人
80g



● 材料(2人分)

- ・きゅうり 50g(1/2本)
- ・にんじん 75g(1/2本)
- ・レタス 30g(小2枚)
- ・青じそ 5枚
- ・サラダチキン 1/2枚
- ・マヨネーズ 適量
- ・練りみそ(みそを甘辛くした調味料) ... 適量
- ・フランスパン 1/2本

● 作り方

- ①きゅうり・にんじん・レタス・青じそを千切りにし、しっかり水気を切る。
- ②サラダチキンを一口大に手でほぐし、①・練りみそ・マヨネーズを合わせて和える。
- ③フランスパンを半分に切り、具をはさめるように横に切れ込みを入れる。
- ④フランスパンに②をたっぷりはさみ、出来上がり。

バインミーとは?

ベトナムで人気の、小さなフランスパンに具をはさんだサンドイッチです。

とよあけヘルシーレシピを募集しています。この他の認定レシピは、市ホームページに掲載しています。

とよあけヘルシーレシピ

問合せ 健康推進課健康推進係 ☎0562-85-3009

伝言板 市民のみなさまからの情報です。

さつま芋の体験農園 家族、グループで体験してみませんか

と き 5月21日(日)午前10時～正午(予備日5月28日(日))
と ころ 間米町純堀
定 員 25家族(グループ)※先着順
参加費 1家族(グループ)800円(苗代は別途負担)
内 容 さつまいも栽培(苗の植付から収穫まで)
申 込 み 5月5日(金・祝)までに往復はがきへ代表者の住所、氏名、電話番号、参加人数を記入の上郵送
胎せ申込み 〒470-1125 三崎町中ノ坪9-3 環境研究所豊明
☎0562-93-3044 E-mail kankyo-toyoake@feel.ocn.ne.jp

バレーボール広場

と き 5月6日(土)・20日(土)午後7時～9時
と ころ 栄小学校体育館
対 象 小学4年生～中学3年生
参加費 1回500円
胎せ申込み E-mail gacorujas.info@gmail.com



伝言板の
原稿を募集
しています

掲載
できない
内容

- ・ 営利、宗教、政治、公序良俗に反するもの
- ・ 入場料、参加費、会費(月換算)が1,000円を超えるもの
- ・ 求人、求職に類するもの
- ・ 事業者、指導者などが生徒を募集するもの

募集規定

- ・ 申し込みはメール、ファックスまたは直接。
- ・ 掲載の申込期限は広報に記載します。
- ・ 申込多数の場合は、市内の催し、団体を優先します。
- ・ 内容は調整する場合があります。

掲載号 2023年7月1日号 締切日 5月15日(月) 申込み 秘書広報課秘書広報係 ☎0562-92-8360 FAX 0562-93-7736 E-mail koho@city.toyoake.lg.jp

ふあみさぽ提供会員講習会

子どもの一時的預かりや送り迎えなどの手助けをしてくださる提供会員を募集しています。
空いている時間に地域の子育て支援をしませんか。講習を受けた後に登録できます。

対象 市内在住でお手伝いを希望する人 **申込み** ファミリー・サポート・センターへ電話にて

	とき	講習内容	ところ
5月19日(金)	午前 9時～10時	ふあみさぽのシステム説明	市役所 新館1階 会議室6
	午前10時～11時	子どもの事故予防	
	午前11時～正午	子どもの心肺蘇生法	

問合せ ファミリー・サポート・センター ☎0562-92-5515

病後児保育室「えがお」利用登録

子育て家庭の育児と仕事の両立を応援するため、病気の回復期にあるお子さんを一時保育する病後児保育事業を豊明団地店舗内で行っています。

利用を希望する場合は、事前登録が必要です。
※利用登録は毎年度更新制です。



必要書類 各公立保育園、こども保育課に設置、または市ホームページからダウンロード可。

受付場所 こども保育課または二村台保育園

その他 病児・病後児の預かりを、大府市にあるNPO法人さわやか愛知(☎0562-44-9206)に委託して行っています。依頼するには、事前に登録・面接などの手続きが必要です。詳細は、さわやか愛知へ直接お問い合わせください。

問合せ こども保育課保育係 ☎0562-92-1120

児童館からのお知らせ

5月 児童館の行事案内

場所	行事名	期間	時間	対象
ちゅうおう 中央 ☎0562-93-6601	一輪車検定	16日(火)～18日(休)	午後3時30分～	小学生
	わくわく教室	23日(火)～26日(金)	午後3時30分～	小学生
なんぶ 南部 ☎0562-97-7575	体を使って遊ぼう	22日(月)～25日(休)	午後3時30分～	小学生
	手芸をしよう	26日(金)	午後3時30分～	小学3年生以上
ほくぶ 北部 ☎0562-92-3337	あおぞらひろば	1日(月)・2日(火)	午前10時～11時 午後3時～4時	どなたでも
せいぶ 西部 ☎0562-98-2200	作ってみよう	8日(月)・9日(火)	午後3時30分～	小学生
	一輪車検定	15日(月)・16日(火)	午後3時30分～	小学生
ひまわり ☎0562-97-4331	作ってみよう	22日(月)～29日(月)	午後3時30分～	小学生
	スポーツチャレンジデー	11日(休)～25日(休)	毎週木曜 午後3時45分～	小学生
コスモス ☎0562-95-2529	壁面工作	5月中	午前9時～11時30分	幼児親子
	将棋クラブ	12日(金)～26日(金)	毎週金曜午後4時～	小学生
おおみや 大宮 ☎0562-93-8808	チャレンジ	15日(月)・16日(火)	午後3時20分～	小学生
	リズムに乗って	26日(金)	午前11時～	幼児親子

※上記行事は、変更または中止となる可能性があります。開催の有無は、各児童館にご確認ください。

子育て情報アラカルト5月



問合せ・申込み

子育て支援センター「たけのこ」(共生交流プラザ「カラット」北館2階)	☎0562-85-1501	子育て支援課おやか健やか係	☎0562-85-3950
子育て支援センター「すまいる」(内山保育園併設)	☎0562-98-2552	ファミリー・サポート・センター	☎0562-92-5515
豊明市児童発達支援センター「どんぐり」(共生交流プラザ「カラット」北館1階)	☎0562-85-6661	桜花学園大学・名古屋短期大学チャイルドエデュケア研究所	☎0562-97-1306

あそび

★子育て支援センター(時間で入れ替え制)

未就学児親子が自由に利用できます。ぜひ遊びにきてください。
 たけのこ 開所時間 月曜～土曜日(祝日を除く)午前9時～午後4時
 すまいる 開所時間 月曜～金曜日(祝日を除く)午前10時～午後3時

★子育て支援センターの主な行事

たけのこ

名称	期日	内容
はじめまして赤ちゃんの会	11日(木) 午後1時30分～	対象 令和4年12月生まれの親子 定員 10組程度 申込み 「とよあけ予約サポート」または子育て支援センター「たけのこ」に電話
0歳児あつまれ	23日(火) 午後1時30分～	対象者 0歳児と保護者 内容 ふれあい遊びと交流会 定員 10組程度 申込み 子育て支援センター「たけのこ」へ直接

すまいる

名称	期日	内容
にこにこ広場	10日(水) 午前10時15分～	親子あそびと交流会
ぴよぴよ広場	24日(水) 午後1時15分～	ふれあい遊びと0歳児親子の交流会

★桜花学園大学・名古屋短期大学子育て支援室(さくらんぼ)

子育て交流会を本学7号館1階子育て支援室(プレイルーム)で行っています。詳しくはホームページ「チャイルドエデュケア研究所」をご確認ください。

URL <http://www.ohkagakuen-u.ac.jp/koso/home.html>

まなび

★マタニティクラス「赤ちゃんの特徴を知ろう編」(定員20人)

申込み 「とよあけ予約サポート」 問合せ 子育て支援課おやか健やか係
 赤ちゃんの特徴や知られざる能力を知って、産後の生活をイメージしながら赤ちゃんを迎える準備をしませんか。希望者は妊婦体験ができます。

場所	期日	時間	対象
保健センター	26日(金)	午後1時30分～2時40分	妊婦さんとご家族

※定員になり次第締め切り

★ファミリークラス「安心プレママ!子育てサポート編」(定員10人)

申込み 「とよあけ予約サポート」 問合せ 子育て支援課おやか健やか係
 妊婦さんとご家族にこれからの生活に役立つ市の子育て情報をお伝えします。

場所	期日	時間	対象
子育て支援センター「たけのこ」	16日(火)	午後1時20分～2時30分	妊婦さんとご家族

※子育て支援センターの状況により時間変更となる場合があります。ご了承ください。

「とよあけ予約サポート」へのアクセス方法

とよあけ子育てアプリ、市ホームページ、または二次元コードより



(とよあけ予約サポート)

そうだん

各開催場所へご確認ください。

★育児相談

申込み 「とよあけ予約サポート」 問合せ 子育て支援課おやか健やか係
 ※前日までに事前予約必要

場所	期日	時間	内容
保健センター	10日(水) 17日(水) 31日(水)	午前10時～11時	身長・体重を測りながら、保健師・管理栄養士がお子さんの成長発達や子育ての相談を実施しています。
支援センター「たけのこ」	24日(水)		
持ち物: 母子健康手帳、バスタオル、おむつなどのお出かけセット			

★たのバク講演会 とにとクラブ栄養士会による講演会

場所	期日	時間	内容
子育て支援センター「たけのこ」	15日(月)	午前10時30分～11時30分	かじり食べと出汁の取り方

★親子で遊びましょう(自由参加)

親子で触れ合い遊びなどをします。日程変更がある場合がありますので、各児童館へお問い合わせの上、お出かけください。

名称	期日	時間
全児童館	18日(木)	午前10時30分～

★多胎児交流会(さくらんぼの会)

場所	期日	時間
子育て支援センター「たけのこ」	5月はお休みです	

★保育園「子育てルーム」(自由参加)

各保育園に直接お出かけください。

場所(保育園)	期日	時間
青い鳥・栄・南部・西部	9日(火)	午前10時～11時
二村台・館・中部	16日(火)	午前10時～11時
むつみ	状況に応じて実施しますので、ホームページをご確認ください。	

★幼稚園で遊ぼう(自由参加)

各幼稚園にお問い合わせの上、直接お出かけください。

場所(幼稚園)	期日	時間
暁幼稚園 ☎0562-97-1266	20日(出)	午前10時～11時30分
リジョイス幼稚園 ☎0562-92-1943	22日(月)	午前 9時45分～10時20分 1歳3か月ごろまで 午前10時50分～11時30分 1歳3か月ごろ～未就園児
豊明幼稚園 ☎0562-92-3121	10日(水) 17日(水)	午前10時～11時30分
星の城幼稚園 ☎0562-92-3751	25日(木)	午前10時～11時30分
名短付属幼稚園 ☎0562-97-1308	13日(出)	午前9時～11時30分

★離乳食講習会(前期) (①②各回定員10組)

申込み 「とよあけ予約サポート」 問合せ 子育て支援課おやか健やか係

場所	期日	時間	対象	内容
子育て支援センター「たけのこ」	30日(火)	①午後1時10分～1時55分 ②午後2時30分～3時15分	離乳食を開始するお子さんと保護者	管理栄養士の講話と試食

★離乳食講習会(後期) (①②各回定員10組)

申込み 「とよあけ予約サポート」 問合せ 子育て支援課おやか健やか係

場所	期日	時間	対象	内容
保健センター	29日(月)	①午前10時10分～10時50分 ②午前11時20分～正午	9～11か月ごろの3回食をはじめのお子さんと保護者	管理栄養士の講話と試食

★ふあみさぼ依頼会員入会説明会

場所	日時
ファミリー・サポート・センター	月曜～金曜日(祝日を除く) 午前8時30分～午後4時(随時)
子育て支援センター「たけのこ」	9日(火)午前10時30分～11時30分

※説明には1時間程度かかります。

※子育て支援センター「たけのこ」は、事前にお申し込みください。

★障がい児・発達相談

場所	期日	時間	内容
豊明市児童発達支援センター「どんぐり」	月曜～金曜日(祝日を除く)	午前9時～午後5時	・18歳未満の子どもの障害・発達に関する相談 ・障害児福祉サービスの相談や、関係機関との連絡調整および情報提供など

★その他子育てに関する相談

場所	期日	時間	内容
子育て支援センター「たけのこ」	月曜～土曜日(祝日を除く)	午前9時～午後4時	子育てに関することは、子育て支援課または子育て支援センターに相談してください。
子育て支援課	月曜～金曜日(祝日を除く)	午前8時30分～午後5時15分	

各施設は、上記以外の行事や相談も行っていますので、お気軽にお問い合わせください。

◆令和5年度 大人の女性の風しん予防接種助成制度◆

問合せ 健康推進課感染症予防係 ☎0562-85-3009

現在、妊娠を予定または希望することの多い年齢層は、風しんの抗体保有率が低い状況にあります。「先天性風疹症候群」の予防のため、令和5年度は、以下の助成対象者に限り風しん予防接種の接種費用の一部助成を実施しています。

助成対象ワクチン	風しんワクチンまたはMRワクチン(麻しん・風しん混合ワクチン)
対象者	以下の①～③のすべてに当てはまる人 ①市内に住民票を有し、妊娠を希望する女性で出産経験がない人 ②風しんワクチンなど(MRワクチン(麻しん・風しん混合ワクチン)含む)の接種歴および風しん既往歴のない人 ③令和5年4月1日以降に風しん抗体検査を受け、抗体が不十分であると確認できた人 ※風しん抗体検査は、県が「風しん抗体検査事業」を実施しています。この事業を利用した場合、風しん抗体検査を無料で実施できます。詳細は、瀬戸保健所(☎0561-82-2196)または瀬戸保健所豊明保健分室(☎0562-92-9133)までお問い合わせください。
助成金額	接種費用の2分の1の金額(上限5,000円)を助成。ただし生活保護世帯の人は全額助成。 ※接種費用は各医療機関によって異なります。
助成対象となる抗体検査および接種期間	4月1日(土)～令和6年3月29日(金)
助成申請期限	4月1日(土)～令和6年3月29日(金)
申請の流れ	①風しん抗体検査を受け、風しん抗体検査結果票を受け取る ※検査の結果、風しんの感染予防に十分な抗体を持っていると判定された人は、市の予防接種の助成の対象にはなりませんので、ご注意ください。 ②医療機関(指定はありません)で助成対象ワクチンを接種し、全額支払い後、接種を証明できる領収書(被接種者氏名・接種年月日・予防接種名・金額・医療機関名の印などの内容記載が必要)を受け取る ③健康推進課へ申請する(申請書は健康推進課で配布、または市ホームページでダウンロード可) ◆申請に必要なもの… 風しん抗体検査結果票、風しん予防接種の領収書、振込先金融機関の口座が分かるもの ★不明な場合は健康推進課へお問い合わせください。
接種における留意点	ワクチンによる胎児への影響を避けるため、接種前1か月間と接種後2か月間は避妊しましょう。

◆豊明市がん患者医療用ウィッグ等の助成◆

問合せ 健康推進課健康推進係 ☎0562-85-3009

市では、がん治療による脱毛や乳房の形の変化に対応するための医療補整具の購入費のうち、本人負担額の一部を助成します。

助成対象	以下の①～④のすべてに当てはまる人 ①申請時点で市内に住民票を有する人 ②がんと診断され、その治療を過去に受けた、または現在受けている人 ③がん治療に伴う脱毛または手術などによる乳房の変化に対する補整具を購入していること ④過去に県内他市町村の同様の制度で同じ種類の補整具の購入助成を受けていないこと
対象となる医療補整具	①医療用ウィッグ がん治療に伴う脱毛に対応するために一時的に着用するウィッグ(かつら)をいう ②乳房補整具 手術などによる乳房の形の変化に対応するための補整下着、補整パッドまたは人工乳房をいう
助成金額	対象医療補整具の購入費用の2分の1の金額(上限20,000円)を助成(1円未満の端数は切捨て) ※1人につき上記内容①②ともに各1回
申請方法	以下の申請書類一式を揃え、健康推進課へ郵送(〒470-1195豊明市役所健康推進課あて)または直接 ★申請に必要な書類 ①豊明市がん患者医療用ウィッグ等補助金事業申請書 (申請書は健康推進課または市ホームページでダウンロード可) ②過去または現在がん治療中であり、その治療によって脱毛または乳房の変形があることが証明できる書類の写し (例)同意書、治療方針計画書、診療明細書、お薬手帳などの写し ※ウィッグの場合、ご本人名・病名・脱毛原因となる治療内容(抗がん剤名)・医療機関が明記されていること ※乳房補整具の場合、ご本人名・乳房切除術・医療機関名が記載されていること ③補整具の購入に係る領収書(原本またはコピー) (ご本人名、購入日、購入金額、購入内容の明記が必要) ④窓口申請の場合、身分証明書、本人の口座などが分かるものを持参
申請期限	補整具を購入した日の翌日から1年以内

※助成に必要な書類やご不明な点は、健康推進課へお問い合わせください。

◆乳幼児健診◆

問合せ 子育て支援課おやこ健やか係 ☎0562-85-3950

名称	対象児	日程	受付時間	場所	備考
3か月児健診	令和5年1月生	5月10日(水)	個別に案内します	保健センター	・対象児には健診日時と詳細を個人通知しています。内容を確認し、必要事項を記入の上、お持ちください。
	令和5年2月生	6月14日(水)			
1歳6か月児健診	令和3年10月生	5月17日(水)			
	令和3年11月生	6月8日(木)			
2歳3か月児歯科健診	令和3年1月生	5月8日(月)			
	令和3年2月生	6月9日(金)			
3歳児健診	令和2年4月生	5月11日(木)			
		5月12日(金)			
	令和2年5月生	6月6日(火)			
		6月7日(水)			

★転入などの関係で、健診案内が送付できない場合があります。健診1週間前になっても案内が届かない場合は、子育て支援課へお問い合わせください。

子どもの予防接種

子どもの予防接種には、国が定めた定期予防接種（ロタウイルス、ヒブ感染症、小児の肺炎球菌感染症、B型肝炎、四種混合、BCG、MR、水痘、日本脳炎、二種混合、ヒトパピローマウイルス）と、任意で受ける予防接種があります。母子健康手帳を確認して、ワクチンの種類ごとにそれぞれ接種に適した時期に予防接種をしましょう。

★妊娠中の講座も毎月開催！ 詳細はP29「子育て情報アラカルト」をご覧ください。

プラス 10 から始めよう！

今より10分・10回多くからだを動かすこと(+10)で、健康を手に入れましょう

安全のために
・体を動かす時間は少しずつ増やしていく
・体調が悪い時は無理をしない
・病気や痛みのある場合は、医師や健康運動指導士などの専門家に相談する

ストレス軽減！ストレッチでリラックス！！

春は、職場環境、引っ越しなど変化が多い季節です。心身の不調を感じていませんか？

ストレッチの効果には血行促進や柔軟性を高めるだけでなく、リラクゼーションの効果もあります。広い場所や道具をそろえる必要もなく、手軽に始められるストレッチを始めてみませんか。

ストレッチを行う際の注意点

- 呼吸を止めない
呼吸を止めると身体が緊張し筋肉が硬くなります。鼻と口を使って細く長く呼吸をしましょう。
- 反動をつけない
急に伸ばすと筋肉を痛める可能性があります。勢いや反動をつけず、ストレッチの対象となる筋肉を少しずつ伸ばしていきましょう。
- 無理をしない
ストレッチをしている最中は「気持ちいい」と思う、無理のない範囲で行いましょう。

ストレッチの例

股関節のストレッチ

- ①足を前に出し、後ろの足の膝をつきます。
- ②前の膝を深く曲げ、前の足に体重を10秒間のせます。
- ③膝をついている太ももが伸びているのを感じたらOK！左右交互に2回ずつ行いましょう！



脇腹のストレッチ

- ①タオルを肩幅にもち、腕を上へ挙げ、体を左右に倒します。
- ②痛み持ちやすい程度伸びるのを感じたらOK！1～3セット行います。



問合せ 健康推進課健康推進係 ☎0562-85-3009

とよあけ健康ウォーキング

参加すると、とよあけ健康金星マイレージ5星(ポイント)もらえます。

毎回約60人が参加しています。

- 【とき】5月26日(金)
- 【受付】午前8時40分～8時55分
- 【集合・解散場所】中央公園
- 【コース】
ショートコース
「琵琶ヶ池コース」約4.3km、約1時間20分
ロングコース
「洲原公園・境川コース」約8.5km、約2時間40分
- 【持ち物】タオル、飲み物
- 【お知らせ】
当日、コースを変更する可能性があります。集合場所の変更はありません。



ウォーキング推進員がご案内します

★ウォーキング推進員大募集

- 【その他】
・雨天中止。判断に迷う場合は、当日の午前8時30分以降に健康推進課へお問い合わせください。
- ・申込不要。当日は、集合場所へ直接お越しください。
- ・集合場所には十分な駐車スペースがありません。公共交通機関の利用や乗り合わせにご協力ください。
- ・保険などへの加入はしていません。自己責任で事故やけがに注意してください。
- ・体調の良い時にご参加ください。
- ・集団でのウォーキングのため、推進員が安全確保などの注意を促すことがあります。

ウォーキング推進グループ結成15周年記念。「とよあけ歩きたいマップ③」を作成しました！市内9コースをご紹介します。「とよあけ歩きたいマップ③」は健康推進課で配布しています。



問合せ 健康推進課健康推進係 ☎0562-85-3009

◆検診・健診◆

6月から、がん検診・特定健診・はつらつ健診が市内実施医療機関で始まります。

申し込みは5月25日(木)から。詳しいことは、広報とよあけ4月1日号の折込チラシ「とよあけ検診(健診)ガイド」、市ホームページをご覧ください。



●● 文化会館 行事案内 ●● ☎0562-93-3310

催し物のご案内

自主事業
第46回ふれあいの館 ～榎庵～ お楽しみ会
 期日 5月10日(水)
 時間 午前11時15分～正午(開場午前11時)
 場所 茶室～榎庵～
 料金 500円※お抹茶とお菓子代含む
 文化会館にて販売中※定員20人程度

受託事業
けやきアーティストステージ 出演者募集
 内容 大ホールホワイエでのミニコンサートに出演してくださる演奏家を大募集!まずはお気軽にお問い合わせください。
 期日 平日の午後0時20分～1時(年3回程度)
 場所 大ホールホワイエ
 申込方法 文化会館までお問い合わせください。

自主事業
とよあけアーティストバンク 登録者募集
 内容 地域にゆかりのある、または活動拠点を置くアーティスト、芸術団体、伝統芸能従事者などの登録制度を新設します。登録いただいた情報は文化会館のホームページなどで紹介するとともに、アートマネジメント相談窓口が登録アーティストへのお問い合わせにも対応。加えて、文化会館自主事業へも積極的に起用させていただきます。
 演劇、ダンス、音楽、美術、工芸、なんでも結構です。あなたの「アート」を発信してみませんか?
 料金 登録無料
 対象 市内を中心に活動する個人・団体
 申込方法 応募用紙に必要事項をご記入の上、文化会館へお申し込みください。
 ※先着順

豊明市文化協会
みどりの文化祭

●文化展
 期日 5月13日(土)・14日(日)
 場所 ギャラリー、会議室1・2
 料金 無料

●芸能発表会
 期日 5月14日(日)
 場所 大ホール
 料金 無料

●歌謡祭
 期日 5月13日(土)
 場所 小ホール
 料金 無料

※時間はいずれも午前9時30分～午後4時



図書館 行事案内 ☎0562-92-4946

おはなし会 午前11時～11時30分

毎月第1・3火曜日
 5月16日 出演 おはなしぼん
 ※2日はお休みです。

毎月第1・3日曜日
 5月21日 出演 グループガブ
 ※7日はお休みです。

毎月第2・4木曜日
 5月11日・25日 出演 らぶつくす



映画会 毎月第2または第4土曜日 午後2時～

5月13日
 「忍たま乱太郎の宇宙大冒険
 コズミックフロント☆NEXT 火星の段・宇宙の始まりの段」
 (児童向け・アニメ 50分)
 声の出演：高山みなみ、田中真弓 ほか

5月27日
 「命みじかし恋せよ乙女」
 (一般向け 117分)
 出演：樹木希林、ゴロ・オイラー、入月純 ほか

音楽を楽しむ会 毎月第2土曜日 午前10時～正午

5月13日
 オペラの世界④ヴェルディ
 ヴェルディ：歌劇『リゴレット』ハイライト
 イタリア・オペラ名場面集Ⅱ ほか



展示

「春の陶芸クラブ展」 5月2日(火)～12日(金)
 「美術協会小品展(水彩など)」 5月16日(火)～26日(金)
 「水彩画サークル展」 5月30日(火)～6月9日(金)

●5月の休館日
 ……1日(月)・8日(月)・15日(月)・22日(月)・29日(月)・31日(水)

●6月の休館日
 ……5日(月)・12日(月)・19日(月)・26日(月)・30日(金)

相談はすべて無料。秘密は厳守します。お気軽にご相談ください。

【対象】 ☆は市内在住、●はどなたでも

相談名	日時	予約	内容または相談	会場	問合せ・申込み	
子育て・教育相談	☆ 児童	月曜～金曜日(祝日を除く) 午前9時～午後5時	子ども(満18歳未満)の発達・しつけ・いじめ・不登校・非行など(電話相談可)	市役所新館2階 子育て支援課	子育て支援課(相談室) ☎91-0008	
	☆ 育児	月曜～金曜日(祝日を除く) 午前9時～午後4時	育児相談全般(電話相談可)	子育て支援センター 「たけのこ」	子育て支援センター「たけのこ」 ☎85-1501	
	☆ 教育	月曜～金曜日(祝日を除く) 午前9時～午後4時30分	小中学生のいじめ・不登校など教育問題全般	電話相談	教育支援センター(相談専用) ☎92-1400	
悩み困りごと相談	☆ 法律	5月2日(火)、16日(火) 6月6日(火)、20日(火) 午前10時～午後3時	弁護士による法律相談。相談日の前週の火曜日(閉庁日の場合はその翌開庁日)午前8時30分から電話にて予約受付。 ※同一年度中半年で1人1回までの利用。	市役所新館3階 会議室10	秘書広報課 ☎92-8360	
	☆ 困りごと	(正午～午後1時除く)	日常の困りごと全般の相談			
	☆ 人権		いじめ、偏見や差別、虐待、ハラスメント、LGBTなど			
	☆ 行政	5月2日(火)、6月6日(火) 午前10時～午後3時(正午～午後1時除く)		国などの行政に関する苦情・要望など		
	☆ 司法書士相談	5月11日(木)、6月8日(木) 午後1時30分～4時30分	○ 各日3人	相続、登記、多重債務、成年後見など。相談日の前週の木曜日(閉庁日の場合はその翌開庁日(5月11日(木)分は5月8日(月))午前8時30分から電話にて予約受付。 ※同一案件は1人1回まで。		
	☆ 一般市民相談	月曜～金曜日(祝日を除く) 午前9時～午後4時		日常の暮らしの中で困った事。相談先がわからないとき。	市役所本館3階 秘書広報課	
	消費生活相談	毎週月曜・水曜・木曜日(祝日を除く) 午前10時～午後4時 (正午～午後1時除く) 毎週金曜日(祝日を除く) 午前10時～正午		消費生活相談員による消費生活に関する相談(消費者と事業者間の商品やサービスの契約トラブル) 受付:午後3時まで(月曜・水曜・木曜日) 午前11時30分まで(金曜日) ※豊明市、日進市、東郷町、みよし市、長久手市に在住の人が対象です。	市役所本館2階 消費生活センター	消費生活センター ☎85-3712 産業支援課 ☎92-8332
☆ 弁護士相談	5月9日(火)、6月13日(火) 午前10時～正午	○ 各日6人	弁護士による法律相談。相談日の前週の火曜日(閉庁日の場合はその翌開庁日)午前8時30分から電話にて予約受付。※市内在住・在勤の成人が対象です。	総合福祉会館	社会福祉協議会 ☎93-5051	
福祉相談	☆ 介護(お年寄り)	月曜～金曜日(祝日を除く) 午前9時～午後5時	高齢者の介護や暮らしの総合相談	地域包括支援センター	北部☎85-6622 中部☎85-3133 南部☎96-0808	
	☆ 介護(認知症)	月曜～金曜日(祝日を除く) 午前10時～午後4時	「認知症のひとと家族の会(愛知県支部)」による、認知症の人の介護に関する相談	電話相談	愛知県認知症 電話相談 ☎31-1911	
	☆ 成年後見巡回相談	5月16日(火)、6月20日(火) 午後1時30分～3時30分	○ 各日3人	尾張東部権利擁護支援センターによる成年後見制度の相談	市役所本館1階 長寿課	尾張東部権利擁護支援センター ☎0561-75-5008
	☆ 障がい者	月曜～金曜日(祝日を除く) 午前8時30分～午後5時 5月6日(土)、6月3日(土) 午前9時～午後4時		福祉サービス(障がい)の相談や、関係機関との連絡調整および情報提供など	総合福祉会館 2階	豊明市障がい者基幹 相談支援センター ☎91-1760
	☆ 障がい児	相談については、P29子育て情報アラカルトをご覧ください。				
健康相談	☆ 健康テレホン110番	月曜～金曜日(祝日を除く) 午前8時30分～午後5時	健康上の相談	電話相談	健康推進課 ☎85-3009	
	☆ 栄養・歯科相談	毎月第1水曜日(祝日を除く) 午前9時～11時	○	生活習慣病・食生活・歯に関する相談	瀬戸保健所 ☎0561-21-1699	
	☆ 精神保健福祉相談	月曜～金曜日(祝日を除く) 午前9時～午後4時30分 (正午～午後1時除く)		精神障がい者の医療・保健・福祉の相談 こころの悩みやうつ・ひきこもりの相談		
	☆ HIV、B・C型肝炎検査	第1火曜日(祝日を除く) 午前9時～11時		新型コロナウイルス感染症の影響により、検査を休止する場合があります。		
労働相談	● 労働	5月は開催なし、6月2日(金) 午後1時～4時	○ 各日3人	就労している人の労働問題の相談 (相談日前日の正午までに電話にて予約受付)	市役所新館3階 会議室10	産業支援課 ☎92-8332
	● 若年者就職相談	5月10日(水)、6月14日(水) 午前11時～午後4時 ※上記以外の場合は「なごや若者サポートステーション」にて	予約優先	資格所有相談員による就職支援や職業適性検査の実施。 対象は15～49歳の未就労の人やその保護者。電話相談も可。	政策審議室 5月10日(水) 会議室10 6月14日(水)	産業支援課 ☎92-8332 なごや若者サポートステーション ☎052-700-2396
	● 職業紹介	月曜～金曜日(祝日を除く) 午前9時～午後4時		求人、求職の無料紹介	商工会館	豊明市商工会 ☎93-6666
	☆ ひとり親就業・生活相談	月曜～金曜日(祝日を除く) 午前9時～午後5時	○	相談員による就職、職業能力の向上に関する相談。 電話相談も可。面談希望の場合は要予約。	市役所新館2階 子育て支援課	子育て支援課 ☎85-3950
その他	● 建築	5月9日(火)、6月13日(火) 午前10時～午後3時 (正午～午後1時除く)	○	建築、リフォーム、宅地造成、開発、設計、融資の手続きなど。5月9日(火)は4月25日(火)、6月13日(火)は5月30日(火)までに電話にて予約受付。	市役所新館3階 会議室10	都市計画課 ☎92-1114
	● 不動産	5月8日(月)、6月12日(月) 午後1時30分～4時30分		不動産売買などの不動産取引に関する事	市役所新館3階 会議室10	
	☆ 年金	5月17日(水)、6月21日(水) 午前10時～午後3時 (受付は午後2時まで)	予約優先	国民年金、厚生年金の手続きなど 笠寺年金事務所にて予約受付	市役所新館3階 会議室10	笠寺年金事務所 ☎052-822-2512



友好自治体情報コーナー

豊明市と友好自治体交流をしている豊根村・長野県上松町の魅力をお届けします。

上松町 春の観光情報

上松町

問合せ 上松町観光協会 ☎0264-52-1133

URL <https://kiso-hinoki.jp/>

4月29日から令和5年度の赤沢自然休養林が営業開始となりました。ご家族やお友達とお誘いあわせの上、新緑の爽やかな景色の中で森林浴やウォーキングなどに訪れてみてはいかがでしょうか。

現在、森林鉄道の遺産の保存事業が進行中です。保存車両のお色直しなどの作業風景が見られるかもしれません。情報は上松町観光協会ホームページでもお知らせしています。



芝桜まつり2023

豊根村

問合せ 芝桜まつり 茶臼山高原協会 ☎0536-87-2345

温泉 湯〜らんどバルとよね ☎0536-85-1180

(温泉営業時間 午後1時〜7時 毎週木曜・金曜日定休)

5月13日(土)〜6月4日(日)に茶臼山高原にて「芝桜まつり2023」が開催されます。園内にある観光リフトに乗って山頂へ登れば、約40万株7種類の芝桜のじゅうたんをご覧いただけます。また、土曜・日曜日、祝日の夜はライトアップを行い、昼間とは違った幻想的な雰囲気を楽しむことができます。その他にも、「魔法のほうき」や、「花のドレス」での写真撮影、恋人の聖地としてのパワースポットなど、さまざまな面で楽しんでいただけます。茶臼山で楽しんだ後は、豊明市民なら無料で入浴できる、湯〜らんどバルとよねにぜひお立ち寄りください。



栄町

しばた しゅんや 柴田 隼矢 ちゃん

お誕生日おめでとう☆
隼ちゃんすくすく成長中!



栄町

やまだ きりか 山田 桐禾 ちゃん

ここに笑顔で元気な桐ちゃん!大好きだよ♡



栄町

ひがし ふうま 東 楓真 ちゃん

生まれてきてくれてありがとう!
元気にのびのびと育ててね!



新栄町

とやま そういちろう 外山 壮一郎 ちゃん

祝1歳!たくさん食べて遊んで元気いっぱい育ってね♡



二村台

なかむら ゆうき 中村 優希 ちゃん

大きくなって色んな表情が出来るようになったね♡



栄町

かまち ゆいと 蒲地 結翔 ちゃん

たくさんの幸せをありがとう♡大好き!

5月生まれ

HELLO! BABY!



お子さんの写真を 募集しています

市内在住で令和4年7月生まれのお子さんを募集。5月15日(月)までに、お子さんが写っている写真(L版プリント・裏面にお子さんの名前を記載)または画像データ(メール添付)と郵便番号・住所・保護者とお子さんの氏名(ふりがな)・生年月日・電話番号・20字前後のメッセージを記入の上、〒470-1195秘書広報課「ハローベビー」係へ郵送、メールまたは直接。

掲載号 2023年7月1日号

秘書広報課

☎0562-92-8360

E-mail koho@city.toyoake.lg.jp

※応募者多数の場合は抽選となります。



毒があり、
強害雑草になる
ノボロギク



筆者撮影

乾燥した場所で生育するノボロギク

ノボロギクは、キク科の越年生または一年生の広葉雑草です。和名は「野に生えるボロギク」という意味です。

茎は中空で、高さ20〜40cmで直立、多数に分枝しています。植物体はうす緑色から赤紫色で、子葉は長楕円形で、葉先はややとがっています。成葉は互生し、不規則に羽状の切れ込みがあります。

開花は通常5〜8月、温暖な地域では一年中見られます。花は1cm程度の頭状花序で、黄色い筒状花だけの花をつけます。世界中の寒冷地から亜熱帯に分布します。日本では明治初期にヨーロッパから入り、北海道から沖縄まで全国に分布します。

耕作地では、畑、果樹園、転作水田によく見られ、道端や空き地にも自生します。

乾燥した畑では、多数の種子が広がり、強害雑草となること効くというので、鼻血などの際に使用しましたが、今日はピロリジンアルカロイドに毒性があり、下痢や吐き気をもよおします。

豊明市史（自然）編集委員

小笠原 昇一



“とよあけ花マルシェ”とは、花の街として豊明市をPRするために花イベントや花関連商品などにより、花に親しむ暮らしをお届けするものです。毎月花情報を連載しますので、お楽しみください。

とよあけ 花マルシェ コラム

清明、穀雨と、いつの間にか春の節気も最終章、日に日に強まる陽光を受け、初夏の花々が新緑を背景に咲きはじめていますね！「ええ、本当に。そういえば、この時季、近くの植物園に行くと、背の高い木に小さめの白い花がたくさん、ぶら下がるように咲いてるでしょ。ちょっと良い香りで、え〜と何という木だったかしら？」初夏にたくさんのお花が咲く、香りのよい木と言えば卯の花が思い浮かぶけど、背が高いとなると〜？お、それはエゴノキではないでしょうか？「そうそう、エゴノキでした。たしか万葉集に別の名で登場するって看板に書いてありました。」そうですか。では今回はエゴノキのお話ということで。

エゴノキは日本をはじめ、東アジアに広く分布するエゴノキ科エゴノキ属の一種です。万葉集にも「ちさ」の名で詠われ、江戸時代には人形浄瑠璃『伽羅先代萩』に登場する等、古くから日本人の文化にかかわってきた花木です。

エゴノキの花にはいくつかの特徴があり、そのひとつは花に香りがあること。エゴノキ属は中国語で安息香属（アンソクコウゾク）。安息香とはバニラのような強い香りを放つ安息香酸の香りを表す名詞で、エゴノキからもこのような香りがしてきます。また、エゴノキはサクラのように花柄が長く、花は枝から垂れ下がるように咲くので、木が伸びて、高いところで咲いても花を觀賞しやすいです。そして、花は一斉に咲き、一斉に花が萎れる傾向が強く、惜しむように花が散っていくサクラに対して、ドライなイメージが感じられます。これらの特徴は万葉集の歌にも読み取れるので、最後に紹介し、今回はお別れです。

おっと、ひとつ言い忘れました。エゴノキの花や果実には「エゴサポニン」という泡立ちやすい毒素が含まれているので、触ったら手を洗ってくださいね！

「氣緒爾 念有吾乎 山治左能 花爾香公之 移奴良武」（巻七1360/息の緒に 思へる我れを 山ぢさの 花にか君が うつろひぬらむ/あなたのことを命がけて想っているのに、エゴノキの花がしぼんでしまうように、あなたは急に心変わりしてしまったんですか？）

「山高芭 白露重 浦經心深 吾戀不止」（巻十一2469/山ぢさの 白露重み うらぶれて 心に深く 我が恋やまず/エゴノキの花が垂れ下がっているように、心沈みつつも、あなたを忘れられない私です。）



東山動物園に咲いたエゴノキの花
撮影：愛知豊明花き流通協同組合

執筆 愛知豊明花き流通協同組合 理事長 永田 晶彦

5月31日は、とよあけ市禁煙デー

厚生労働省では毎年5月31日～6月6日を「禁煙週間」と定めています。

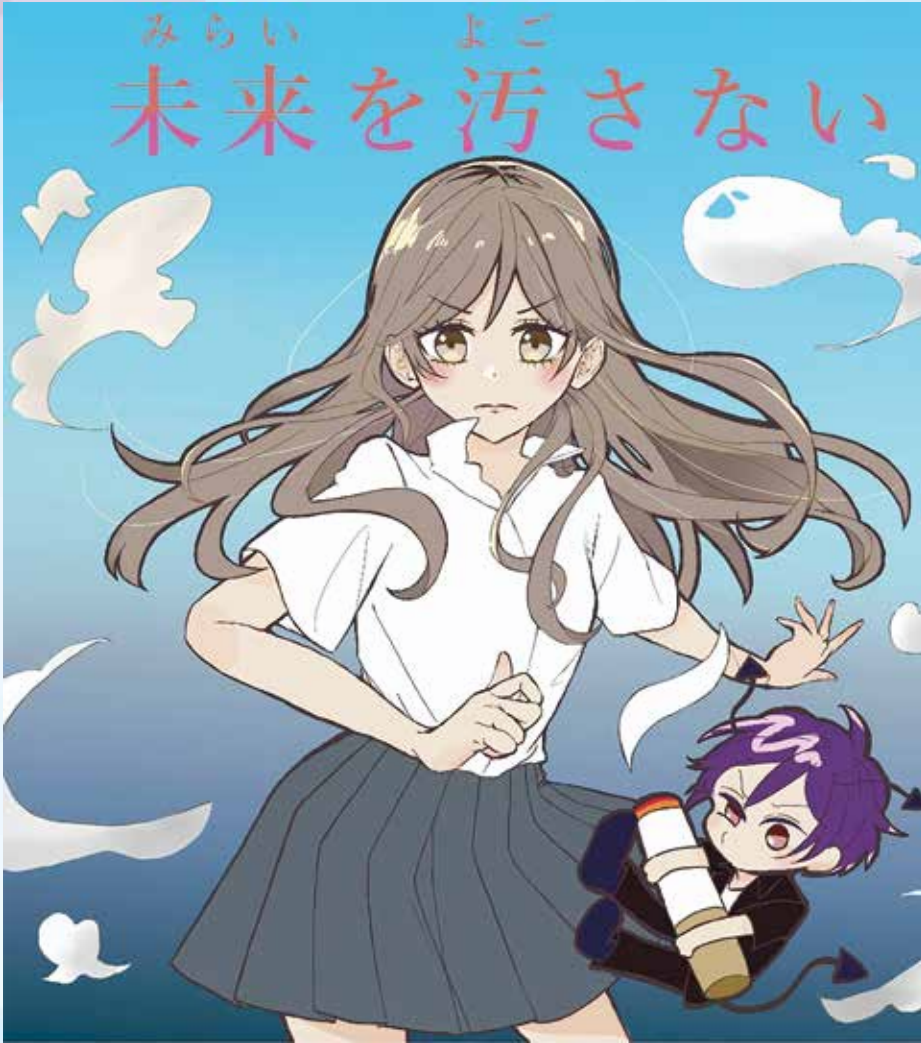

作品:「未来を汚さない。」 豊明高等学校 イラストレーション部 松井優月さん

市でも、平成25年度に「第2次とよあけ健康21計画」を策定し、市民のたばこに関する正しい知識の普及を目的として5月31日を「とよあけ市禁煙デー」と決めました。令和5年度”未成年の喫煙防止とたばこに関する知識の普及”を図るために、豊明高等学校イラストレーション部へポスターのデザインをお願いしました。

喫煙による肺への影響



<健康な肺>

<たばこの煙で汚れた肺>

引用: 健康・体力づくり事業財団ホームページ

～自分がたばこを吸わなくても～

たばこの煙は、喫煙者が吸い込む主流煙と、火がついている部分から上がる副流煙があります。副流煙には、主流煙に比べて有害物質がたくさん含まれています。

吸っていない人も副流煙で肺が汚れる可能性があります。

～みなさんの大切な未来のために～

多くの方が「好奇心」や「ほかの人からの勧め」でたばこを吸い始め、たばこがやめられなくなっています。

あなたとあなたの周りの人の大切な未来のためにたばこについて考えてみませんか？

問合せ 健康推進課健康推進係
☎0562-85-3009

今月の表紙

4月3日(月)に新規採用職員の辞令交付式が行われ、21人が新たに職員となりました。

市では、次の採用に向け募集を始めました。未来の豊明市を一緒につくりませんか。職員募集の詳細はP4をご覧ください。

市の人口(4月1日現在) 計68,203人(-62) 男 34,618人(-35) 女 33,585人(-27) 世帯 30,794(+95)

広報 とよあけ

企画・編集・発行 豊明市行政経営部秘書広報課
〒470-1195 愛知県豊明市新田町子持松1番地1
☎0562-92-1111(代表) / ☎0562-92-8360(直通)
FAX 0562-92-1141
URL <https://www.city.toyoake.lg.jp/>

スマホ版広報とよあけ配信中!

「マチイロ」で検索→ダウンロード
入手方法 iOS 端末 Android 端末

外国語版広報とよあけ

Publicity from Toyoake City
丰明广报
Thông tin thành phố Toyoake
BOLETIM INFORMATIVO DE TOYOAKE



※申し込みで使用した個人情報は、その申し込み以外の目的には使用しません。
※広報とよあけに掲載されている二次元コードなどの外部サイトは、市は一切責任を負いかねますので、ご了承ください。

広報とよあけは、再生紙を使用しています。