

広報

とよあけ



2023
No.917 April

理科室

- ★4月23日(日)は豊明市長・市議会議員一般選挙の投票日です…P4・5
- ★市の組織が変わります…P6
- ★サイクル&ライドの実証実験を実施しています…P9

2月12日



親子で一緒に運動っていいな



豊明中学校体育館で、GranArbolスポーツクラブが協力し、フットサル親子体験会が開催されました。13組の親子が参加し、ボールを使った基本的な練習をした後、最後は試合でよい汗を流しました。参加者は「童心に帰り、娘と一緒に必死にボールを追いかけてました」と親子で楽しんだ様子でした。

2月22日



ついに迎えた本番



南部保育園で生活発表会が行われ、りす組は「グリーンマントのピーマンマン」、うさぎ組は「かえるののどじまん」を発表しました。セリフなどは先生と園児達で話し合っ一緒に考えたそうです。

本番は少し緊張気味でしたが、覚えたセリフを思い出しながら一生懸命演じており、園児同士で出番の子には「次だよ」などと声をかけ合う姿も見られました。

2月15日



住みやすく災害に強いまちに

市とUR都市機構は、住環境向上・事前防災まちづくりに関する連携協定を締結しました。UR都市機構の持つまちづくりや災害復興のノウハウを借り、前後駅から豊明団地周辺、市役所までの一帯をコンパクトで住みやすいまちにし、事前防災による災害に強い安全安心なまちづくりをすすめます。

2月15・16日



出来上がり待ち遠しい手づくりみそ

毎年好評の「手づくりみそ講座」が農村環境改善センターで開催され、48人が参加しました。煮大豆、塩、麴を混ぜ合わせミンチに。団子状に丸めた大豆を空気を抜きながら容器に詰めていきました。

参加者の1人は、「ここで作るみそが美味しくて毎年参加している。出来上がるのが楽しみ」と話してくださいました。



入場無料

珍種 かきつばたまっり

とき 4月29日(土・祝) 午前9時～正午(雨天決行)
ところ 名鉄前後駅前広場

かきつばた展示

豊明花き市場が保存する珍しいかきつばたを約30品種を展示!

かきつばたトーク! 午前10時～

品種日本一を誇る

愛知豊明花き流通協同組合永田晶彦理事長によるあやめ、かきつばた、花しょうぶの見分け方や日本の花文化についてなど楽しいトークショー

お花のマルシェ

春の鉢花

5月14日(日)母の日のプレゼントにもどうぞ!
豊明花き市場直送の鉢花を、超お値打ちに販売



くじ付き! 寄せ植えキット

販売数 50セット
価格 1,000円
内容 鉢花5品種程度、
リサイクル用土、
陶器鉢付き



大当たり～!の人、
お楽しみに?!

<過去の寄せ植え>

スイーツ

エディブルフラワーを使ったお菓子やお花をモチーフにしたお菓子など市内の人気の逸品が盛りだくさん!



とよあけ花つつみ

エディブルフラワーを使った
ミニ弁当
販売数 50食
価格 500円



体験教室

コケ玉

定員 25人
体験料 500円
・講師が丁寧に作り方を指導します。



ハーバリウム

定員 30人
体験料 100mlボトル 1,000円
200mlボトル 2,000円
・お家時間を楽しめるハーバリウムキットの販売も行います。



○体験教室は当日会場にて受け付けします(先着順)。

※写真はイメージです。内容は変更になる場合がありますので、ご了承ください。

- ご来場の際は、新型コロナウイルス感染症について基本的な感染防止対策をお願いします。
- ・来場者が集中した場合、人数制限させていただく場合があります。
- ・感染状況などによりイベントを中止・延期・内容変更する場合があります。市ホームページなどでご確認ください。

主催 とよあけ花マルシェプロジェクト係 協力 愛知豊明花き地方卸売市場 後援 豊明市
問合せ とよあけ花マルシェプロジェクト係(産業支援課内) ☎0562-92-8332

LINE公式とよあけ花マルシェ
お友達登録してね



4月23日(日)は豊明市長・市議会議員一般選挙の投票日です ～期日前投票所を増設します～

増設場所 南部公民館(前後駅前パルネス2号館4階)

投票受付日時 4月18日(火)～20日(木) 午後3時～8時

※上記の投票受付日時以外では、南部公民館で期日前投票は行えません。
市役所の期日前投票所をご利用ください。

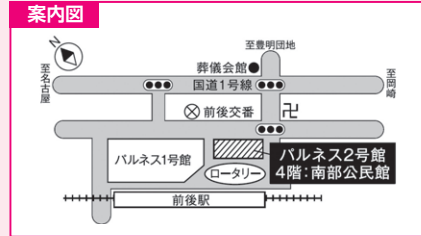

↑前後駅の改札を出て、左手にあるロータリーの奥の建物です。

期日前投票をする場合

次のいずれかの事由により投票日に投票ができない場合、宣誓書を提出し、期日前投票を行うことができます。

- ①仕事など ②用事など ③歩行困難 ④天災など

※南部公民館期日前投票所に関するお問い合わせは、南部公民館ではなく、豊明市選挙管理委員会(☎0562-92-8315)までご連絡ください。

【入場券】

【宣誓書(入場券裏)】

入場券を切り取ってから、入場券裏面の宣誓書を本人が記入して、期日前投票所にお持ちください。

| 市役所期日前投票所 | | 南部公民館期日前投票所 | |
|-----------|-----------------|-------------|--------------------------|
| 期間 | 4月17日(月)～22日(土) | 期間 | 4月18日(火)～20日(木) |
| 時間 | 午前8時30分～午後8時 | 時間 | 午後3時～8時 |
| 場所 | 市役所新館1階会議室4 | 場所 | 南部公民館 (前後駅前パルネス2号館4階) |
| その他 | 土曜日でも投票可能 | その他 | 上記期間・時間内のみ投票可能 |

当日(4月23日(日))投票所で投票する場合

- ①切り取り線に沿って切り取る。
- ②封を開けると、3、4ページに入場券があります。
- ③切り取って、当日、投票所に持ってきてください。

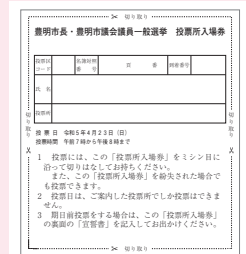
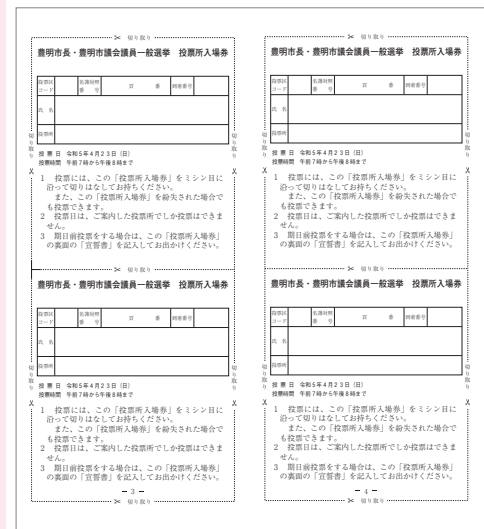
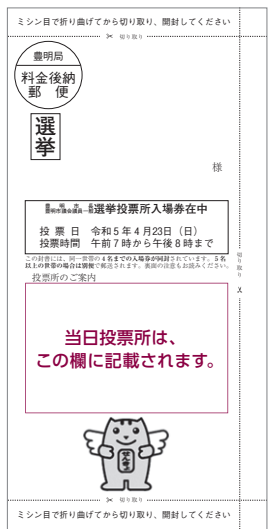

投票所一覧

| 投票区 | 投票所 | 投票区 | 投票所 |
|-----|-----------------|------|---------------------------------|
| 東沓掛 | 沓掛児童クラブ(沓掛小学校内) | 落合 | 栄小学校(体育館) |
| 西沓掛 | 本郷公会堂 | 西部 | 大宮小学校(体育館) |
| 中央 | 中央小学校(体育館) | 館 | 館小学校(体育館) |
| 三崎 | 三崎総合会館 | 二村台北 | 二村台小学校(体育館) |
| 阿野 | 阿野ふれあい会館 | 二村台中 | 豊明団地自治センター |
| 大脇 | 大脇コミュニティセンター | 二村台南 | 共生交流プラザ「カラット」(フォーラム) ※旧唐竹小学校 |
| 坂部 | 坂部公民館 | 中部 | 中部保育園(保育室) |
| 前後 | 前後会館 | 豊中 | 豊明中学校(多目的集会室) |
| 大根 | 大根公民館 | 桶狭間 | 桶狭間区民会館 |
| 桜ヶ丘 | 桜ヶ丘公民館 | | |

郵便などによる不在者投票

■郵便などによる不在者投票ができる人

| 障害などの区分 | 障害の程度 | |
|------------|-----------------------------|------------|
| 身体障害者手帳 | 両下肢、体幹、移動機能の障害 | 1級または2級 |
| | 心臓、じん臓、呼吸器、ぼうこう、直腸、小腸の障害 | 1級または3級 |
| | 免疫、肝臓の障害 | 1級から3級 |
| 戦傷病者手帳 | 両下肢、体幹の障害 | 特別項症から第2項症 |
| | 心臓、じん臓、呼吸器、ぼうこう、直腸、小腸、肝臓の障害 | 特別項症から第3項症 |
| 介護保険の被保険者証 | 要介護状態区分 | 要介護5 |

■上記のうち代理記載による不在者投票ができる人

| 障害などの区分 | 障害の程度 | |
|---------|------------|------------|
| 身体障害者手帳 | 上肢または視覚の障害 | 1級 |
| 戦傷病者手帳 | 上肢または視覚の障害 | 特別項症から第2項症 |

郵便などによる不在者投票制度

郵便などによる不在者投票制度は、重度の障がいなどがある人が郵便などで投票できる制度です。

なお、この制度による投票を行うには事前に申請・登録を行い、「郵便等投票証明書」の交付を受けていただく必要があります。

申請方法および申請用紙については、市ホームページをご覧ください。選挙管理委員会へお問い合わせください。

問合せ 豊明市選挙管理委員会事務局 ☎0562-92-8315

4月1日から

市の組織が変わります

1. 地域共生社会の実現に向けた体制を強化します。

- 市民協働課を共生社会課に名称変更し、地域共生係を新設します。
- 地域福祉課の地域福祉係を福祉連携係と障がい福祉係に分割します。

● 移管する事務

重層的支援に関する事務のうち、地域づくりに関する事務、参加支援に関する一部の事務を、地域福祉課地域福祉係から共生社会課地域共生係に移管します。

重層的支援に係る相談支援に関しては、引き続き地域福祉課福祉連携係で実施します。

2. 新型コロナワクチン接種推進室を廃止し、健康推進課感染症予防係に統合します。

新型コロナワクチン接種については、健康推進課感染症予防係へお問い合わせください。

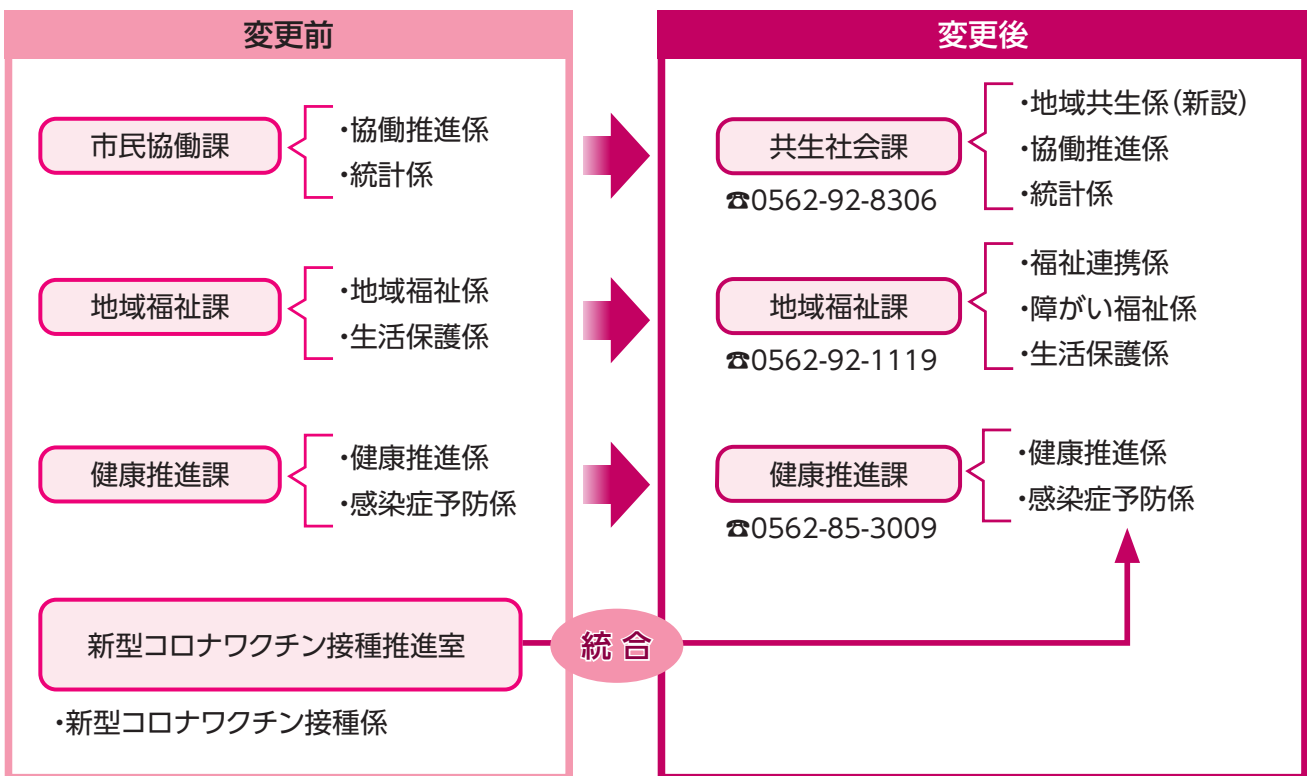

3. 新給食センター準備室を設置します。

新給食センターの整備に向けて、迅速な意思決定と事業実施のため、教育部長直轄の部署として設置します。(☎0562-92-5730)

問合せ 企画政策課政策推進係 ☎0562-92-8318



- マスクの着用について○
- ・個人の主体的な選択を尊重し、個人の判断が基本となります。
 - ・市の職員は着用での対応を継続します。

新型コロナワクチン接種に関するお知らせ



このお知らせは、3月上旬の情報を基に作成しています。予約や接種時点で情報が変更となっている場合がありますので、あらかじめご了承ください。最新情報は、市ホームページをご確認ください。

令和5年度の新型コロナワクチン接種

令和5年度の新型コロナワクチン接種について、現時点の情報をお知らせします。

共通事項

- ・事業期間が1年間延長され、令和6年3月31日までとなります。
- ・接種費用はこれまで同様、1年間は無料です。
- ・詳細は、接種案内に同封のお知らせチラシや市ホームページをご確認ください。

春夏の追加接種(「令和5年春開始接種」：実施期間5月8日(月)～8月末予定)

※オミクロン株対応ワクチンの1・2回目接種に相当する接種です。

- 対 象**
- ①65歳以上の高齢者
 - ②5歳以上の基礎疾患がある人その他重症化リスクが高いと医師が認める人
 - ③医療従事者、高齢者・障害者施設などの従事者

使用ワクチン
オミクロン株対応ワクチンなど

努力義務
対象の①、②に該当する人は、予防接種法上の努力義務が適用されます。

- 接種回数** 1人1回
- 注 意** 左記①～③以外のオミクロン株対応の1回目接種は5月7日(日)までとなります。
- 接種券** 4月上旬から順次発送開始予定
- ※過去に左記②または③として申請した人にも順次発送します。新たに②または③に該当することとなった人は、発行申請が必要です。

小児(5～11歳)接種

引き続き初回接種(1・2回目)、追加接種(3回目以降)が可能です。

追加接種で使用するワクチンは、ファイザー社の小児用オミクロン株(BA.4-5)対応ワクチンとなります。

努力義務(5月7日までは初回接種、追加接種全てに適用)について、5月8日以降、上記②以外の人追加接種に対しては適用がなくなります。

初回接種

- 対 象** 生後6か月以上のすべての未接種者
- 努力義務** 対象すべてに対し適用
- 接種券** お手元の接種券をご使用ください。お持ちでない場合は、接種券発行申請が必要です。

秋冬の追加接種(9月開始予定)

- 対 象** 追加接種可能なすべての年齢の人
- そ の 他** 使用ワクチンなどその他の詳細は、国において検討中です。

予防接種後の救済制度を紹介します

一般的に、ワクチン接種では、一時的な発熱や接種部位の腫れ・痛みなどの副反応以外にも、副反応による健康被害(病気になったり、障害が残ったりすること)が生じることがあります。極めてまれではあるものなくすることができないことから、救済制度が設けられています。

救済制度に関する相談や申請窓口は健康推進課となります。制度の詳細は、厚生労働省ホームページまたは健康推進課へお問い合わせください。また、県が実施している見舞金制度についても、健康推進課までお問い合わせください。

給付の種類

- ・医療機関で医療を受けた場合 → 医療費および医療手当
※医療に要した費用(自己負担分)と医療を受けるために要した諸費用
- ・障害が残ってしまった場合 → 障害児養育年金(18歳未満)または障害年金(18歳以上)
- ・亡くなられた場合 → 葬祭料・死亡一時金

申請から給付までの流れ

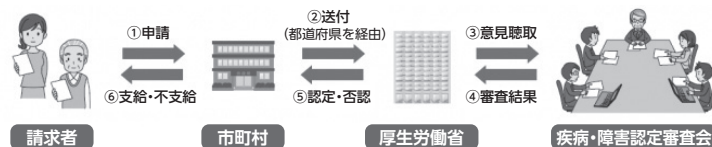

(※) 救済給付の決定に不服がある時は、都道府県知事に対し、審査請求をすることができます。



〈厚生労働省ページ〉

1. 請求者は、給付の種類に応じた必要書類を市に提出(申請)します。
2. 市は、提出された申請書類の確認を行った後に、「豊明市予防接種健康被害調査委員会」において、医学的な見地から当該事例を調査し、申請書類は県を通じて国へ送付します。
3. 国は、「疾病・障害認定審査会」に諮問し、県を通じて市に審査結果の通知(認定・否認)をします。認定された事例については、給付が行われます。



<SDGs説明>

お知らせ

～環境課より補助金のお知らせ～

問合せ 環境課 ☎0562-92-1113



(市ホームページ)

①電気自動車等充給電設備(V2H)補助金

■電気自動車等充給電設備 (V2H)
 V2Hとは、電気自動車 (EV) ・プラグインハイブリッド自動車 (PHV) への充電、並びにEV・PHVから自宅へ放電 (給電) ができる設備です。放電 (給電) 機能は災害時に停電となった場合に発電機代わりになります。

停電時にも家電製品が利用できます!

補助対象設備

電気自動車など

自宅

※写真は一例です

出典：一般社団法人次世代自動車振興センターホームページ

| | |
|------|--------|
| 補助金額 | 最大10万円 |
|------|--------|

②合併処理浄化槽設置費補助金

単独処理浄化槽やし尿くみ取り便所はトイレの排水のみを処理するもので、生活排水(台所、洗濯、風呂などの排水)は処理されず、河川や海などにそのまま流されてしまいます。単独処理浄化槽やし尿くみ取り便所から合併処理浄化槽に切り替えることで、河川や海などの汚染を防ぐことができます。

市では、居住している家屋のし尿くみ取り便所または単独処理浄化槽から合併処理浄化槽に切り替え、一定の要件を満たす人に、予算の範囲内で設置費の補助を行っています。

【補助金額】

| 5人槽 | 7人槽 | 10人槽 |
|-----------|-----------|-----------|
| 532,000円～ | 614,000円～ | 748,000円～ |

③生ごみ堆肥化容器補助金

| | |
|---------------------------|--|
| | 非電動式生ごみ堆肥化容器 ※電動式は補助対象外です。 例：コンポスト・カバン型など 1世帯につき1個まで 補助上限：3,000円 (購入金額の1/2以内) |
| | バケツ型生ごみ堆肥化容器 1世帯につき2個まで 補助上限：1個 1,000円 (購入金額の1/2以内) |
| 申請方法などの詳細は環境課へお問い合わせください。 | |

この機会と一緒に生ごみの堆肥化を始めてみませんか?



※いずれの補助金も予算上限に達し次第、終了となります。
詳細は市ホームページをご覧ください。環境課へお問い合わせください。

サイクル&ライド の実証実験



<SDGs説明>

移動の利便性向上および公共交通の利用促進のため、図書館にある駐輪場を交通機関へ乗り継ぐために利用可能とし、車に頼らない移動手段を推進するための実証実験を実施しています。

○サイクル&ライドとは

バス停周辺の駐輪場に自転車を駐輪し、そこからはバスなどの公共交通機関に乗り(ライド)、目的地まで移動することです。

○どんなことができるの

図書館の駐輪場をバスなどの公共交通機関に乗り換える場合にも利用できます。

例) 自宅--(自転車)--図書館(駐輪)--(名鉄バス)--前後駅

マイカー利用を減らして、健康な体づくり、渋滞緩和、環境に優しいまちづくりを目指しましょう。

サイクル・アンド・ライド
CYCLE & RIDE



この駐輪場は、自転車からバスへ乗り換えるときにも利用できます。バスに乗り換え利用される場合の駐輪時間は24時間以内です。駐輪場内での事故等、トラブルには一切責任を負いません。

▲この看板が目印です。

| 対象施設 | 実証実験期限 | 駐輪可能時間 |
|------|------------|--------|
| 図書館 | 5月31日(水)まで | 24時間以内 |

問合せ 企画政策課施設・交通マネジメント係 ☎0562-92-8318

ひまわりバスなど停留所の名称が変わります

豊明市ひまわりバス、チョイソコとよあけおよび名鉄バスの一部停留所の名称が変わります。

停留所の位置は変更ありませんので、引き続きご利用ください。



ひまわりバス (4月1日から変更)

- ・共生交流プラザ >>>> カラット (共生交流プラザ)
- ・館老人憩いの家 >>>> 館区いこいの家

チョイソコとよあけ (4月1日から変更)

- ・豊明市共生交流プラザ >>>> カラット (共生交流プラザ)
- ・徳田老人憩いの家 >>>> 徳田集会所
- ・荒井老人憩いの家 >>>> 荒井集会所
- ・八ッ屋老人憩いの家 >>>> 八ッ屋憩いの家

名鉄バス (3月18日から変更しています)

- ・錦・老人憩いの家 >>>> 錦集会所

65歳以上の人は、定期券購入でお得にひまわりバスをご利用いただけます。

<<年間定期券>>

発行料5,000円 購入場所 企画政策課

<<1か月定期券>>

発行料500円 購入場所 バス車内

チョイソコとよあけの運行事業者が変わります!

4月3日の運行から、チョイソコとよあけの運行事業者が「名鉄交通第三(株)」に変わります。

利用方法や予約方法は、これまでと同じです。今後ぜひチョイソコ(チョイソコとよあけホームページ)をご利用ください。



問合せ 企画政策課施設・交通マネジメント係 ☎0562-92-8318

マイナンバーカードに関する設定手続きの一時停止

4月29日(土・祝)~5月7日(日)は、マイナンバーカードの各種設定に利用する全国共通ネットワークの改修作業が実施されるため、窓口で①~⑤の手続きを行うことができません。

- ① 署名用電子証明書および利用者証明用電子証明書の有効期間の更新手続き
- ② 複数回の入力誤りなどによる、暗証番号のロック解除手続き
- ③ 券面記載情報(住所・氏名など)の変更手続き
- ④ マイナンバーカードの一時停止解除手続き
- ⑤ (外国籍の人)マイナンバーカードの有効期間の変更手続き

5月1日(月)・2日(火)は市役所の通常開庁日となり、ご迷惑をお掛けしますが、ご了承ください。

※マイナンバーカードを利用してコンビニでの証明書発行などを行うことはできません。

問合せ 市民課市民係 ☎0562-92-1112

税

● 今月の納期限 5月1日(月)

● 固定資産税・都市計画税
 全期・第1期
 債権管理課納税管理係
 ☎0562・92・8373

※口座振替をご利用の人は納期限の前日までに通帳の預金残高をご確認ください。
 ※固定資産税・都市計画税の口座振替に関する納付方法の変更手続きは、次をご覧ください。

固定資産税の口座振替に関する納付方法の変更手続き

債権管理課納税管理係

☎0562・92・8373

納付方法の変更(期別と全期の変更・口座振替の中止)をする場合は、4月18日(火)までに納税通知書をお持ちの上、債権管理課で変更の手続きをしてください。

なお、18日を過ぎると口座振替を止めることができませんのでご注意ください。

○残高不足で振り替えできなかった場合、再振替を実施します。事前に通知を送付します。

今月の川柳

おやこ川柳

生涯学習課

最優秀賞

子「中学生 夢に向かって 第一歩」

母「始まるね 自分の道への 第一歩」

(栄中1年(令和4年度) 名古路 ひなさん)

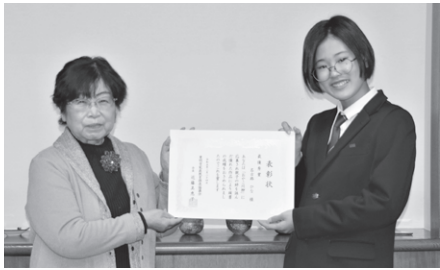

青少年健全育成推進員代表 近藤美恵子氏より表彰状が授与されました

すので、通帳の残高をご確認ください。

○再振替を実施する場合、納付方法を全期としている人は、全期分を再振替します。再振替においても振り替えできなかった場合は、今年度分は、第2期以降は期別で口座振替となります。

○新規で口座振替を希望する場合は、今回の第1期分および全期分の振り替えには間に合いません。次期または次年度からの振り替えとなります。申し込みは、納税通知書に同封のがき式申込書をお使いいただくか、金融機関窓口(通帳と通帳使用印が必要です)にてお手続きください。
 ※市外の本支店の場合、窓口に入申書がありませんので債権管理課までご連絡ください。申込書をお送りします。

市税の納付方法の拡大

債権管理課納税管理係

☎0562・92・8373

4月から、地方税統一QRコード(eLQR)が印刷されている納付書は、以下の方法でも納付が可能となります。○地方税お支払サイトからの

納付(クレジットカード払い、インターネットバンキングなど)

○全国の地方税統一QRコード(eLQR) 対応金融機関での納付

○地方税統一QRコード(eLQR) に対応したスマートフォン決済アプリでの納付
 ※利用可能な金融機関、スマートフォン決済アプリなど、最新の情報は「地方税お支払サイト」をご確認ください。
 ※QRコードは(株)デンソーウェーブの登録商標です。



令和5年度固定資産税・都市計画税納税通知書の発送

税務課資産税係

☎0562・92・1118

令和5年度の固定資産税・都市計画税の納税通知書を4月3日(月)に発送します。第1期の納付期限は5月1日(月)です。4月10日(月)までに納税通知書が届かない場合は、税務課にご連絡ください。

広告

定期的に健康診断を受けましょう!

定期健康診断 人間ドック 歯科検診
 婦人科検診 生活習慣病予防健診
 健診バスによる巡回健康診断



男女別フロアでリラックスしてご受診いただけます。

※一部共用部分あり



医療法人 九委会



中京サテライトクリニック

〒470-1101

豊明市沓掛町石畑 180 番地 1 TEL (0562) 93-8222

税

保険・年金

福祉・健康

防災・安全

生活

教育

募集

催し・講座

その他

防犯情報コーナー



住宅強盗などへの防犯対策を!

問合せ 愛知警察署生活安全課 ☎0561-39-0110

新生活が始まり、1人暮らしなど環境が変わる人もいるのではないのでしょうか。

全国では、宅配業者を装ったり、窓ガラスを破壊して住宅に押し入るなどの巧妙かつ悪質な手口による強盗事件が連続発生しています。被害に遭わないよう、対策を徹底しましょう。

【対策】

- ・就寝時、在宅時にも鍵を掛ける
- ・訪問者に対してドアを開ける前に、まずドアスコープやインターホン越しなどで確認する
- ・対応する際も、インターホン越し、ドアチェーン・ドアロックを外さずに対応する
- ・外出先から帰宅した際は、背後や周囲に人がいないか、よく確認する
- ・電話などで在宅状況、家族の状況、資産状況を聞かれても答えない
- ・自宅に必要な以上の現金を置かない
- ・防犯性能の高い建物部品(錠、ドア、防犯フィルム、シャッターなど)を活用する
- ・防犯設備機器(防犯カメラ、センサーライト、録画機能付きインターホンなど)を活用する



令和5年度土地・家屋縦覧帳簿の縦覧

税務課資産税係

☎0562・92・1118

市内に土地または家屋を所有している納税義務者は、自己の資産との比較を目的とする場合に限り、市内の他の資産についても土地または家屋縦覧帳簿により縦覧できます。ただし、土地（または家

屋）のみを所有している人は、土地（または家屋）の縦覧帳簿しか縦覧できません。

縦覧期間 4月3日(月)～5月1日(月)午前8時30分～午後5時15分(土曜・日曜日を除く)

縦覧場所 税務課

縦覧項目 【土地】所在地番・地目・地積・価格【家

屋】所在地番・家屋番号・種類・構造・床面積・価格

縦覧できる人 納税義務者・

同居の家族・代理人（納税義務者からの委任状が必要）・納税管理人。なお、免税点未満の土地や家屋の所有者、固定資産税が非課税である土地や家屋の所有者、借地・借家人および賦課期日以降の新所有者は縦覧することができません。

その他 縦覧の際には、窓口に来る人の本人確認書類（運転免許証、健康保険証など）をお持ちください。

保険・年金

国民健康保険の加入・喪失の手続きはお済みですか

保険医療課国保係

☎0562・92・8366

就職などに伴い、職場の健康保険へ加入した人は国民健康保険の喪失手続きが必要です。また、退職などに伴い職場の健康保険を離脱した人、進学で親元を離れる人も手続きが必要な場合があります。いずれの場合も自動的に切り替わらないため、保険医療課で手続きしてください。手続き方法や詳細は、お問い合わせください。

学生納付特例制度

笠寺年金事務所

☎052・822・2512

切り替えをしないで健康保険証を使用すると、正しい負担割合で治療が受けられなかったり、後で治療費を返還しなければならなくなったりします。健康保険が変わったら早めに手続きをしましょう。

20歳になると国民年金に加入し、保険料の納付が義務付けられます。学生で保険料の納付が困難な場合は、申請によって保険料納付を猶予する「学生納付特例制度」をご利用ください。学生納付特例制度を申請せずに保険料を未納にしていると、万一病気やけがで重い障害が残った時に障害年金を受け取れない場合があります。

対象 大学、大学院、短期大学などの教育施設に在学し、本人の前年所得が一定額以下の人
申請方法 学生証、基礎年金番号通知書（もしくは年金手帳）をお持ちの上、保険医療課にて申請（申請は毎年必要。4月から受付開始）

片付けトントン

お気軽にご相談ください!

- 不用品回収
- 部屋の片付け

受付 8:00~20:00 (年中無休)

見積無料

0120-947-479

リサイクルの(株)中西

豊明市栄町高根 103

詳しくはwebで

ホームページ

さわやかで感じがよかった。思い出の品に気を配りながらきれいにしてくれた。(60代ご夫婦・豊明・空き家の片付け)

おまかせの声

福祉・健康

令和5年度慰霊巡拝の実施

地域福祉課福祉連携係

☎0562・92・1119

厚生労働省では、旧主要戦域や遺骨収集のできない海上において、戦没者を慰霊するため、昭和51年度から遺族を主体とした慰霊巡拝を計画的に実施し、旧ソ連においては、抑留中死亡者の埋葬地の慰霊巡拝を実施しています。なお、新型コロナウイルス感染症状況および現地情勢などを踏まえ、実施を見合わせる場合があります。令和5年度の日程などの詳細は、地域福祉課へお問い合わせください。

風しんの追加的対策

健康推進課感染症予防係

☎0562・85・3009

平成31年度より、昭和37年4月2日〜昭和54年4月1日生まれの男性を対象に風しんの抗体検査および予防接種が無料で受けられます。検査に必要なクーポン券は対象者に3月末頃に郵送しています。お早目に検査を受けましょう。

防災・安全

総合治水対策計画のロードマップ

土木課土木係

☎0562・92・1116

水害に強いまちを目指して総合治水対策計画のロードマップ（事業計画）を作成しました。このロードマップを基に治水対策に取り組んでいきます。詳細は、市ホームページをご覧ください。



（市ホームページ）

生活

狂犬病予防注射のご案内

環境課環境保全係

☎0562・92・1113

愛犬のかけつけ医を持ちましょう。狂犬病予防注射は動物病院で受けましょう。狂犬病予防法で、生後91日以上の犬は、次の2点が飼主に義務付けられています。
①生涯に一度の登録
②毎年の狂犬病予防注射と届出

教育

書き損じはがき・未使用切手の収集にご協力ください

市国際交流協会

☎0562・92・4649

世界にはまだまだ、経済的貧窮で中学教育を受けられない子どもがたくさんいます。当協会では毎年2人の生徒の支援をしています。より多くの子どもたちが学校に通えるよう、ご協力をお願いします。

※月曜・火曜・木曜・金曜日（祝日を除く）午前9時〜午後3時30分受付

小・中学生就学援助制度

学校教育課学校教育係

☎0562・92・8316

経済的な理由により、就学が困難と認められる児童生徒の保護者に対して、学校給食費や学用品費の一部を援助します。

対象 生活保護法に規定する要保護世帯に準ずる程度に困窮していると認められる世帯
※世帯の収入や資産状況などによって認定されない場合があります。

4月は20歳未満飲酒防止 強調月間

熱田税務署

☎052・881・1541

20歳未満の者の飲酒は法律で禁止されています。令和4年4月に民法の成年年齢は18歳に引き下げられましたが、お酒に関する年齢制限は20歳のまま維持されています。



（市ホームページ）

はこべる便利屋ハコビット (広告)

安心地元の便利屋さん
ちょっとしたお困りごとお電話ください。

豊明市在住、三崎小・豊明中・豊明高出身の梅本が対応致します。
不用品の片付け、草刈り、ゴミ屋敷の片付けなど、何でもお任せください!

☎0120-553-928 (24時間受付)
豊明市西川町善波 10-1 (直通) 090-1297-9447

株式会社 ナカノ金物 (広告)

お・す・め商品のご案内
刺身包丁・出刃包丁等 和包丁左利き あります! 包丁には両刃包丁と片刃包丁があります。刃の付く方向で利き手の概念が生まれ、反対の場合は、全く使えない道具となってしまいます。包丁の柄交換・研ぎ等 刃物のご相談は当店まで!

電話 93-1017 住所 三崎町三崎4-5 PayPay 使えます!

税

保険・年金

福祉・健康

防災・安全

生活

教育

募集

催し・講座

その他

あります。

援助項目 学用品費、給食費、新入学児童生徒学用品費、修学旅行費など

申請方法 学校教育課へ郵送または直接。前年度中に就学援助を受けている世帯で、継続して援助を希望する場合は、改めて申請する必要があります。詳しくは市ホームページをご覧ください。



〈市ホームページ〉

県立大府もちのき特別支援学校よつば相談

大府もちのき特別支援学校相談支援部

☎0562・46・3011

保育所・幼稚園や学校の生活になじめない、学習に集中できない、理解力はあるのに文字を読むことが苦手など、お子さんの理解の仕方や支援の方法について相談を行っています。秘密は厳守しますので、安心してご相談ください（相談無料）。

とき 申込受付時に相談

ところ 大府もちのき特別支

援学校

対象 保育所・幼稚園、小・中学校、高等学校の先生や保護者

申込み 大府もちのき特別支援学校相談支援部へ電話にて

募集

行政改革推進委員会の委員

企画政策課政策推進係

☎0562・92・8318

市では、社会情勢の変化に対応するため、行政の仕組みを見直し、効率的で質の高い市民サービスを提供していくため、「行政改革推進委員会」を設置しています。今後は、喫緊の課題となっている公共施設マネジメントなどの後期推進プランを中心に行政改革に努めていきます。

このたび、この委員会の委員として参加いただける人を募集します。日頃から市政に関心がある人、知識や経験を市の行政改革に生かしたいと考えている人は是非ご応募ください。

応募資格 市内在住で令和5年4月1日現在18歳以上70歳以下の人※現在2つ以上の附

属機関委員をされている人は応募できません。

定員 1人

任期 委嘱の日から3年

報酬 1回5000円

申込み 4月14日(金)(必着)までに、応募用紙(市ホームページからダウンロード可)と応募動機および行政改革や行政運営についての考えや展望を800字程度にまとめたものを、企画政策課(〒470-1195住所不要)へ郵送、メール(✉kikaku@city.toyokai.jp)、または直接提出。

日本語教室ボランティア

市国際交流協会

☎0562・92・4649

とき 【金曜日教室】午後7時～8時45分【日曜日A教室】午前10時～11時45分【日曜日B教室】午後1時～2時45分

内容 平仮名、片仮名、漢字など、日常会話を通して言葉の学習のお手伝い(資格不要、会員登録必要)

※外国語が話せなくても構いません。

申込み 月曜・火曜・木曜・金曜日(祝日を除く)午前9時～午後3時30分に市国際交流協会へ電話にて

子ども日本語教室ボランティア

市国際交流協会

☎0562・92・4649

とき 毎週木曜日午後2時50分～3時50分

ところ 二村会館(二村台小学校内)

内容 市内在住の外国籍小学生に日本語を教える(資格不要、会員登録必要)

※外国語が話せなくても構いません。

申込み 月曜・火曜・木曜・金曜日(祝日を除く)午前9時～午後3時30分に市国際交流協会へ電話にて

市民記者

秘書広報課秘書広報係

☎0562・92・8360

応募資格 市内在住・在勤・在学で10歳以上の人(未成年者は保護者の同意が必要)

任期 委嘱の日からその日の属する年度の末日まで

主な活動 市内のイベントなどを取材し、広報とよあけ「まちの話題」に原稿(写真

うちの子「結婚」しないのかしら? 広告

独身のお子様の結婚相談承ります

お子様の結婚に関するお悩み、プロの仲人がお答えします。

まずはお気軽に仲人にご相談下さい

☎052-253-6636

結婚相談所 ムスベル

名古屋市中区錦二丁目17-28 CK15伏見ビル6F

お気軽にご相談ください!

吉川司法書士事務所

● 相続

● 遺言書作成

● 贈与の登記

● 担保抹消

● 成年後見

司法書士 吉川 豊

(愛知県司法書士会所属)

豊明市西川町島原 2-2-103

Tel 0562-91-4350

吉川事務所 豊明市

豊明市の職員を募集します

豊明市で活躍したい人の応募をお待ちしています。詳細は、広報とよあけ5月1日号または市ホームページをご確認ください。

※市ホームページには、3月末頃より掲載予定です。

URL <https://www.city.toyoake.lg.jp/2956.htm>



〈市ホームページ〉



問合せ 秘書広報課人事係 ☎0562-92-8360

市民フェスティバル参加団体 文化会館

☎0562・93・3310

参加申し込み後は、参加団

添付)を提供(取材内容は相談の上決定)
申込み 応募用紙(市ホームページからダウンロード可)、必要事項を記入の上、秘書広報課(〒470-1195住所不要)へ郵送、メール(koho@city.toyoake.jp) または直接

体の中で実行委員会を立ち上げ、企画から開催まで行います。
とき 12月10日(日)(予定)
ところ 文化会館
対象 市内在住・在勤・在学の人で構成され、市内で活躍している団体(5人以上)
申込み 5月5日(金・祝)までに、参加申込書(文化会館に設置)に必要な事項を記入の上、文化会館へファクス(☎0562・93・3100)、または直接
その他 5月7日(日)午後6時

から文化会館第2会議室で第1回実行委員会を開催しますので、必ず参加してください。

パートタイム会計年度任用職員

パートタイム会計年度任用職員任用登録が必要です。
募集職種 短時間保育士・延長保育補助員
内容 園児の保育などに関する業務
勤務場所 市立保育園
申込み 写真1枚(縦4cm×横3cm)、各資格証のコピーをお持ちの上、こども保育課へ直接(申し込みの際は、事前にお電話ください)。
その他 勤務時間や報酬などの詳細は、お問い合わせください。

問合せ こども保育課
☎0562・92・1120

令和5年度家庭教育学級

生涯学習課生涯学習係
☎0562・92・8317
対象 市内幼稚園(暁幼稚園、リジョイス幼稚園、豊明幼稚園、星の城幼稚園)、小学校、中学校に在籍するお子さんを

お持ちの保護者
内容 講義・実習など(1回約2時間、年間7〜9回程度)
申込み 市ホームページ、または学校、生涯学習課などで配布するチラシに記載の二次元コードより申し込み
合同開講式 4月25日(火)午前9時50分
ところ 文化会館

催し・講座

二村山の里山保全活動と自然観察会

二村山豊かな里山づくりの会(浅野)
☎090・9904・4924

○里山保全活動

野生ツツジ復活などをめざし、雑木林の整備を実施。

とき 4月16日(日)午前9時〜正午

集合 県道沿い二村山駐車場
作業 常緑樹の間引き、草刈り、竹の除去など
持ち物 タオル、水筒、あればのこぎり、鎌など※長袖着用

○春の自然観察会

とき 4月2日(日)午前9時〜正午
集合 県道沿い二村山駐車場

読むだけでなく聞く広報もあります

声の広報

問合せ 秘書広報課秘書広報係 ☎0562-92-8360

音訳ボランティア「草笛の会」協力のもと作成された、広報とよあけの音声データを、市ホームページで公開しています。

ぜひご利用ください。



〈市ホームページ〉

防災 防犯は
安全・安心
123チャンネル
東名局 ☎0120-441061
CCNet株式会社 名古屋緑区元徳一丁目103番地

高齢者趣味教室

問合せ 老人福祉センター ☎0562-93-6907

- と き** 募集教室一覧表参照
- と ころ** 老人福祉センター(福祉体育館内)
- 受講料** 無料(用具などは個人で持参)
- 対 象** 市内在住で60歳以上の人
※応募者多数の場合は、初めての人を優先して抽選
- 申込み** 募集教室一覧表の申込締切までに、往復はがき(各講座毎に1人1枚)にて
- その他** 応募が少数の場合は、開講を中止することがあります。

往復はがきの書き方

| | | | |
|---|------------------------|--|--|
| 往信(表) | 返信(裏) | 返信(表) | 往信(裏) |
| 63 往信 470-1123 西川町笹原26番地1 豊明市 老人福祉センター | ※返信欄ですの 記入しないでください。 | 63 返信 470-1111 申込者住所 (建物名号室まで) 申込者氏名様 | 希望教室名 郵便番号・住所 氏名(ふりがな) 生年月日 電話番号 |

【募集教室一覧表】

| 教室名 | と き | 回数 | 講師 | 募集人数 | 申込締切 | 内容 |
|----------------------------|---|----|---------------------------|------|--------------------|--|
| 高齢者寝たきり予防筋力トレーニング+脳力トレーニング | 5月9日・16日・23日・30日、6月6日・13日 全日火曜日 午後1時30分~3時 | 6 | 石亀敬子 | 10人 | 4月14日(金) (消印有効) | 健康に関する講義と運動をします。 |
| お花を使った作品作り | 5月12日、6月9日、7月14日、8月25日・9月8日 全日金曜日 午前10時~正午 | 5 | 富田結衣 | 14人 | | プリザーブドフラワーを使い、作品を作ります。 |
| 筆ペンで書く飾りたくなる絵葉書 | 6月2日、7月7日、9月1日、10月6日、11月3日、12月1日 全日金曜日 午後1時30分~3時30分 | 6 | 加古松泉 <small>しゅうせん</small> | 10人 | 4月28日(金) (消印有効) | 折り紙・顔彩を使って季節のはがきを仕上げます。 筆ペンの練習もします。 |

患者さん向けがんセミナー (WEB開催)
 藤田医科大学病院がん相談支援センター
 ☎0562・93・2284
と き 4月18日(火)午前9時~24日(月)午後5時(何度でも視聴可能)
内容 がんの放射線治療について
講師 【第1部】放射線腫瘍科 林真也氏【第2部】がん放射線療法看護認定看護師 水谷洋氏
参加費 無料、申込不要
視聴方法 『藤田患者がんセミナー』で検索

内容 野生のツツジやスミレなど春の花の散策
○自然観察会(月例)
と き 4月23日(日)午前8時~正午
集合 県道沿い二村山駐車場
内容 野鳥や植物の観察
持ち物 あれば双眼鏡、ルーペ(虫眼鏡)、図鑑など
○会員募集
 個人、団体どなたでも会員になれます。まずは行事にご参加ください。

2023フラワーフェスタ in 三崎水辺公園

豊明墓地・都市公園パークナース
 ☎0562・57・0406
と き 4月2日(日)午前10時~午後2時※小雨決行
と ころ 三崎水辺公園
内容 花苗販売、キッチンカー、花ボランティア活動紹介・募集、防災クイズラリー(当日受け付け)
参加費 無料

令和5年度手話奉仕員養成講座

地域福祉課障がい福祉係
 ☎0562・92・1119
と き 【入門課程】5月10日~9月6日【基礎課程】9月27日~3月13日(1月3日は除く)全日水曜日午後7時~9時(全40回)
と ころ 長久手市福祉の家2階集会室(長久手市前熊下田171番地)
内容 聴覚に障がいのある人と日常会話ができる程度の手話の知識や技術を学ぶ講座
 ※入門課程終了後、継続して基礎課程を履修します。
受講資格 豊明市・日進市・

アルコール依存症家族教室

桶狭間病院藤田こころケアセンター医療福祉相談室
 ☎0562・97・1361
と き 4月8日(土)午後2時~4時※毎月1回第2土曜日
と ころ 桶狭間病院藤田こころケアセンター5階講義室
対象 アルコール問題でお悩みのご家族

長久手市・東郷町に在住・在勤・在学の18歳以上で、手話奉仕員として活動する意思がある人(過去に4市町が開催した同講座の基礎課程の修了者を除く)
定員 各市町8人※応募者多数の場合は抽選。なお、最低応募者数に満たない場合は中止する場合があります。
参加費 3300円(税込み、テキスト(DVD付)代含む)
申込み 4月21日(金)までに申込書(市ホームページからダウンロード可)に必要事項を記入の上、地域福祉課へ郵送(〒470-1195住所不要)、ファックス(☎0562・85・1330)、またはメール(✉chirufuku@city.toyokake.g.jp)にて

税

保険・年金

福祉・健康

防災・安全

生活

教育

募集

催し・講座

その他

内容 医師、看護師、心理士、作業療法士、精神保健福祉士の専門職による講義とフリートーク

参加費 1人500円(資料代、お茶代)

申込み 開催1週間前までに電話にて。それ以降は要相談。※詳細は同病院ホームページをご確認ください。

市民歩け歩け運動

生涯学習課文化・スポーツ係
☎0562・92・8317

とき 5月7日(日)午前7時～8時(雨天決行)

集合場所 二村山地蔵尊前

その他 受付などのボランティアを行う人を募集しています。興味のある人は生涯学習課へご連絡ください。※保険などへの加入はしていません。自己責任で事故やけがに注意してください。

4月1DAYレッスン

福祉体育館
☎0562・93・5001

とき 【簡単.パンチ&シエイプ】4月8日(土)午前10時～

【超簡単エアロビクス♪】

4月22日(土)午後1時～

ところ 福祉体育館会議室

対象 中学生以上※住所は問いません

定員 15人(先着順)

料金 1回300円

持ち物 運動のできる服装、室内用シューズ、飲み物

申込方法 当日福祉体育館会議室にて受け付け

わくわく!!春のおはなし会

図書館
☎0562・92・4946

とき 4月16日(日)午前11時～11時40分

ところ 図書館2階視聴覚室

対象 幼児～小学生

申込み 不要

出演 グループガブ

内容 大型絵本「いろいろなバス」、ペープサート「わたし」、大型紙芝居「おだんごころころ」、絵本「いちごです」など

SDGsのおはなし会

図書館
☎0562・92・4946

絵本やクイズで楽しくSDGsを知ろう。

とき 4月23日(日)午前11時～11時30分

ところ 図書館2階視聴覚室

対象 幼児～小学生

申込み 不要

出演 らぶつくす

内容 絵本「モルカーむしゃむしゃおそうじ」、「もったいないばあさん」など



ミニフォトロゲイン

生涯学習課文化・スポーツ係
☎0562・92・8317

地図上に設定されたチェックポイントを制限時間内で巡り、獲得した合計得点を競うスポーツです。チェックポイント通過の証明には目印を撮影した写真を用います。

とき 5月21日(日)午前9時30分～11時30分終了予定(受付午前9時15分)※雨天の場合参加賞のみ配布

ところ 勅使墓園駐車場で受け付け、その周辺で実施。

対象 どなたでも(小学生以下は保護者同伴)

持ち物 デジカメなど写真の撮れるもの

参加費 無料

申込方法 5月8日(月)までに申込用紙を生涯学習課へファックス(FAX)0562・93・8105)、メール(shogaku@city.toyokae.lg.jp)、二次元コード、または直接。※当日参加不可。



(申込みフォーム)

その他

統一な基準による財務書類

財政課財政係
☎0562・92・8314

令和3年度決算に係る統一な基準による財務書類について、市ホームページに掲載しました。

南部公民館(前後駅前) 会議室などのご利用

生涯学習課生涯学習係
☎0562・92・8317

南部公民館のリニューアル工事に伴い、会議室A、作法

室は5月14日(日)まで、それ以外の部屋は5月28日(日)までの利用となります。ご迷惑をお掛けしますが、ご理解、ご協力をお願いします。

木造住宅耐震補助制度をご活用ください

都市計画課計画建築係

☎0562・92・1114

対象 昭和56年5月31日以前に着工された木造住宅

- ◇木造住宅無料耐震診断
- ◇木造住宅耐震改修費補助
- ◇木造住宅除却費補助
- ◇耐震シェルター整備費補助

※詳細は、お問い合わせください。

スポーツ協会公式ツイッター開設

生涯学習課文化・スポーツ係
☎0562・92・8317

開始日 4月1日(土)

投稿内容 スポーツ協会が行う、各種イベントの開催情報や結果を発信。フォローをお願いします。



〈スポーツ協会公式ツイッター〉

令和5年度 東部知多衛生組合一般会計予算

2市2町（豊明市、大府市、東浦町、阿久比町）で構成している東部知多衛生組合の令和5年度一般会計予算です。なお、豊明市の令和5年度負担金は、683,896,000円です。

一般会計

歳入

(単位：千円)

| 科目 | 金額 |
|----------|-----------|
| 分担金及び負担金 | 2,508,034 |
| 使用料及び手数料 | 236,150 |
| 財産収入 | 22,285 |
| 繰越金 | 10,000 |
| 諸収入 | 172,081 |
| 歳入合計 | 2,948,550 |

歳出

(単位：千円)

| 科目 | 金額 |
|------|-----------|
| 議会費 | 499 |
| 総務費 | 58,601 |
| 衛生費 | 1,920,705 |
| 公債費 | 958,745 |
| 予備費 | 10,000 |
| 歳出合計 | 2,948,550 |

問合せ 東部知多衛生組合 ☎0562-46-8855

令和5年度 体育教室を開催します

問合せ 福祉体育館 ☎0562-93-5001

開催期間 5月～7月

ところ 福祉体育館柔道場

応募資格 【キッズクラス】 年中・年長

【ジュニアクラス】 小学生※住所は問いません。

申込み 4月1日(土)～10日(月) (必着) に往復はがき (1教室1人1枚。複数の教室も受講可) に必要事項を記入の上、郵送、または福祉体育館ホームページ

(URL <https://toyoake-fukushi-taiiku.com>) にて

受講の決定 応募者多数の場合は抽選。

結果は、4月15日(土)以降に返信はがき、またはメールにてお知らせします。

受講料支払日 4月15日(土)～25日(火)※月曜休館

受講決定者は、決定通知と受講料を持って福祉体育館で受講料をお支払いください。支払期間中に手続きのない場合は当選無効となります。

追加募集 4月27日(休)午前9時から (先着順)

定員に達していない教室は追加募集をします。

空き状況は4月26日(休)に公表します。

注意事項 ●幼児・小学生の教室への参加は、保護者の送迎があることを応募の条件とします。

●受講中のけがに関して、指定管理者の保険が適用されます。

●一度納められた受講料は返還できません。ご了承ください。

●定員の半分に満たない教室は中止します。

往復はがきの書き方

| 往信(表) | 返信(裏) |
|--|-------------------------|
| 63 往信 470-1123 豊明市福祉体育館内 一体育教室係行 | ※返信欄ですので 記入しないでください。 |

| 返信(表) | 往信(裏) |
|---|--|
| 63 返信 000-0000 申込者住所 (建物名・号室まで) 申込者氏名様 | 教室名 郵便番号・住所 氏名・ふりがな ※保護者氏名も記入 年齢(学年) 電話番号 |

令和5年度 第1期体育教室 開催一覧

| 番号 | 教室名 | ところ | 対象 | 曜日 | 時間 | 回数 | 定員 | 受講料(円) | 講座開始日 |
|----|----------|--------------|-------|-----|---------------|----|----|--------|-------|
| 1 | キッズ体育教室 | 福祉体育館 柔道場 | 年中・年長 | 水曜日 | 午後5時30分～6時30分 | 8 | 20 | 8,250 | 5月10日 |
| 2 | ジュニア体育教室 | | 小学生 | | 午後6時45分～7時45分 | | | | |

市制50周年記念

桶狭間古戦場まつり

武者行列・合戦再現劇の出演者募集！

織田信長と今川義元の合戦の地「桶狭間古戦場」を舞台に、桶狭間古戦場まつりを開催します。まつりのフィナーレを飾る武者行列、合戦再現劇への出演者を募集します。

と き 6月4日(日) 午前9時～午後4時(雨天中止)

内 容 武者行列(石塚公園交差点付近(予定)→高德院)と合戦再現劇への出演

募集役・人数 織田信長…1人、今川義元…1人、姫…6人、家臣〔大人武者〕(服部小平太、瀬名氏俊など)…10人、少女武者…3人(行列参加のみ。出演者で記念撮影を行うため再現劇終了までは待機)

※出演決定者には後日郵便で詳細を通知します。

※応募者多数の場合は抽選。なお、1役につき1通のみ有効とします。

申込資格 健康で、当日および前日のリハーサルに必ず参加できる人(信長、義元、姫、家臣は中学生以上、少女武者は小学生に限る)

リハーサルは6月3日(土)の午後1時頃から市内で予定(少女武者を除く)

申込方法 4月28日(金)(必着)までに往復はがきにて。

※インターネットでの申し込みも可。詳細は、市観光協会ホームページをご覧ください。

参加費 無料

その他

- ・イベント内容などは諸事情により変更される場合があります。
- ・抽選の結果、落選となった場合は、甲冑を着て武者行列に参加できる場合があります。
- ※甲冑をお持ちでない場合は、甲冑を貸し出しますので、事務局までご連絡ください(数に限りあり)。

往復はがきの書き方

| 往信(表) | 返信(裏) | 返信(表) | 往信(裏) |
|--|-------------------------|---|--|
| 63 往信 470-1195 豊明市役所 産業支援課 桶狭間古戦場まつり 実行委員会事務局 行 | ※返信欄ですので 記入しないでください。 | 63 返信 □□□-□□□□ 申込者住所 (建物名・与座まり) | 住所 氏名(ふりがな) 電話番号 (日中連絡のつく番号) 年齢・身長・体重 希望役(一役) |



(市観光協会
ホームページ)

問合せ 桶狭間古戦場まつり実行委員会事務局(産業支援課内) ☎ 0562-92-8332

興味 × 関心 × カラット

自分の興味や関心があることを、カラットで気軽に発揮してみませんか？

カラット サポーター大募集!!

◆こんな人にオススメ！

- 自分の特技を発揮したい
- 新しく何かを始めてみたい
- いろいろな人と関わりたい
- 自分ができていることを見つけたい
- 地域のために何かしたい
- カラットが大好き♡

◆サポート例



絵本の読み聞かせ

楽器演奏



ガーデニング etc...

まずはカラット総合受付へ Let'go

問合せ



豊明市共生交流プラザ

カラット

開館日 月曜～日曜日 午前9時～午後9時

休館日 毎月最終日曜日、年末年始(12月29日～1月3日)

☎ 0562-57-1191



<SDGs説明>

教えてマッタマン!

～第64回 スプレー缶・カセットボンベの出し方～
 問合せ 環境課ごみ減量推進係 ☎0562-92-1113



今月はお家で使用しなくなったり、使用期限が切れたりして中身が残っているスプレー缶・カセットボンベの処分方法を紹介しますよ!



スプレー缶・カセットボンベの出し方

①中身を空にする。

缶を手で振って中身の有無を確認してください。「シャカシャカ」と音がしたら、中身が残っています。その場合は使い切るか、火気のない風通しのよい屋外で、新聞紙や布に吹き付けるなどして、中身を出し切って空にしてください。吹き付けた新聞紙や布は可燃ごみとして出してください。※どうしても中身を空にすることができない場合は、商品に記載されているお客様相談室や販売元にお問い合わせください。

②ガスを抜く。

スプレー缶の製品の中に「ガス抜きキャップ」がついているものは、それを使用してガスを抜いてください。



③フタは取り穴を開けないで、資源の「スプレー缶・カセットボンベ」に出す。

※必ず火気のない風通しの良い屋外で行ってください

カセットボンベの場合



スプレー缶(塗料)の場合



市内でも、中身の残ったスプレー缶が原因でごみ収集車が燃える事故が発生しました。必ず中身を出し切って「資源回収」で出し、絶対にゴミとして出さないでください。



第21話 エシカル消費ってなんだろう

①

ねえ、太郎くん エシカル消費ってなに知ってるかい?

聞いたことはあるけど、よくわからないや

②

環境に優しい「エシカル消費」の例

- リサイクル製品・エコ商品を選ぶ
- 必要な量だけ買う
- マイバッグを持参する

僕たちにもできる「エシカル消費」はたくさんあるよ

③

愛知県のポータルサイトについては二次元コードを読み取ってね!

もっと詳しく知りたい人はこちら

エシカルxあいち

絵：豊明高等学校イラストレーション部 伊藤亜美さん



<SDGs説明>

お知らせ

健康長寿のひけつ

問合せ
長寿課地域ケア推進係 ☎0562-92-1261

男性限定

筋肉体操 男組 in曹源寺

健康運動指導士が講師を務める「男性限定」の体操教室です。

とき 毎月第1・3月曜日 午前10時～11時 (祝日は休み)

ところ 曹源寺 (栄町内山45) ※駐車場あり

対象 市内在住のおおむね65歳以上の「男性」

参加費 1回200円

申込み 不要

定員 20人 (午前9時50分時点で20人を超えたら、20人ごと各回30分間の2部制)

持ち物 消毒できるもの、上履き、飲み物 (水分補給用)



(講師：中村 ゆか氏)

令和5年度上半期 予定表

| | |
|----|--------|
| 4月 | 3日・17日 |
| 5月 | 1日・15日 |
| 6月 | 5日・19日 |
| 7月 | 3日 |
| 8月 | 7日・21日 |
| 9月 | 4日 |

健康麻雀教室 ～楽しく認知症予防しましょう～



健康麻雀とは、「酒を飲まない」「タバコを吸わない」「賭けない」麻雀です。

指先で牌を動かし、考え、会話しながら行う麻雀は、認知症予防に効果的です。

麻雀開始前には、市オリジナル介護予防体操「大金星体操」も実施します。

麻雀をしたことのない女性も講師の丁寧な指導で腕を上げ、麻雀を生きがいとして楽しむまでになっています。経験者も初心者もぜひお気軽にご参加ください！

対象 市内在住のおおむね65歳以上 参加費 無料

※申込不要ですが、新型コロナウイルス感染症の影響により、人数制限をする場合があります。初めて参加する場合は、電話でお問い合わせください。

<運営ボランティア募集！>初心者歓迎！女性歓迎！

健康麻雀教室は、ボランティア団体「健康麻雀 集い (つどい)」が運営しています。「健康麻雀 集い (つどい)」のメンバーになりませんか？女性も多数います。

ボランティアって何をするの？

- ・卓の準備・片付け・参加者の受付補助
- ・麻雀経験豊富な人は、初心者への指導
- ・参加者数不足の場合、参加者と一緒に麻雀を楽しむ♪ など



ボランティアは
年齢、性別、住所を
問いません！

★ボランティアに興味のある人は、長寿課へお気軽にお電話ください★

令和5年度上半期 予定表

| ところ | 豊明団地 [けやぎテラス] | 曹源寺「観音堂」 | 老人福祉センター「きずな室」 ※初心者・初級者のみ | 共生交流プラザ「カラット」 北館3階活動室2・3 |
|-----|--------------------------|---|------------------------------|-----------------------------|
| とき | 第1木曜日 午前10時15分 ～正午 | 第2・3・4木曜日 午前9時30分～正午 (上級者以外) 午後1時30分～4時 (上級者のみ) | 第3・4木曜日 午後1時30分～4時 | 第1・3火曜日 午前9時30分～正午 |
| 4月 | 6日 | 13日・20日・27日 | 20日・27日 | 4日・18日 |
| 5月 | ※4日は休み | 11日・18日・25日 | 18日・25日 | 2日・16日 |
| 6月 | 1日 | 8日・15日・22日 | 15日・22日 | 6日・20日 |
| 7月 | 6日 | 13日・20日・27日 | 20日・27日 | 4日・18日 |
| 8月 | 3日 | 10日・17日・24日 | 17日・24日 | 1日(15日はお休み) |
| 9月 | 7日 | 14日・21日・28日 | 21日・28日 | 5日・19日 |

令和5年度 まちかど運動教室

「老化は仕方ない」とあきらめていませんか？

心身機能を低下させてしまう最大の原因は、「もう年だから」「おっくうだから」と身の回りのことや外出をしなくなることにあります。まちかど運動教室に参加し、健康で長生きできる心身をつくりましょう。

対 象 市内在住のおおむね65歳以上の人

と ころ 原則、お住まいの地区会場にご参加ください（地区外への参加は長寿課へ要相談）

内 容 ひまわり体操、お口の体操、ストレッチ、筋力アップ体操（椅子に座ったままでも、立った姿勢でも可能）

持ち物 飲み物、手ぬぐい、マスク（感染予防のための持ち物や上履きが必要な会場あり）

令和5年度 各地区まちかど運動教室のスケジュール

| NO | 地 区 | 曜 日 | 時 間 | 開 催 場 所 | 費 用 |
|----|------|---------|---|-----------------------------|-----------------------|
| 1 | 勅使台 | 火曜日 | 【1部】午前9時30分～10時30分 【2部】午前10時40分～11時40分 | 勅使台集会所 | 無料 |
| 2 | 大久伝 | 火曜日 | 午後1時30分～2時30分 | 大久伝町公民館 | 無料 |
| 3 | 西沓掛 | 火曜日 | 午後2時～3時 | 本郷公会堂 | 無料 |
| 4 | 間米 | 水曜日 | 午前9時30分～10時30分 | 間米老人憩いの家 | 無料 |
| 5 | 西川 | 水曜日 | 【1部】午前9時30分～10時30分 【2部】午前10時40分～11時40分 | 西川会館 | 無料 ※区外の方は1,000円/年度 |
| 6 | 阿野 | 第2・4水曜日 | 【1部】午前9時30分～10時30分 【2部】午前10時40分～11時40分 | 阿野ふれあい会館 | 無料 |
| 7 | 中島 | 水曜日 | 午後1時30分～2時30分 | 中島区民会館 | 無料 |
| 8 | 三崎 | 木曜日 | 【1部】午前9時～10時 【2部】午前10時10分～11時10分 | 三崎総合会館 | 無料 |
| 9 | 坂部 | 第2・4木曜日 | 午前10時～11時 | 坂部公民館 | 無料 |
| 10 | 吉池 | 第1・3金曜日 | 午後2時～3時 | 錦集会所 | 各会場 500円/年度 |
| | | 第2・4金曜日 | 午後2時～3時 | 門先集会所 | |
| | | 第2・4火曜日 | 午前10時～11時 | 吉池公民館 | |
| 11 | 東沓掛 | 金曜日 | 午後1時30分～2時30分 ※東沓掛は輪番開催です。 | ①下高根公会堂 ②小所公民館 ③中川公民館 | 無料 |
| | | 火曜日 | | ①藪田集会所 ②上高根公会堂 | |
| 12 | 桜ヶ丘 | 第2・4金曜日 | 午前10時～11時 | 桜ヶ丘公民館 | 無料 |
| 13 | 前後 | 木曜日 | 【1部】午後1時～2時 【2部】午後2時10分～3時10分 | 前後会館 | 無料 |
| 14 | 桶狭間 | 月曜日 | 【1部】午前9時30分～10時30分 【2部】午前10時45分～11時45分 | 藤田こころケアセンター別館 | 600円/年度 |
| 15 | 二村台2 | 第2・4月曜日 | 午前10時～11時 | 二村台2区いこいの家 | 無料 |
| 16 | 大脇 | 第1・3水曜日 | 午前10時～11時 | 曹源寺 | 無料 |

※新型コロナウイルスの感染状況により、会場ごとに中止となる場合があります。

※老人憩いの家の地域譲渡に伴い、会場の名称が変更になる場合があります。

令和5年度 豊明市 e モニター募集

問合せ
秘書広報課秘書広報係
☎0562-92-8360

e モニター制度は、インターネットを利用したアンケートで、市民のみなさまからのご意見を継続的に聴取し、政策決定における参考資料として活用します。

- 募集人数 220人(先着順)
- 対象 市内在住・在勤・在学の満18歳以上の人で、携帯電話・スマートフォン・パソコンでインターネットが使える環境にある人
- 登録期間 4月7日(金)～5月31日(休)
- 登録方法 **URL** <https://www.shinsei.e-aichi.jp/city-toyoake-aichi-u/>から利用者登録をしていただき、令和5年度 e モニターの登録をお願いします。
※登録者へは、登録期間終了後に登録メールアドレスへご連絡します。
E-mail hishosei@city.toyoake.lg.jpからのメールを受信できるように設定をお願いします。
- 特典 規定回数以上回答いただいた人には謝礼があります。
- その他 過去のアンケート結果は、市ホームページにて公表しています。



〔豊明市電子申請〕
届出システム

豊明市にお住まいの人は

とがしま 兎鹿嶋温泉 湯～らんどパルとよね の入浴料が**無料!**

- と ころ 兎鹿嶋温泉「湯～らんどパルとよね」(豊根村上黒川長野田20)
所要時間 豊明市から車で約2時間30分
- 温泉営業時間 午後1時～7時(入浴受付は午後6時30分まで)
- 入 浴 料 大人600円/子ども300円※豊明市民は無料です。
- そ の 他 事前申込不要。当日現地にて、豊明市民と分かるもの(保険証、運転免許証など)が必要です。
- 休 館 日 毎週木曜・金曜日



〔茶臼山高原〕
ホームページ

※新型コロナウイルス感染拡大防止対策により臨時休館、時間短縮営業などあり。詳しくは湯～らんどパルとよね公式ホームページなどでご確認ください。

問合せ

- 温泉施設 …… 湯～らんどパルとよね ☎0536-85-1180
- 豊根村観光 …… 豊根村観光協会 ☎0536-87-2525
- 無料利用制度 …… 共生社会課協働推進係 ☎0562-92-8306

消費生活情報コーナー

ひとこと助言

他人事
じゃないよ



見守るくん

高齢者とそのまわりの方に 消費者トラブル10選 気を付けてほしい

- ◆屋根や外壁、水回りなどの“住宅修理”
- ◆保険金で住宅修理できると勧誘する“保険金の申請サポート”
- ◆インターネットや電話、電力・ガスの“契約切替”
- ◆“スマホのトラブル” 契約内容や操作を確認
- ◆健康食品や化粧品、医薬品などの“定期購入”
- ◆パソコンに警告表示“サポート詐欺”
- ◆“架空請求”、“偽メール・偽SMS”
- ◆在宅時の突然の“訪問勧誘、電話勧誘”
- ◆不安をあおる、同情や好意に“つけこむ勧誘”
- ◆偽サイトなどに注意“インターネット通販”

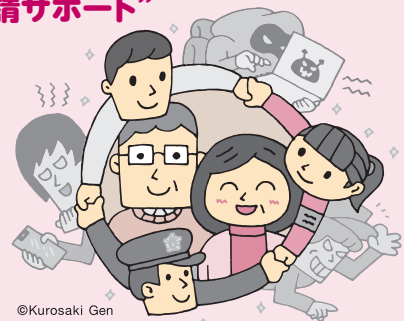

©Kurosaki Gen

- 困ったときは、お住まいの自治体の消費生活センターなどにご相談ください(消費者ホットライン 188)。
 - 消費生活センターなどへは家族やホームヘルパー、地域包括支援センターなどの職員からでも相談することができます。身近な人がトラブルに気付いた場合には、できるだけ早く相談してください。
- 消費生活相談についての詳細は、P31をご覧ください。

本文イラスト：黒崎 玄

見守り新鮮情報 第442号(2023年1月31日)発行：独立行政法人国民生活センター

問合せ 市消費生活センター ☎0562-85-3712

市民による市民のための市民講座



とよあけ市民大学 「ひまわり」からのお知らせ

とよあけ市民大学「ひまわり」…とは？

“市民による市民のための市民講座”です。今まで行政中心だった講座を市民と行政が協働して運営しています。市民の誰もが講師になって教え、生徒になって学ぶ、市民の楽しい交流の場が広がっています。

- **開校11年目に入りました**
多くのみなさまのお力添えをいただき開校11年目に入りました。さらなる充実に向けて取り組んで参りますので引き続きお付き合いの程よろしくお願ひします。
- **前期講座スタート**
受講申込は終了しましたが、講座に空きがあればお申し込みできます。急ぎお問い合わせください。
- **称号認定証授与**
今回(3月10日)認定の単位取得者へ認定証をお渡ししました。記念品として学士認定者には「1日無料体験チケット」、修士、博士、認定者には「おやつ工房はるのうさぎ」のお菓子引換券(引換期限6月18日(日)まで)をご用意しました。
- **講師登録募集**
令和5年後期講座(10月～令和6年3月)の講師募集しています。募集締切は4月28日(金)です。詳しくはお問い合わせください。

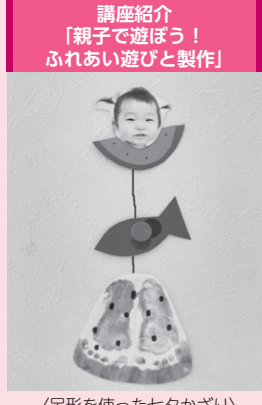

〈足形を使った七夕かざり〉

《バナー広告募集中》
PRと市民の生涯学習活動への社会貢献として
お力添えください

共生交流プラザ「カラット」北館2階総合受付内
☎0562-92-8817
午前10時～午後2時(土曜・日曜日、祝日除く)

とよあけ市民大学「ひまわり」

とよあけ
ヘルシーレシピ
認定No.138
第2次



とよあけヘルシーレシピ

【個人部門 考案：山本勝代さん】

とよあけ
健康21計画

玉ねぎ・カイワレ・サバ缶のポン酢あえ



野菜1人
88g

- **材料(2人分)**
 - ・玉ねぎ……………150g(1個)
 - ・カイワレ大根……………25g(1/2パック)
 - ・さば水煮缶……………75g(1/2缶)
 - ・ポン酢……………大さじ1
 - ・にんにく(チューブ)……………大さじ1/2
 - ・ごま油……………大さじ1/2
- **作り方**
 - ①玉ねぎは、縦半分に切ってから薄切りにする。カイワレ大根は、根を落とし、半分の長さ切る。
 - ②ボウルに、さば水煮缶の中身を汁ごと入れる。そこに、ポン酢・にんにく・ごま油、①を加えて混ぜ合わせ、出来上がり。

*玉ねぎは、旬の新玉ねぎがおすすめ。辛みが気になる場合は、玉ねぎを一度水にさらしてから、しぼって使うとよいです。

問合せ 健康推進課健康推進係 ☎0562-85-3009

とよあけヘルシーレシピを募集しています。この他の認定レシピは、市ホームページに掲載しています。

とよあけ ヘルシーレシピ

伝言板 市民のみなさまからの情報です。

子供の結婚、心配じゃないですか？

子供の結婚のために親が今すぐできること相談会「親ができる婚活のコツ」

とき 4月11日(火)午前10時30分～
ところ 市内カフェ 対象 30～40代の独身の息子を持つ人
定員 5人(先着順) 参加費 無料(お茶代は自己負担)

問合せ 全国結婚相談業教育センター・秦(はた)
☎080-3068-5757

第6回歩こう！とよあけ・歴史発見シリーズ 桶狭間の戦いのゆかりの地めぐり

とき 4月23日(日)午前9時(名鉄有松駅改札口前集合)
※小雨決行、悪天候の場合は5月14日(日)に延期

コース 有松駅→高根山→桶狭間古戦場公園(名古屋市)→長福寺→おけはざま山→桶狭間古戦場伝説地(豊明市)
(午後0時30分ごろ解散)

対象 5kmほど歩ける人 参加費 500円(保険料含む)
定員 15人 服装 軽装(歩きやすい靴)

申込み 4月1日(土)～16日(日)に電話、ファックス、または、メールにて、氏名、年齢、連絡先(電話またはファックス番号)をお知らせください。

問合せ 創Seeds(青山)
☎090-8557-6776
FAX 0562-77-4719
Email contact@sow-seeds.com

伝言板の
原稿を募集
しています

掲載
できない
内容

- ・営利、宗教、政治、公序良俗に反するもの
- ・入場料、参加費、会費(月換算)が1,000円を超えるもの
- ・求人、求職に類するもの
- ・事業者、指導者などが生徒を募集するもの

募集規定

- ・申し込みはメール、ファックスまたは直接。掲載の申込期限は広報に記載します。
- ・申込多数の場合は、市内の催し、団体を優先します。
- ・内容は調整する場合があります。

掲載号 2023年6月1日号 締切日 4月12日(火) 申込み 秘書広報課秘書広報係 ☎0562-92-8360 FAX 0562-93-7736 Email koho@city.toyoake.lg.jp

特別児童扶養手当額・児童扶養手当額の改定

子育て支援課児童係

☎0562・85・3950

令和5年4月分から次の通り改定されます。

特別児童扶養手当

1級 月額5万3700円
2級 月額3万5760円

児童扶養手当

全部支給 月額4万4140円
一部支給 月額4万4130円

～1万410円

子育て応援の日(はぐみんデー)

子育て支援課児童係

☎0562・85・3950

毎月19日は、社会全体で子育てを応援する県民運動に取り組む日です。

子育て家庭で、職場で、地域で、みなさま一人ひとりが子育てを支えましょう。



楽・らく 子育てセミナー

問合せ
子育て支援課おやか健やか係
☎0562-85-3950



子育てを頑張っているママの気持ちが少しでも「らく」になり、「楽」しく子育てに向き合える時間が増えるようなセミナーを開催しています。セミナーを通じて、子育ての困りごとの具体的な対応を一緒に考えませんか。

と き 午前10時～11時(受付午前9時45分～9時55分)
※託児が必要な人は午前9時45分までに託児室へお越しください。

ところ 保健センター(西川町島原11-14) **定員** 15人程度(要予約)

申込み 4月11日(火)～5月1日(月)に、とよあけ子育てアプリ、市ホームページ内「とよあけ予約サポート」にて要予約

託児 0歳～未就学児のお子さんが対象

※当日は、お子さんのお出かけグッズなど(おむつやお茶など)を一袋にまとめてお持ちください。

二次元コードから予約できます!



(とよあけ予約サポート)

| | 内容 |
|-----------------|---|
| 第1回 5月9日(火) | ★学ぼう★【子どもの特徴を知ろう】 幼児期(1～2歳ごろ)の子どもの心や体の成長について、子育て中のママと数多く面接経験のある臨床心理士が講義形式でお話します。 |
| 第2回 5月16日(火) | ★話そう★【子育て中のエピソード】 トイレトレーニング、遊び食べなど、子育て中のうまくいかない場面、困ってしまう場面などを、みんなで話し合ってみましょう。 |
| 第3回 5月30日(火) | ★考えよう★【困りごと相談会】 第2回の中で話した困りごとエピソードについて、具体的な対応などを臨床心理士や他のママ達と一緒に話し合ってみましょう。 |
| 第4回 6月6日(火) | ★やってみよう★【あなたの楽・らく子育て】 前回までを通して、子育てに取り入れたいことを考えてみましょう。 |

児童館からのお知らせ 4月 児童館の行事案内

| 場所 | 行事名 | 期間 | 時間 | 対象 |
|------------------------------|-------------|-----------------|------------|-------|
| ちゅうおう 中央 ☎0562-93-6601 | サイコロクエストタイム | 28日(金) | 午後3時30分～ | 小学生 |
| なんぶ 南 ☎0562-97-7575 | 1年生みんなで遊ぼう | 12日(水)～14日(金) | 午後3時～ | 小学1年生 |
| ほくぶ 北 ☎0562-92-3337 | なかよし会 | 8日(土) | 午後2時～ | 小・中学生 |
| | プラ板作り | 10日(月)～15日(土) | 午後3時30分～ | 小・中学生 |
| せいぶ 西 ☎0562-98-2200 | 新1年生歓迎会 | 11日(火) | 午後2時～3時30分 | 小学生 |
| | ドッジボール月間 | 4月中 | 午後3時30分～ | 小学生 |
| ひまわり ☎0562-97-4331 | なかよし会 | 10日(月) | 午後2時～ | 小学生 |
| | 1年生プラ板作り | 11日(火)～15日(土) | 午後2時～ | 小学1年生 |
| コスモス ☎0562-95-2529 | なかよし会 | 3日(月) | 午後1時40分～ | 小学生 |
| | 将棋クラブ | 毎週金曜日(4月7日はお休み) | 午後4時～ | 小学生 |
| おおみや 大宮 ☎0562-93-8808 | なかよし会 | 11日(火) | 午後2時30分～ | 小学生 |
| | プラ板作り | 12日(水)・13日(木) | 午後3時20分～ | 小学生 |

※上記行事は、変更または中止となる可能性があります。開催の有無は、各児童館へご確認ください。

子育て情報アラカルト4月



問合せ・申込み

| | | | |
|--|---------------|-----------------------------|---------------|
| 子育て支援センター「たけのこ」(共生交流プラザ「カラット」北館2階) | ☎0562-85-1501 | 子育て支援課おやこ健やか係 | ☎0562-85-3950 |
| 子育て支援センター「すまいる」(内山保育園併設) | ☎0562-98-2552 | ファミリー・サポート・センター | ☎0562-92-5515 |
| 豊明市児童発達支援センター「どんぐり」(共生交流プラザ「カラット」北館1階) | ☎0562-85-6661 | 桜花学園大学・名古屋短期大学チャイルドエデュケア研究所 | ☎0562-97-1306 |

あそび

★子育て支援センター(時間で入れ替え制)

※利用時間帯は市ホームページでご確認ください。
未就学児親子が自由に利用できます。ぜひ遊びにきてください。
たけのこ 開所時間 月曜～土曜日(祝日を除く)午前9時～午後4時
すまいる 開所時間 月曜～金曜日(祝日を除く)午前10時～午後3時

★子育て支援センターの主な行事

たけのこ (共生交流プラザ「カラット」内)

| 名称 | 期日 | 内容 |
|--------------|--------------------|---|
| はじめまして赤ちゃんの会 | 13日(休) 午後1時30分～ | 対象員 令和4年11月生まれの親子10組 申込み 「とよあけ予約サポート」または子育て支援センター「たけのこ」に電話 |
| 0歳児あつまれ | 25日(火) 午後1時30分～ | 対象内容 0歳児と保護者 申込み ふれ合い遊びと交流会 子育て支援センター「たけのこ」へ直接 |

すまいる(内山保育園併設)

| 名称 | 期日 | 内容 |
|--------|---------------------|------------------|
| にこにこ広場 | 12日(休) 午前10時15分～ | 親子あそびと交流会 |
| びよびよ広場 | 26日(火) 午後1時15分～ | ふれあい遊びと0歳児親子の交流会 |

★桜花学園大学・名古屋短期大学子育て支援室(さくらんぼ)

子育て交流会を本学7号館1階子育て支援室(プレイルーム)で行っています。
詳しくはホームページ「チャイルドエデュケア研究所」をご確認ください。
URL <https://www.ohkagakuen-u.ac.jp/koso/home.html>

まなび

★マタニティクラス「楽しくお風呂に入れてみよう編」定員28人

申込み「とよあけ予約サポート」 問合せ 子育て支援課おやこ健やか係
赤ちゃんのお風呂はスキンシップが楽しめる時間です。パパもママも一度体験してみませんか。

| 場所 | 期日 | 時間 | 対象 |
|--------|--------|--------------|----------|
| 保健センター | 22日(出) | 午前10時～11時10分 | 妊婦さんとご家族 |

※定員になり次第締め切り

★ファミリークラス「ハロー赤ちゃん!準備編」定員10人

申込み「とよあけ予約サポート」 問合せ 子育て支援課おやこ健やか係
新しい家族を迎えるための、育児用品やお部屋、こころの準備について、一緒に考えてみましょう。

| 場所 | 期日 | 時間 | 対象 |
|-----------------|--------|---------------|----------|
| 子育て支援センター「たけのこ」 | 18日(火) | 午後1時20分～2時30分 | 妊婦さんとご家族 |

※支援センターの状況により、交流会の時間が変更となる場合があります。ご了承ください。

「とよあけ予約サポート」へのアクセス方法

とよあけ子育てアプリ、市ホームページ、または二次元コードより



(とよあけ予約サポート)

そうだん

各開催場所へご確認ください。

★育児相談

申込み「とよあけ予約サポート」 問合せ 子育て支援課おやこ健やか係

※前日までに事前予約必要

| 場所 | 期日 | 時間 | 内容 |
|-----------------|---------------------------|-----------|---|
| 保健センター | 5日(休) 12日(休) 19日(休) | 午前10時～11時 | 身長・体重を測りながら、保健師・管理栄養士がお子さんの成長発達や子育ての相談を実施しています。持ち物：母子健康手帳、バスタオル、おむつなどのお出かけセット |
| 子育て支援センター「たけのこ」 | 26日(火) | | |

各施設は、上記以外の行事や相談も行っていますので、お気軽にお問い合わせください。

★多胎児交流会(さくらんぼの会)

| 場所 | 期日 | 時間 |
|-----------------|--------|-----------|
| 子育て支援センター「たけのこ」 | 12日(休) | 午前10時30分～ |

★保育園<<子育てルーム>>(自由参加)

各保育園に直接お出かけください。

| 場所(保育園) | 期日・時間 |
|-------------|-------------------------------|
| 青い鳥・栄・南部・西部 | 4月はお休みです |
| 二村台・館・中部 | 4月はお休みです |
| むつみ | 状況に応じて実施しますので、ホームページをご確認ください。 |

★幼稚園で遊ぼう!(自由参加)

各幼稚園にお問い合わせの上、直接お出かけください。

| 場所(幼稚園) | 期日 | 時間 |
|---------------------------|--------|--------------|
| 暁幼稚園 ☎0562-97-1266 | 22日(出) | 午前10時～11時30分 |
| リジョイス幼稚園 ☎0562-92-1943 | | 4月はお休みです |
| 豊明幼稚園 ☎0562-92-3121 | | 4月はお休みです |
| 星の城幼稚園 ☎0562-92-3751 | 27日(休) | 午前10時～11時30分 |
| 名短付属幼稚園 ☎0562-97-1308 | 15日(出) | 午前10時～11時30分 |

★離乳食講習会(前期)①②各回定員10組

申込み「とよあけ予約サポート」 問合せ 子育て支援課おやこ健やか係

| 場所 | 期日 | 時間 | 対象 | 内容 |
|--------|--------|----------------------------------|------------------|-------------|
| 保健センター | 18日(火) | ①午後1時10分～1時55分 ②午後2時30分～3時15分 | 離乳食を開始するお子さんと保護者 | 管理栄養士の講話と試食 |

★1歳からの食事セミナー 定員:10組

申込み「とよあけ予約サポート」 問合せ 子育て支援課おやこ健やか係

| 場所 | 期日 | 時間 | 対象 | 内容 |
|-----------------|--------|-----------------|------------------|----------|
| 子育て支援センター「たけのこ」 | 27日(休) | 午前10時30分～11時15分 | 離乳食が完了するお子さんと保護者 | 管理栄養士の講話 |

★ふあみさば依頼会員入会説明会

| 場所 | 日時 |
|-----------------|-----------------------------------|
| ファミリー・サポート・センター | 月曜～金曜日(祝日を除く) 午前8時30分～午後4時(随時) |
| 子育て支援センター「たけのこ」 | 11日(火)午前10時30分～11時30分 |

※説明には1時間程度かかります。

※子育て支援センター「たけのこ」は、事前にお申し込みください。

★障がい児・発達相談

| 場所 | 期日 | 時間 | 内容 |
|---------------------|---------------|-----------|--|
| 豊明市児童発達支援センター「どんぐり」 | 月曜～金曜日(祝日を除く) | 午前9時～午後5時 | ・18歳未満の子どもの障がい・発達に関する相談 ・障がい児福祉サービスの相談や、関係機関との連絡調整および情報提供など |

★その他子育てに関する相談

| 場所 | 期日 | 時間 | 内容 |
|-----------------|---------------|------------|------------------------------------|
| 子育て支援センター「たけのこ」 | 月曜～土曜日(祝日を除く) | 午前9時～午後4時 | 子育てに関することは、子育て支援センターにお気軽に相談してください。 |
| 子育て支援センター「すまいる」 | 月曜～金曜日(祝日を除く) | 午前10時～午後3時 | |

歯の健康について



歯の健康は「予防」から！

問合せ 健康推進課健康推進係 ☎0562-85-3009

◆令和5年度 節目歯科健康診査◆

4月から節目歯科健診が始まります。この機会に歯の健康チェックしてみませんか？
今年度対象となる人には、受診券が届きます。

| | | | | |
|--------|---|----------------------|-----|----------------------|
| 対 象 | ①② 両方に当てはまる人 | | | |
| | ①健診当日、豊明市に住民票がある | | | |
| | ②生年月日が表に当てはまる | | | |
| | 20歳 | 平成14年4月2日～平成15年4月1日生 | 25歳 | 平成9年4月2日～平成10年4月1日生 |
| | 30歳 | 平成4年4月2日～平成5年4月1日生 | 35歳 | 昭和62年4月2日～昭和63年4月1日生 |
| | 40歳 | 昭和57年4月2日～昭和58年4月1日生 | 45歳 | 昭和52年4月2日～昭和53年4月1日生 |
| | 50歳 | 昭和47年4月2日～昭和48年4月1日生 | 55歳 | 昭和42年4月2日～昭和43年4月1日生 |
| | 60歳 | 昭和37年4月2日～昭和38年4月1日生 | 65歳 | 昭和32年4月2日～昭和33年4月1日生 |
| | 70歳 | 昭和27年4月2日～昭和28年4月1日生 | 75歳 | 昭和22年4月2日～昭和23年4月1日生 |
| 80歳 | 昭和17年4月2日～昭和18年4月1日生 | | | |
| 内 容 | 歯科健診、歯周疾患健診、X線撮影(歯科医師の判断により実施) | | | |
| 実施期間 | 4月1日(土)～令和6年3月29日(金) (歯科医院によって実施時期が異なります) | | | |
| 実施歯科医院 | 市内実施歯科医院 (愛豊歯科医師会豊明支部所属の歯科医院) へ直接申込み | | | |
| 一部負担金 | 無 料 (治療・処置を行った場合は費用が発生します) | | | |
| 受診方法 | 予約は市内実施歯科医院に直接お申込みください。 | | | |
| 持 ち 物 | 健康推進課で発行した受診券 (4月上旬発送) *1、住所が確認できるもの (運転免許証・マイナンバーカードなど)、健康保険証 など | | | |

*1 3月下旬以降に転入した人は、届かない場合があります。健康推進課で発行しますので、お問い合わせください。紛失した場合も、お問い合わせください。

◆「8020運動」「8820運動」表彰対象者の募集◆

| | |
|--------|--|
| 8020運動 | 80歳以上で自分の歯を20本以上保っている人を表彰します。 対象者 昭和19年3月31日以前の生まれで、自分の歯が20本以上あり、過去に同表彰を受けていない人。 |
| 8820運動 | 88歳以上で自分の歯を20本以上保っている人を表彰します。 対象者 昭和11年3月31日以前の生まれで、自分の歯が20本以上ある人。 ※過去に8020運動の表彰を受けた人も対象となります。 |

* 4月17日(月)～5月31日(水)までに、愛豊歯科医師会豊明支部所属の歯科医院で歯科健診を受けてください。歯科医師より推薦された人への表彰については、後日お知らせします。

愛豊歯科医師会豊明支部所属の歯科医院

| 歯科医院名 | 電話番号 | 歯科医院名 | 電話番号 |
|-----------------|---------|--------------------|---------|
| あおやま 歯科 医院 | 95-1234 | とよあけ 矯正 歯科 | 96-0011 |
| あさの 歯科 クリニック | 92-5088 | 豊 明 歯 科 医 院 | 92-8855 |
| 池 田 歯 科 医 院 | 93-0550 | 二 村 台 歯 科 医 院 | 92-8811 |
| 井 上 歯 科 | 97-7177 | ほ づ み 歯 科 医 院 | 93-5505 |
| か ず ま 歯 科 クリニック | 85-1818 | 前 田 デ ン タ ル クリニック | 97-8838 |
| 加 藤 歯 科 医 院 | 93-1578 | ま つ い 歯 科 医 院 | 92-8851 |
| 歯 科 鳥 居 医 院 | 91-4618 | ま つ も り 歯 科 | 93-3334 |
| 歯 科 松 岡 クリニック | 92-5188 | 三 浦 歯 科 医 院 | 93-8148 |
| 新 栄 歯 科 | 97-1771 | みつばやし 歯科・矯正歯科クリニック | 92-2228 |
| 鈴 木 歯 科 クリニック | 92-8148 | 村 山 フ ァ ミ リ ー 歯 科 | 97-1125 |
| 双 峰 歯 科 クリニック | 93-4888 | や な せ 歯 科 医 院 | 93-0418 |
| 外 山 歯 科 医 院 | 92-3030 | 渡 辺 歯 科 | 97-7314 |

◆ヒトパピローマウイルスワクチン◆

問合せ 子育て支援課おやこ健やか係 ☎ 0562-85-3950

これまで、子宮頸がん予防ワクチンは2価ワクチン（サーバリックス）と4価ワクチン（ガーダシル）の2種類のみでしたが、令和5年4月より9価ワクチン（シルガード9）が予防接種法に基づく定期接種（公費での接種）の対象となります。

※令和5年3月31日（金）までに9価ワクチンを接種した費用は全額自己負担となります。

定期接種対象者

12歳となる日の属する年度の初日から16歳となる日の属する年度の末日までの間にある女性（小学6年生相当～高校1年生相当の女性）

●キャッチアップ接種の実施

現在、平成25年6月14日付厚生労働省通知に基づき接種勧奨を差し控えていたことにより接種機会を逃した人のために、接種を受ける機会を確保するためのキャッチアップ接種を実施しています。なお、キャッチアップ接種対象者も令和5年4月以降、9価ワクチン（シルガード9）を公費での接種として受けることが可能です。

令和5年度キャッチアップ接種対象者

接種日時点で豊明市に住民票がある平成9年4月2日～平成19年4月1日生まれの女性で、過去にヒトパピローマウイルスワクチンを合計3回受けていない人

※1回目または2回目の接種で中断してしまった人は初回からやり直すことなく残りの回数（2・3回目または3回目）を接種してください。

キャッチアップ接種の実施期限 **令和7年3月31日まで**

●予診票

令和5年度に定期接種対象者となる中学2年生～高校1年生相当の人およびキャッチアップ接種対象者には令和4年度当初にすでに予診票を送付しています。令和5年度は定期接種の対象である中学1年生に対して予診票をお渡しする予定です。9価ワクチン（シルガード9）を接種する際はすでにお手元にある予診票を継続して使用していただいで構いません。

※転入や紛失などで予診票をお持ちでない人は子育て支援課へお問い合わせいただくか、接種する医療機関に予備があるかお尋ねください。

◆令和5年度予防接種のお知らせ◆

問合せ 子育て支援課おやこ健やか係 ☎ 0562-85-3950

1. 麻しん・風しん（MR）予防接種を受けましょう！

対象となる人は、なるべく早く受けましょう。

【麻しん・風しん（MR）の対象となる人】

◆1期：1歳の誕生日～2歳の誕生日前日までの人…1歳になったらなるべく早く受けましょう。

◆2期：平成29年4月2日～平成30年4月1日生まれの人…令和6年3月31日までに受けましょう。

2. 日本脳炎予防接種を受けましょう。

対象となる人はなるべく早く受けましょう。

【日本脳炎の接種期限】

◆1期 7歳6か月になる日の前日まで

◆2期 13歳の誕生日の前日まで

◆特例対象 平成15年4月2日～平成19年4月1日生まれで4回の接種が終了していない人は20歳の誕生日の前日まで

詳細や不明点は、子育て支援課へお問い合わせください。



◆令和5年度 高齢者肺炎球菌予防接種（定期予防接種）◆

問合せ 健康推進課感染症予防係 ☎0562-85-3009

肺炎は日本人の死亡原因の第5位となっています。成人の肺炎のうち、1/4から1/3は肺炎球菌が原因と考えられています。定期予防接種として使用されています「23価肺炎球菌ワクチン」は、肺炎を引き起こす頻度の高い肺炎球菌について、肺炎の重症度と死亡のリスクを軽減することができます。

3月20日(月)現在、豊明市に住民票のある対象者へ、3月末に個人通知をお送りしました。

※過去に豊明市の「高齢者肺炎球菌ワクチン予防接種助成金」を申請した人や、「豊明市高齢者肺炎球菌ワクチン定期予防接種」を接種した人を除く。なお、自費（任意接種も含む）で接種したことがある人も定期予防接種の対象外となりますが、健康推進課では把握できないため、個人通知が届く場合がありますのでご了承ください。

●**対象** 接種当日に豊明市民で、肺炎球菌ワクチン予防接種（「13価肺炎球菌結合型ワクチン」を除く）を過去に1度も接種したことがない人で、①②いずれかに該当する人

①65歳になる人（経過措置として令和5年度に70歳、75歳、80歳、85歳、90歳、95歳、100歳になる人も対象）

対象年齢一覧

| | | | |
|-----|-----------------------|------|-----------------------|
| 65歳 | 昭和33年4月2日生～昭和34年4月1日生 | 70歳 | 昭和28年4月2日生～昭和29年4月1日生 |
| 75歳 | 昭和23年4月2日生～昭和24年4月1日生 | 80歳 | 昭和18年4月2日生～昭和19年4月1日生 |
| 85歳 | 昭和13年4月2日生～昭和14年4月1日生 | 90歳 | 昭和8年4月2日生～昭和9年4月1日生 |
| 95歳 | 昭和3年4月2日生～昭和4年4月1日生 | 100歳 | 大正12年4月2日生～大正13年4月1日生 |

②60歳以上65歳未満の人であって、心臓、腎臓または呼吸器、ヒト免疫不全ウイルスによる免疫の機能のいずれかに障害を有する人（身体障害者手帳1級程度）

●**接種期間** 4月1日～令和6年3月31日

●**接種費用** 自己負担金2,500円（生活保護世帯の人は免除）

●**その他** 接種方法や実施医療機関などの詳細は、個人通知をご覧ください。

※3月20日(月)以降に転入した人で、対象に当てはまる人には、個人通知をお送りしますので、健康推進課へご連絡ください。

休日診療所のお知らせ

▼豊明市休日診療所（☎0562-93-1611）

ところ 西川町島原11番地14（保健センター併設）
診療科 内科・小児科
開所日 日曜日、祝日、振替休日、年末年始（12月30日～翌年1月3日）
開所時間 午前9時～午後5時（正午～午後1時は休診）
（受付時間は午後4時45分まで）

※受診する前に電話をお掛けください。
※午後の開始時間は午前の診療時間により遅くなることがあります。
※電話番号のお間違いがないようお願いします。

▼診療時間外でお困りの時は

★**県救急医療情報センター（24時間対応）**
☎0562-33-1133にお問い合わせください。

★**県小児救急電話相談**

【相談日】毎日
【受付時間】午後7時～
翌日の午前8時

☎#8000（短縮電話番号）
または☎052-962-9900

相談体制

専門の相談員（看護師）が電話で対応します。なお、看護師で対応が困難な事例は小児科医が対応します。

◆乳幼児健診◆

問合せ 子育て支援課おやこ健やか係 ☎ 0562-85-3950

| 名称 | 対象児 | 日程 | 受付時間 | 場所 | 備考 |
|------------|----------|----------|----------|--------|---|
| 3か月児健診 | 令和4年12月生 | 4月13日(休) | 個別に案内します | 保健センター | ・対象児には健診日時と詳細を個人通知しています。内容を確認し、必要事項を記入の上、お持ちください。 |
| | 令和5年1月生 | 5月10日(休) | | | |
| 1歳6か月児健診 | 令和3年9月生 | 4月12日(休) | | | |
| | 令和3年10月生 | 5月17日(休) | | | |
| 2歳3か月児歯科健診 | 令和2年12月生 | 4月6日(休) | | | |
| | 令和3年1月生 | 5月8日(月) | | | |
| 3歳児健診 | 令和2年3月生 | 4月4日(火) | | | |
| | | 4月5日(水) | | | |
| | 令和2年4月生 | 5月11日(休) | | | |
| | | 5月12日(金) | | | |

★転入などの関係で、健診案内が送付できない場合があります。健診1週間前になっても案内が届かない場合は、子育て支援課へお問い合わせください。

子どもの予防接種

子どもの予防接種には、国が定めた定期予防接種（ロタウイルス、ヒブ感染症、小児の肺炎球菌感染症、B型肝炎、四種混合、BCG、MR、水痘、日本脳炎、二種混合、ヒトパピローマウイルス）と、任意で受ける予防接種があります。母子健康手帳を確認して、ワクチンの種類ごとにそれぞれ接種に適した時期に予防接種をしましょう。

★妊娠中の講座も毎月開催！ 詳細はP25「子育て情報アラカルト」をご覧ください。

◆骨髄ドナー等支援事業◆

問合せ 健康推進課健康推進係 ☎ 0562-85-3009

公益財団法人日本骨髄バンクが実施している、骨髄バンク事業において、骨髄・末梢血管細胞（骨髄など）を提供した人（ドナー）およびドナーが勤務する事業所に対し、助成金を交付します。

| | ドナーに対する助成 | 事業所に対する助成 |
|-------|--|--|
| 対象者 | 骨髄などの提供日に豊明市に住民票がある人 | 個人事業主を除く、ドナーが勤務する国内の事業所でドナーが最初に通院した日から提供を完了するまで継続してドナーを雇用している事業所 |
| 助成金額 | 骨髄などの提供に係る通院または入院に要した日数に2万円を乗じた額 ※ただし、1回の提供につき14万円まで | ドナーが骨髄などの提供を行うため休業した日数に1万円を乗じた額 ※ただし、1回の提供について7万円まで |
| 申請の流れ | 骨髄などの提供が完了した日から起算して1年以内に申請 ①助成金申請書（ドナー用：様式第1号/事業所用：様式第2号） ②助成金交付請求書（ドナー用：様式第5号/事業所用：様式第6号） に、必要事項を記入の上、関係書類を添えて健康推進課へ直接ご提出ください。 ※申請書類などは健康推進課または市ホームページよりダウンロード可 | |

とよあけ健康ウォーキング

毎回約60人が参加しています！
参加すると、とよあけ健康大金星マイレージ5星（ポイント）もらえます。

今回のショートコースはウォーキング推進員が作成した「とよあけ歩きたいマップ③」の自然満喫Aコースを歩きます。「とよあけ歩きたいマップ③」は健康推進課で配布しています。

【とき】4月28日(金) 【受付】午前8時40分～8時55分

【集合・解散場所】大蔵池公園 時計台の下

【コース】ショートコース 「大蔵池・大府みどり公園コース」約4.7km、約1時間30分
ロングコース 「大府みどり公園と曹源寺を訪ねてコース」約7km、約2時間

【持ち物】タオル、飲み物

【お知らせ】当日、コースを変更する可能性があります。集合場所の変更はありません。

【その他】・雨天中止。判断に迷う場合は、当日の午前8時30分以降に健康推進課へお問い合わせください。

- ・申込不要。当日は、集合場所へ直接お越しください。
- ・集合場所には十分な駐車スペースがありません。公共交通機関の利用や乗り合わせにご協力ください。
- ・保険などへの加入はしていません。自己責任で事故やけがに注意してください。
- ・体調の良い時にご参加ください。
- ・集団でのウォーキングのため、推進員が安全確保などの注意を促すことがあります。

★ウォーキング推進員大募集

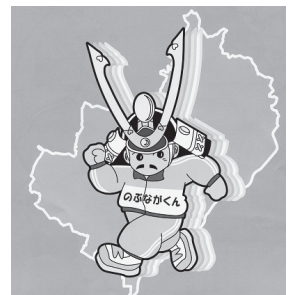

ウォーキング推進員がご案内します

問合せ 健康推進課健康推進係 ☎ 0562-85-3009

●● 文化会館 行事案内 ●●

☎0562-93-3310

催し物のご案内

自主事業

第45回ふれあいの館 ～櫻庵～ 春祭り「心躍る季節～いけばな・俳句・うた・おどりの集い～」

期日 4月12日(水) 時間 午前11時15分～正午(開場午前11時)

場所 茶室～櫻庵～ 出演 桜の会 ほか

料金 500円(お抹茶とお菓子代含む)
※文化会館にて販売中。20席程度



※ご来場の際は、新型コロナウイルス感染防止対策にご協力ください。
※催し物の期日、時間などは変更することがありますので、ご了承ください。

4月1日(土)から文化会館の指定管理者が変わりました

指定管理者 (株)ケイミックスパブリックビジネス
指定管理期間 4月1日～令和10年3月31日(5年間)

図書館 行事案内

☎0562-92-4946

おはなし会

午前11時～11時30分

毎月第1・3火曜日

4月4日、18日 出演 おはなしぼん

毎月第1・3日曜日

4月2日 出演 コロボックル

4月16日 出演 グループガブ

※16日は「わくわく!!春のおはなし会」です。

毎月第2・4木曜日

4月13日、27日 出演 らぶつくす

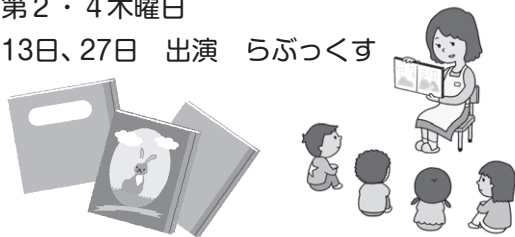

映画会

毎月第2・4土曜日 午後2時～

4月8日

「永遠のニシパ 北海道と名付けた男 松浦武四郎」
(一般向け 88分)

出演：松本潤、深田恭子、江口洋介 ほか

4月22日

「猫のルーファスと魔法の王国」

(一般向け・吹替 112分)

声の出演：羽多野渉、山下誠一郎 ほか

展示

「アトリエぶどりの楽しいパレット展」

4月4日(火)～14日(金)

「ボールペン画作品展」

4月18日(火)～27日(休)

音楽を楽しむ会

毎月第2土曜日 午前10時～正午

4月8日

オペラの世界③ビゼー

ビゼー：歌劇『カルメン』ハイライト、フランス・

オペラ名場面集 ほか



おもちゃの病院

家庭内の壊れたおもちゃを無償で修理します。

4月9日(日) 午前10時～午後3時

主催：あいちおもちゃクリニック

※ICゲーム機など修理できないものもあります。

● 4月の休館日

…… 3日(月)・10日(月)・17日(月)・24日(月)・28日(金)

● 5月の休館日

…… 1日(月)・8日(月)・15日(月)・22日(月)・29日(月)・31日(水)

相談はすべて無料。秘密は厳守します。お気軽にご相談ください。

【対象】 ☆は市内在住、●はどなたでも

| 相談名 | 日時 | 予約 | 内容または相談 | 会場 | 問合せ・申込み | |
|-----------|------------------------------|--|--|---|--|---|
| 子育て・教育相談 | ☆ 児童 | 月曜～金曜日(祝日を除く) 午前9時～午後5時 | 子ども(満18歳未満)の発達・しつけ・いじめ・不登校・非行など(電話相談可) | 市役所新館2階 子育て支援課 | 子育て支援課(相談室) ☎91-0008 | |
| | ☆ 育児 | 月曜～金曜日(祝日を除く) 午前9時～午後4時 | 育児相談全般(電話相談可) | 子育て支援センター 「たけのこ」 | 子育て支援センター「たけのこ」 ☎85-1501 | |
| | ☆ 教育 | 月曜～金曜日(祝日を除く) 午前9時～午後4時30分 | 小中学生のいじめ・不登校など教育問題全般 | 電話相談 | 教育支援センター(相談専用) ☎92-1400 | |
| 悩み・困りごと相談 | ☆ 法律 | 4月4日(火)、18日(火) 5月2日(火)、16日(火) 午前10時～午後3時 (正午～午後1時除く) | 弁護士による法律相談。相談日の前週の火曜日(閉庁日)の場合はその翌開庁日)午前8時30分から電話にて予約受付。 ※同一年度中半年で1人1回までの利用。 | 市役所新館3階 会議室10 | 秘書広報課 ☎92-8360 | |
| | ☆ 困りごと | | 日常の困りごと全般の相談 | | | |
| | ☆ 人権 | | いじめ、偏見や差別、虐待、ハラスメント、LGBTなど | | | |
| | ☆ 行政 | 4月4日(火)、5月2日(火) 午前10時～午後3時(正午～午後1時除く) | | 国などの行政に関する苦情・要望など | | |
| | ☆ 司法書士相談 | 4月13日(木)、5月11日(木) 午後1時30分～4時30分 | ○ 各日3人 | 相続、登記、多重債務、成年後見など。相談日の前週の木曜日(閉庁日)の場合はその翌開庁日)午前8時30分から電話にて予約受付。 ※同一案件は1人1回まで。 | | |
| | ☆ 一般市民相談 | 月曜～金曜日(祝日を除く) 午前9時～午後4時 | | 日常の暮らしの中で困った事。相談先がわからないとき。 | 市役所本館3階 秘書広報課 | |
| | 消費生活相談 | 毎週月曜・水曜・木曜(祝日を除く) 午前10時～午後4時 (正午～午後1時除く) 毎週金曜日(祝日を除く) 午前10時～正午 | | 消費生活相談員による消費生活に関する相談(消費者と事業者間の商品やサービスの契約トラブル) 受付:午後3時まで(月曜・水曜・木曜日) 午前11時30分まで(金曜日) ※豊明市、日進市、東郷町、みよし市、長久手市に在住の人が対象です。 | 市役所本館2階 消費生活センター | 消費生活センター ☎85-3712 産業支援課 ☎92-8332 |
| ☆ 弁護士相談 | 4月11日(火)、5月9日(火) 午前10時～正午 | ○ 各日6人 | 弁護士による法律相談。相談日の前週の火曜日(閉庁日)の場合はその翌開庁日)午前8時30分から電話にて予約受付。※市内在住・在勤の成人が対象です。 | 総合福祉会館 | 社会福祉協議会 ☎93-5051 | |
| 福祉相談 | ☆ 介護(お年寄り) | 月曜～金曜日(祝日を除く) 午前9時～午後5時 | 高齢者の介護や暮らしの総合相談 | 地域包括支援センター | 北部☎85-6622 中部☎85-3133 南部☎96-0808 | |
| | ☆ 介護(認知症) | 月曜～金曜日(祝日を除く) 午前10時～午後4時 | 「認知症のひとと家族の会(愛知県支部)」による、認知症の人の介護に関する相談 | 電話相談 | 愛知県認知症 電話相談 ☎31-1911 | |
| | ☆ 成年後見巡回相談 | 4月18日(火)、5月16日(火) 午後1時30分～3時30分 | ○ 各日3人 | 尾張東部権利擁護支援センターによる成年後見制度の相談 | 市役所本館1階 長寿課 | 尾張東部権利 擁護支援センター ☎0561-75-5008 |
| | ☆ 障がい者 | 月曜～金曜日(祝日を除く) 午前8時30分～午後5時 4月1日(土)、5月6日(土) 午前9時～午後4時 | | 福祉サービス(障がい)の相談や、関係機関との連絡調整および情報提供など | 総合福祉会館 2階 | 豊明市障がい者基幹 相談支援センター ☎91-1760 |
| | ☆ 障がい児 | 相談については、P25子育て情報アラカルトをご覧ください。 | | | | |
| 健康相談 | ☆ 健康テレホン110番 | 月曜～金曜日(祝日を除く) 午前8時30分～午後5時 | | 健康上の相談 | 電話相談 | 健康推進課 ☎85-3009 |
| | ☆ 栄養・歯科相談 | 毎月第1水曜日(祝日を除く) 午前9時～11時 | ○ | 生活習慣病・食生活・歯に関する相談 | 瀬戸保健所 ☎0561-21-1699 | |
| | ☆ 精神保健福祉相談 | 月曜～金曜日(祝日を除く) 午前9時～午後4時30分 (正午～午後1時除く) | | 精神障がい者の医療・保健・福祉の相談 こころの悩みやうつ・ひきこもりの相談 | | |
| | ☆ HIV、B・C型肝炎検査 | 第1火曜日(祝日を除く) 午前9時～11時 | | 新型コロナウイルス感染症の影響により、検査を休止する場合があります。 | | |
| 労働相談 | ● 労働 | 4月7日(金)、5月は開催なし 午後1時～4時 | ○ 各日3人 | 就労している人の労働問題の相談(相談日前日の正午までに電話にて予約受付) | 市役所新館3階 会議室10 | 産業支援課 ☎92-8332 |
| | ● 若年者就職相談 | 4月12日(水)、5月10日(水) 午前11時～午後4時 ※上記以外の場合は「なごや若者サポートステーション」にて | 予約優先 | 資格所有相談員による就職支援や職業適性検査の実施。対象は15～49歳の未就労の人やその保護者。電話相談も可。 | 市役所新館3階 政策審議室 | 産業支援課 ☎92-8332 なごや若者サポート ステーション ☎052-700-2396 |
| | ● 職業紹介 | 月曜～金曜日(祝日を除く) 午前9時～午後4時 | | 求人、求職の無料紹介 | 商工会館 | 豊明市商工会 ☎93-6666 |
| | ☆ ひとり親就業・生活相談 | 毎週月曜～木曜日(祝日を除く) 午前9時～午後3時 | ○ | 相談員による就職、職業能力の向上に関する相談。電話相談も可。面談希望の場合は要予約。 | 市役所新館2階 子育て支援課 | 子育て支援課 ☎85-3950 |
| その他 | ● 建築 | 4月11日(火)、5月9日(火) 午前10時～午後3時 (正午～午後1時除く) | ○ | 建築、リフォーム、宅地造成、開発、設計、融資の手続きなど。4月11日(火)は3月28日(火)、5月9日(火)は4月25日(火)までに電話にて予約受付。 | 市役所新館3階 会議室10 | 都市計画課 ☎92-1114 |
| | ● 不動産 | 4月10日(月)、5月8日(月) 午後1時30分～4時30分 | | 不動産売買などの不動産取引に関する事 | 市役所新館3階 会議室10 | |
| | ☆ 年金 | 4月19日(水)、5月17日(水) 午前10時～午後3時 (受付は午後2時まで) | 予約優先 | 国民年金、厚生年金の手続きなど 笠寺年金事務所にて予約受付 | 市役所新館3階 会議室10 | 笠寺年金事務所 ☎052-822-2512 |

こちら豊明市歴史民俗資料室です

開室日 金曜・土曜日 午前10時～午後4時 ワークショップ 毎月第2土曜日

歴史民俗資料室がリニューアルオープンして5月で丸1年になります。

月1回ワークショップやミニ講座、文化財講座を開催してきました。今年度も色々な企画を用意してみなさまをお待ちしています。

「ワークショップからのお知らせ」

紙ヒコーキで遊ぼう

と き 4月8日(土) 午前10時30分～午後3時
と ころ 共生交流プラザ「カラット」南館1階
体験学習室

沓掛城址を散策しよう

と き 5月13日(土) 午前9時30分
内 容 文化会館入口集合、沓掛城址周辺を散策し
出発地点へ戻ります。

※ワークショップでお渡ししていた「スタンプ」の配布は終了しました。5枚集めた人には、記念品をお渡ししていますので、資料室までお申し出ください。



◀沓掛城址

「文化財講座からのお知らせ」

食虫植物を観察してみよう！

と き 7月8日(土) 午前10時～正午
と ころ 共生交流プラザ「カラット」
南館1階体験学習室
受講料 200円

古代・中世の焼き物の痕を拓本にして葉をつくろう！

と き 8月26日(土) 午前10時～正午
と ころ 共生交流プラザ「カラット」
南館1階体験学習室
受講料 200円

シラタマホシクサの花を観察してみよう！

と き 9月23日(土・祝) 午前10時～正午
と ころ 共生交流プラザ「カラット」
南館1階体験学習室
受講料 200円

※詳しくは今月号折り込みチラシ「生涯学習情報チャレンジ2023前期」を参照

問合せ 生涯学習課文化・スポーツ係 ☎0562-92-8317



西川町

後藤 虹真琉ちゃん

いつもニコニコ笑顔のに
じまるくん♡大好きだよ



新田町

野村 凧生ちゃん

1歳おめでとう！ステ
キな笑顔ありがとう！



間米町

小田 朱莉ちゃん

絵本が大好きなあーちゃん。
元気いっぱい成長してね♡



二村台

佐藤 颯ちゃん

♡大好きはやちゃん♡
お誕生日おめでとう！



前後町

糟谷 虎輝ちゃん

いつも笑顔が人気者のコウ
ちゃん♡これからもずっと♡



沓掛町

高橋 奈央ちゃん

我が家のアイドル♡毎
日癒やしをありがとう！

4月生まれ

HELLO! BABY!

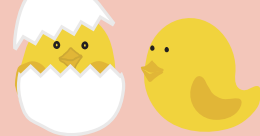

お子さんの写真を
募集しています

市内在住で令和4年6月生まれのお子さんを募集。4月12日(木)までに、お子さんが写っている写真(L版プリント・裏面にお子さんの名前を記載)または画像データ(メール添付)と郵便番号・住所・保護者とお子さんの氏名(ふりがな)・生年月日・電話番号・20字前後のメッセージを記入の上、〒470-1195秘書広報課「ハローベビー」係へ郵送、メールまたは直接。

掲載号 2023年6月1日号

秘書広報課

☎0562-92-8360

✉koho@city.toyoake.lg.jp

※応募者多数の場合は抽選となります。



クマバチ（キムネクマバチ）
刺すのはメスだけです！



縄張りを飛ぶクマバチ（オス）



メスは複眼の間が黒



オスは複眼の間が白

写真は筆者撮影

4月下旬ぐらいから、雑木林の

縁で黒色と黄色の模様が大きくな

チが飛び回るようになります。同

じような所を歩き来していれば、そ

れはクマバチのオスです。行き来

している所はメスを得るための縄

張りです。縄張りを守るためには、

同種のクマバチどころか、チョウ

などの他の昆虫、ときにスズメな

どの小鳥も追い払おうと飛んでい

きます。

クマバチは2cmを超える大きさ

と、縄張りを行き来する姿が目立

つことから、よく凶暴で刺される

のが怖いハチと思われています。で

すが、実はハチが刺す毒針は産卵

管が変化したものですから、当然、

産卵するメスしか毒針は持ってい

ません。したがって、縄張りを守っ

ているオスには刺される心配がな

く、怖がる必要はありません。メ

スも温厚な性質で刺す機会は少な

いですが、手づかみはさすがに危

険です。クマバチはオスとメスが

顔で区別できますので、花に来て

いる場合は顔を見て、オスでした

ら近くで観察するとよいでしょう。

豊明市史（自然）執筆員

吉鶴 靖則

とよあけ 花マルシェ コラム

“とよあけ花マルシェ”とは、花の街として豊明市をPRするために花イベントや花関連商品などにより、花に親しむ暮らしをお届けするものです。毎月花情報を連載しますので、お楽しみください。

季節はあっという間に春の中日を通り過ぎ、もう「清明」に。清明の初候は「玄鳥至」（中国では春分の初候）と、ツバメがわざわざ数千kmを飛んでまで渡ってくるほど過ごしやすい気候なんですね。「うん。暖かくなって、餌になる虫も増えるし、虫の着く花や葉も生長するからね。」そう、まさに清明は動植物が生き生きとし始める節気と言えそうですね。皆さんの周りでも、いろいろな花木が咲き始め、桜の名所はお花見で大賑わいのことでしょう。「ええ、私もお花見に行きましたわ！」ところで、毎年お花見の頃から、たくさんの細い枝が伸びた背の低い木で、その長い枝の先端から下の方まで濃いピンクの花が桃みたいにピッシリと着いているのを見かけるけど、花は桃ではないし、何の花かご存じかしら？？？あぁ、それはきっとハナズオウのことですね？

ハナズオウは中国原産のマメ科ハナズオウ属の一種です。ご指摘の通り、この時季枝にたくさんの鮮やかな花を密に着けます。遠くから眺めると、あたかも梅や桃のようにも見えますけど、花はマメ科の例にもれず蝶形花なので、近くで見ると、梅や桃との違いがはっきり分かります。花が終わるとだんだん葉が見え始めますが、葉の形はハート形です。また、葉とともにサヤができ、夏にはマメがぶら下がった姿になります。

ハナズオウの来歴については、貞享5年(1688)発刊の立花秘傳抄之二、花之部に榊枋花の略説があることから、それ以前に日本へ到来していたことが判ります。また花壇地錦抄卷三、夏木之分、山柈のるひの項に「榊枋 花色くれない、むらさきのようにてこまかなり・・・花ゆえにすおうの名を得たり・・・」とあり、この説明からハナズオウの名称は、別の植物であるスオウ（蘇芳）という木から採取される染料の色とハナズオウの花の紅色がよく似ていることから付けられたと解釈されています。「花はきれいだし、日本での歴史もあるのに、あまり名前を聞くことがないのが不思議！？」そうですね。ハナズオウは美しい花を咲かせるとともに、耐寒性・大暑性に優れており、やせた土地でも育つとても強い性質です。ですからもっと知られてもよさそうですが、やはりこの時季メジャーなサクラやツツジの陰に隠れてしまったんですかね～？

ハナズオウにはこの他にも花が白いものや葉の赤いものなどもあります。咲いているのを見かけられたら、一度足を止めてじっくりご観賞いただくことをお勧めしますよ～！では、また。



ピッシリ着いたハナズオウの花
マサ/ PIXTA

執筆 愛知豊明花き流通協同組合 理事長 永田 晶彦

20歳を迎えるみなさんへ～メンバー募集します！～

令和5年 豊明市二十歳の会



いい経験に
なるよ！

実行委員メンバー募集！



交友関係が広がります！
たのしいよ！



令和6年 豊明市二十歳の会

とき 令和6年1月7日(日)
ところ 文化会館大ホール

令和6年 二十歳の会実行委員募集

対象 平成15年4月2日～平成16年4月1日生まれの人

内容 ①**実行委員会への参加** 平日午後7時～(2時間程度/1～2か月に1回程度)
記念品の選定・実行委員企画などに関わる事項を企画、協議します。

②**二十歳の会の運営** 前日のリハーサルを含め、当日の式典、実行委員企画を運営します。
実行委員の中から20歳を迎えた市民代表として「誓いのことば」を述べます。

申込み 5月12日(金)までに生涯学習課に電話、メールまたは直接

問合せ 生涯学習課生涯学習係 ☎0562-92-8317 E-mail shogaku@city.toyoake.lg.jp

令和5年から「二十歳の会」と名称を
改めました。
令和4年4月より、民法改正に伴い成
年年齢が引き下げられましたが、市は
20歳を対象とし実施します。



2月21日(火)、青い鳥保育園の年長園児が4月から通う三崎小学校を見学しました。1年生の教室、体育館、理科室や音楽室、図書室など、校内を探検しました。

園児は「小学生になったら勉強や運動、工作、いろいろなことを頑張りたい。ドキドキしたけど、学校のことが分かって少し安心した」と話してくれました。4月からピカピカの1年生。みんな希望にあふれた様子でした。

市の人口(3月1日現在) 計68,265人(-20) 男34,653人(+4) 女33,612人(-24) 世帯30,699(+33)

広報 とよあけ

企画・編集・発行 豊明市行政経営部秘書広報課
〒470-1195 愛知県豊明市新田町子持松1番地1
☎0562-92-1111(代表) / ☎0562-92-8360(直通)
FAX 0562-92-1141
URL <https://www.city.toyoake.lg.jp/>

スマホ版広報とよあけ配信中！

「マチイロ」で検索→ダウンロード
入手方法 iOS 端末 App Store
Android 端末 Google Play

外国語版広報とよあけ

Publicity from Toyoake City
丰明广报
Thông tin thành phố Toyoake
BOLETIM INFORMATIVO DE TOYOAKE

※申し込みで使用した個人情報は、その申し込み以外の目的には使用しません。
※広報とよあけに掲載されている二次元コードなどの外部サイトは、市は一切責任を負いかねますので、ご了承ください。

広報とよあけは、再生紙を使用しています。